MINISTÉRIO PÚBLICO
ESTADO DO MARANHÃO
Procuradoria Geral de Justiça

COORDENADORIA DE COMUNICAÇÃO

CLIPPING
9 a 11
de maio
de 2020

www.oimparcial.com.br

O IMPARCIAL

Ano XCIV Nº 36.061 | SÃO LUÍS-MA, SEGUNDA-FEIRA, 11 DE MAIO DE 2020 | CAPITAL E INTERIOR R$ 2,00 | @OImparcialMA | @imparcialonline | @oimparcial | 98 98232-0262

Weverton Rocha contraria edital do INEP e solicita suspensão do Enem

O Líder do PDT no Senado Federal protocolou representação no Tribunal de Contas da União (TCU) solicitando a suspensão das provas do Exame Nacional do Ensino Médio (Enem) 2020. PÁGINA 5

Cuidados que devemos tomar com a postura durante o trabalho em home office

Em tempos de isolamento social, o home office tornou-se a alternativa de muitas empresas. No entanto, alguns hábitos repetitivos afetam nossa saúde, mesmo em casa e podem gerar dores crônicas na coluna e articulações. PÁGINA 7

PERIGO NAS ALDEIAS

Indíos Tremembé sofrem com efeitos da covid-19

O povo indígena Tremembé, um dos mais antigos do Brasil e que atualmente residem no município de Raposa, Região Metropolitana de São Luís, está chamando a atenção das autoridades para vulnerabilidade de integrantes da etnia que estão sendo vítimas da covid-19. Pelo menos dez pessoas já contraíram sintomas fortes da doença e aguardam pela confirmação dos exames. PÁGINA 2

Indígenas da Amazônia pedem ajuda para combater o vírus

PÁGINA 2

Venda de carros usados cai 61,3% no Maranhão

O atual momento em que a economia brasileira está enfrentando causa grande impacto no comércio de varejo, principalmente de veículos seminovos e usados. Essa comparação com o mesmo período do ano anterior foi feito com base nas transações realizadas entre 3,2 mil concessionárias. PÁGINA 8

Hospital homenageia médico morto por covid-19

Previsto para inaugurar no próximo dia 15, o hospital de campanha de São Luís para tratamento de pessoas com Covid-19 leva o nome cirurgião pediátrico, Raimundo Alexandrino de Souza Lima, que faleceu aos 79 anos vítima de covid-19 após curta internação hospitalar. PÁGINA 3

TEMPO E TEMPERATURA

Chuva	10mm	Chances: 90%
Vento	NE	26km/h
Umidade	↓ 51%	↑ 70%
Sol	05:39h	17:55h

A PARTE — Belchior para Bolsonaro

Homem eleito sem deixar de mostrar sua brutalidade nas relações com a população, mas mesmo assim, venceu levado pela rejeição dos eleitores pela corrupção deslavada do Partido dos Trabalhadores em sociedade com os partidos do "Centrão".

TÁBUA DE MARÉ

SEG 11/05/2020
04H26 ..... 0.5M
10H39 ..... 6.0M
16H51 ..... 0.7M
23H02 ..... 6.0M

HOMENAGEM

Hospital levará nome de cirurgião pediátrico

Hospital Dr. Raimundo Lima, está sendo construído ao lado do H. Nina Rodrigues e faz parte da política de ampliação de leitos para tratamento de pacientes com covid-19

PATRICIA CUNHA

HOSPITAL DR RAIMUNDO DEVE SER INAUGURADO NESTA SEMANA EM SÃO LUÍS

Previsto para inaugurar no próximo dia 15, o hospital de campanha de São Luís para tratamento de pessoas com Covid-19 leva o nome cirurgião pediátrico, Raimundo Alexandrino de Souza Lima, que faleceu aos 79 anos, no dia 13 de abril, vítima de covid-19, após curta internação hospitalar no hospital UDI.

A homenagem ao Dr. Lima, como era conhecido, foi feita pelo Governo do Estado em reconhecimento aos serviços prestados pelo médico no estado. Dr. Lima foi um dos pioneiros na cirurgia pediátrica no Maranhão. Era professor aposentado do Departamento de Medicina III da Universidade Federal do Maranhão e durante 35 anos no magistério, contribuiu para a formação de várias gerações de profissionais da medicina; foi diretor do Hospital Municipal Djalma Marques, atuou na Santa Casa de Misericórdia e por décadas no Hospital Infantil Juvêncio Matos.

Em uma rede social o médico Hamilton Raposo declarou ser justa a homenagem. "O novo hospital para tratamento de pessoas portadoras do coronavírus, anexo ao Hospital Nina Rodrigues, vai se chamar Hospital Dr. Raimundo Lima, justíssima homenagem ao grande médico maranhense falecido recentemente".

Membro da Academia Maranhense de Medicina e da Sociedade de Puericultura e Pediatria do Maranhão (SPPMA) dr. Lima recebeu das entidades de classe médica do Maranhão e do Brasil, como Associação Brasileira de Cirurgia Pediátrica (CIPE), várias homenagens pelo profissional e pessoa que foi. O médico deixou a esposa, dra. Sônia Lima, e três filhos.

A Sociedade Brasileira de Pediatria (SBP) e a Sociedade de Puericultura e Pediatria do Maranhão (SPPMA) comunicam o falecimento, aos 79 anos, do dr. Raimundo Alexandrino de Sousa Lima, nesta segunda-feira (13), em São Luis (MA).

"Nós, colegas médicos, pediatras e alunos nos sentimos consternados pela perda súbita do professor Lima, como ele era conhecido. Ele nos deixa muitas saudades pelas marcas do seu caminhar na profissão e na vida, com seu desprendimento, profissionalismo, dedicação, respeito e amor ao próximo. Que estas marcas sejam multiplicadas na humanidade e que possamos ser os instrumentos de Deus nos tempos de aflição e reflexão", declarou a presidente da SPPMA, dra. Marynea Silva do Vale, na ocasião.

Raimundo Lima chefiou o serviço de cirurgia pediátrica do Hospital Universitário Materno-infantil, foi subsecretário de Saúde de São Luís, diretor administrativo do Socorrão I, chefe do ambulatório do Hospital Infantil Juvêncio Matos e ao longo da carreira, realizou mais de 30 mil cirurgias em crianças nos hospitais públicos por onde atuou no Estado.

LOCKDOWN

Prefeitura intensifica fiscalização em comerciais

MEDIDAS RESTRITIVAS PARA CONTER O NOVO CORONAVÍRUS

A Prefeitura de São Luís, por meio das secretarias municipais de Trânsito e Transportes (SMTT), Agricultura, Pesca e Abastecimento (Semapa), Blitz Urbana e Guarda Municipal intensificou, neste fim de semana, as ações de controle da redução de fluxo de veículos em pontos estratégicos da cidade, além dos principais corredores que já estão inseridos na programação diária do órgão, desde que foi decretado o primeiro dia de lockdown na cidade. Equipes da Prefeitura também percorrem mercados e feiras da cidade e regiões de supermercados para evitar aglomerações. Ações, que têm a parceria da Policia Militar, integram o esforço da gestão do prefeito Edivaldo Holanda Junior no sentido de controlar o aumento da curva de contágio do novo coronavírus.

"Neste fim de semana se comemora o Dia das Mães, o que implica no aumento da movimentação de pessoas e circulação de veículos nesses locais. Lembrando, ainda, que o fim de semana é o período utilizado por muitas famílias para compras de abastecimento semanal", explicou o secretário da SMTT, Israel Pethros.

O trabalho de contenção e controle de fluxo estão sendo realizadas no sábado (9) e no domingo (10) no entorno das áreas onde é realizado o comércio essencial como, por exemplo, supermercados e repartições de vendas de alimentação, destacando-se as feiras livres dos bairros. Entre os locais que serão fiscalizados estão Macaubá, Bairro de Fátima, São Francisco, Vicente Fialho e Angelim.

As medidas de restrição foram adotadas visando conter o novo coronavírus. O bloqueio total de serviços não essenciais na capital resulta de decisão judicial e, em cumprimento, o Governo do Estado e a Prefeitura de São Luís elaboraram decretos regulamentadores dessas ações iniciadas esta semana em toda cidade.

Médico foi uma das primeiras vítimas do coronavírus

RAIMUNDO ALEXANDRINO LIMA CHEFIOU O SERVIÇO DE CIRURGIA PEDIÁTRICA DO HOSPITAL UNIVERSITÁRIO MATERNO-INFANTIL

Em 2019, recebeu, por indicação do vereador Pavão Filho, o título de cidadão ludovicense. Natural de Turiaçu (MA), na ocasião falou da alegria da homenagem. "De meus 78 anos de vida, aproximadamente, 50 foram vividos aqui. Nesta cidade plantei meus sonhos, constitui família, ponto fundamental de minha vida. Por isso, divido com todos os ludovicenses a alegria desta homenagem que recebo de São Luís, através de seus representantes. Sou muito grato, particularmente, ao vereador Pavão Filho, pela propositura da concessão do honroso título", resumiu Raimundo Lima.

Nascido na praia Carará, Lima mudou-se, com os pais para Estandarte, em Turiaçu. Chegou a São Luís no início da década de 1960 para concluir o ensino médio e ingressar no curso de Medicina, em 1964, concluindo em 1969. Fez residência médica no Rio de Janeiro e regressou para São Luís para exercer a Medicina como pediatra, cirurgião, professor universitário e dirigente.

Carreira

Dr. Lima era formado em Medicina pela Universidade Federal do Maranhão (UFMA), em 1969, e em Administração Hospitalar pela Pontifícia Universidade Católica do Rio de Janeiro (PUC – Rio), em 1971. Fez residência médica no Hospital Municipal Souza Aguiar, no Rio de Janeiro, em 1970, e depois, em 1972, residência em Cirurgia Pediátrica no Hospital Municipal Jesus, também no Rio de Janeiro, que na época era chefiado pelo Dr. Ruy Archer. O médico era especialista nas áreas de Epidemiologia e de Saúde Pública pela UFMA, em 1977 e 1978, respectivamente.

Hospital Dr. Raimundo Lima

O Hospital de Campanha de São Luís está sendo construído ao lado do Hospital Nina Rodrigues, terá 200 leitos e faz parte da política de ampliação de leitos para tratamento de pacientes diagnosticados com o novo coronavírus (Covid-19).

O secretário de Estado da Saúde, Carlos Lula, em vistoria às obras destacou que a gestão estadual tem investido na construção e ampliação de novos leitos. Ao final da pandemia, os leitos, serviços e equipamentos serão incorporados à rede estadual de saúde.

O espaço receberá pacientes regulados das quatro UPAs referência da capital e que tenham quadro de Covid-19. O funcionamento do hospital acontecerá enquanto o quadro de pandemia estiver instalado na Ilha de São Luís, região que concentra mais de 90% dos casos positivos.

A conclusão da obra está prevista para 15 de maio. Em seguida, a SES iniciará o processo de montagem dos equipamentos e demais aparelhos da unidade hospitalar.

LOCKDOWN

Governo fortalece barreiras e abordagem a condutores

POLÍCIA MILITAR FISCALIZA CIRCULAÇÃO DE PESSOAS

O Governo do Estado segue intensificando as ações de fiscalização em cumprimento ao bloqueio total (lockdown) instalado na Ilha de São Luís. Nesta sexta-feira (8), a Secretaria de Estado da Saúde (SES), em parceria com a Polícia Militar do Maranhão (PMMA), instalou barreiras sanitárias com o objetivo de reforçar o trabalho para cumprimento do Decreto nº 35.784.

"O Governo do Estado tem adotado medidas que visam garantir a saúde da população. E isso não fica apenas na ampliação de leitos hospitalares para assistir as vítimas do Covid-19, também está nos esforços de prevenção à contaminação por meio de um conjunto de ações desenvolvidas por todas as estruturas do estado com foco na proteção da vida", disse o superintendente de Vigilância Sanitária da SES, Edmilson Diniz.

Além dos outros pontos de fiscalização montados com apoio da Polícia Militar e da Prefeitura de São Luís, as duas barreiras montadas pela SES contaram com 12 agentes sanitários, divididos em escalas. A primeira foi instalada na Avenida dos Portugueses, em frente ao Portal da Universidade Federal do Maranhão (UFMA) e a segunda, na Avenida Daniel de La Touche, nas proximidades do shopping.

Em ambas das fiscalizações os agentes sanitários contaram com o apoio de militares da PM. Segundo o Sargento João Batista Nogueira, a abordagem tem sido em tom de orientação. "As pessoas têm sido solícitas quando abordadas pelo nosso contingente. A ação tem focado não apenas os condutores de veículos, mas também passageiros de ônibus", salientou.

Em caso de uma pessoa abordada não apresentar declaração que garanta o seu trânsito urbano durante o lockdown, ela estará sendo notificada e autuada pelos agentes sanitários.

EFEITO CORONAVÍRUS

Weverton pede suspensão do ENEM

Weverton explicou que a decisão de pedir a suspensão do calendário de provas foi tomada após a reunião de líderes do Senado, que contou com o ministro da Educação

O líder do PDT no Senado, senador Weverton (MA), protocolou, nesta sexta-feira (8), uma representação no Tribunal de Contas da União solicitando a suspensão das provas do Exame Nacional do Ensino Médio (Enem) 2020, previstas para novembro. Segundo o senador, diante do quadro de pandemia, que paralisou as aulas na maioria das escolas brasileiras, manter o cronograma atual revela-se antieconômico e fere frontalmente o princípio constitucional da igualdade.

Weverton explicou que a decisão de pedir a suspensão do calendário de provas foi tomada após a reunião de líderes do Senado, na última terça-feira (5), que contou com a participação do ministro da Educação, Abraham Weintraub.

WEVERTON (MA) PROTOCOLOU A REPRESENTAÇÃO NO TCU SOLICITANDO A SUSPENSÃO

> Na ocasião o ministro se mostrou irredutível ante os apelos dos senadores pelo adiamento e afirmou que o Enem não existe para fazer justiça social.

Em sua representação, Weverton lembrou que o artigo 208, inciso V, da Constituição Federal, garante o "acesso aos níveis mais elevados do ensino, da pesquisa e da criação artística, segundo a capacidade de cada um". E afirmou que a suspensão das aulas presenciais cria desequilíbrio de condições entre estudantes mais ricos, que têm acesso a meios que viabilizam ensino remoto de qualidade, e estudantes mais pobres, que não tem internet, tablets e outros meios para o ensino à distância. A representação pede a concessão de medida cautelar de urgência para suspender o edital do Instituto Nacional de Estudos e Pesquisas Educacionais Anísio Teixeira (INEP) que prevêem a realização do Exame Nacional do Ensino Médio (Enem) 2020 impresso e digital, respectivamente. O objetivo é que o calendário seja suspenso e retomado quando ficar mais claro o momento ideal para a realização das provas.

COMBATE AO CORONAVÍRUS

Vereador quer a distribuição de medicamentos

"PESSOAS SÃO ATENDIDAS NAS PORTAS DE ENTRADA, SAEM MEDICADAS, MAS NÃO TEM ACESSO AOS MEDICAMENTOS", DIZ VEREADOR

O médico e vereador Dr. Gutemberg Araújo (PSC) sugeriu ao poder executivo para distribuir medicamentos protocolares contra a Covid-19 nas UPA´s, Unidades Mistas e Unidades Básicas de Saúde. Segundo o vereador, o objetivo é inverter a lógica da abordagem atuando precocemente para evitar que as pessoas procurem as unidades de saúde, quando já estejam em estado muito grave.

"O que está acontecendo é que as pessoas são atendidas nas portas de entrada, saem medicadas mas não tem acesso aos medicamentos. Depois, elas retornam necessitando de internação clínica ou de UTI. Está medida vai amenizar a situação junto ao isolamento social reduzindo a transmissão da doença", analisa Dr. Gutemberg.

> Dr. Gutemberg pede leitos para pacientes com sintomas iniciais da Covid-19

Em outro momento, Dr. Gutemberg já havia informado sobre a importância de inverter a lógica no atendimento de pacientes com coronavírus. Ele solicitou às autoridades públicas a criação de leitos específicos em hospitais tradicionais ou de campanha, que serão destinados exclusivamente para os pacientes que estejam com os sintomas iniciais da doença.

"Hoje todos os esforços são para criar leitos clínicos para doentes de média gravidade e leitos de UTI para doentes em estágio gravíssimo. Mas, precisamos investir em leitos e atendimento para os doentes na fase inicial. Dessa forma, aumenta-se a probabilidade de cura e diminui a sobrecarga dos leitos de UTI", aconselha Dr. Gutemberg.

APARTE

Felipe Klamt
felipeKlamt@yahoo.com.br

Belchior para Bolsonaro

No centro da sala, diante da mesa
No fundo do prato, comida e tristeza
A gente se olha, se toca se cala
E se desentende no instante em que se fala
Medo, medo, medo, medo, medo, medo

Nunca, o genial Belchior imaginaria que o Brasil poderia padecer com um presidente da qualidade humanitária de Jair Bolsonaro. Homem eleito sem deixar de mostrar sua brutalidade nas relações com a população, mas mesmo assim, venceu levado pela rejeição dos eleitores pela corrupção deslavada do Partido dos Trabalhadores em sociedade com os partidos que compõem o famigerado "Centrão", os mesmos que estão vestindo a farda bolsonarista. Antônio Carlos Belchior, apenas um rapaz latino americano do Ceará, nos deixou com belas canções, talvez sem ilusões de que político sofre com a fome alheia. Passam as décadas, iludidos letristas cantam a esperança de um dia de respeito, mas com estas figuras eleitas fica impossível de acontecer um país justo, com direitos por igual. Chefe do executivo desafia o judiciário e legislativo, recebe dura resposta, sobrando bufar de ódio. Quanto ao povo, bem, parece que devem aguentar enquanto não houver bastantes votos para um bota-fora constitucional ou eleitoral. Questão de tempo!

APARTEANDO

Oposição comemora a decisão do governador Flávio Dino (PCdoB) de fazer o rodizio nesta semana e a gradual retomada da economia na ilha de São Luís como uma vitória pessoal. Muitos afirmam que avisaram que nada daria certo vindo de um comunista!

Impressiona a velocidade que espalham áudios de médicos, sem imagens, no WhatsApp, obrigando hospitais de São Luís a negar publicamente que as vozes sejam de profissionais contratados para atender pacientes contaminados pelo Coronavírus. Falta a polícia identificar os autores da maldade!

Cada dia que passa piora a situação política do prefeito de São José de Ribamar, Eudes Sampaio (PTB). Continua sufocado com o crescimento meteórico do pré-candidato Jota Pinto (PDT). Agora, surge a pré-candidatura de Tiago Fernandes (PP), apoiado pelo Luís Fernando (PSDB), para atazanar de vez. Haja reza forte!

Para sempre? – Projeto de Lei, do deputado Othelino Neto (PCdoB), cobra o registro online durante o período de confinamento familiar. Não seria interessante manter a simplificação do sistema para sempre?

E daí? – Quando o chargista Nuna, do jornal O Imparcial, utilizou da sua capacidade de artista crítico para fazer a charge o vírus tinha ceifado mais de oito mil vidas. Hoje, somente Deus sabe quantas famílias choram pelas perdas. Fato que o mundo considera Jair Bolsonaro o mais incompetente presidente no enfrentamento do Coronavírus. E daí? Deve pensar ele.

CARROS USADOS

Maranhão tem queda de 61,3% nas vendas

Os estados do Nordeste sofreram impacto, principalmente Sergipe, que registra maior perda do pais, com 88,9% de queda. O Maranhão vendeu apenas 31 carros em abril

DIVULGAÇÃO

VENDAS DE CARROS USADOS TEVE QUEDA DE MAIS DE 60% NO MARANHÃO EM ABRIL

SAULO DUAILIBE

O atual momento em que a economia brasileira está enfrentando causa grande impacto no comércio de varejo, principalmente de veículos seminovos e usados registrou, que registou em média perda de 62,58% no pais, no mês de abril.

Essa comparação com o mesmo período do ano anterior tem com base nas transações realizadas entre 3,2 mil concessionárias e cerca de 30 mil lojistas multimarcas no Brasil.

Os estados do Nordeste sofreram grande impacto, principalmente Sergipe, que registra maior perda entre os estados do pais, com 88,9% de queda, seguido por Alagoas, com 83,3%.

O Maranhão não fica atrás com uma queda de 61,3% nas transações de seminovos e usados entre concessionárias e lojistas no Brasil nas datas de de 1º a 19 de abril deste ano.

Este período foi durante o auge da pandemia e isolamento social em todo país, em comparação com o mesmo período do exercício anterior.

Números no Maranhão

Entre os dias 1º a 19 de abril deste ano foram 31 negociações (vendas de carros usados). No mesmo período em 2019, 80 transações foram registradas.

A queda nas negociações no estado foi de 61,3%, quase a média da retração nacional, que chegou a 62,58%.

Resultados positivos

Por outro lado, os estados de Roraima e Espírito Santo registraram aumento no volume de transações no período, com 200% e 14,6% de crescimento, respectivamente.

O montante negociado na plataforma da empresa é 38% maior em relação a janeiro do ano anterior, quando foram registradas cerca de 13 mil unidades vendidas. Os dados foram frutos do levantamento da plataforma Auto Avaliar, com base nas transações realizadas entre 3,2 mil concessionárias e cerca de 30 mil lojistas multimarcas no Brasil.

Segundo o CEO da Auto Avaliar, JR Caporal, o varejo de automóveis tem sido afetado amplamente pela queda da atividade econômica causada pelo isolamento social no combate ao novo coronavírus. "Por outro lado, as negociações pela internet podem ser uma boa alternativa para concessionárias e lojistas neste momento", disse, completando que a empresa oferece uma modalidade virtual de avaliações. "Por isso, que oferecermos ao mercado o sistema de Avaliação Onlline, que permite ao consumidor enviar pela internet para as concessionárias as informações e fotos do carro ofertado na troca por um novo modelo. Na sequência, os distribuidores avaliam os dados e retornam com uma possibilidade de negociação", acrescenta.

As negociações pela internet podem ser uma boa alternativa para concessionárias e lojistas neste momento

BONS RESULTADOS

São Luís registra deflação no mês de abril

ITENS COMO RESIDÊNCIA, TRANSPORTE E HABITAÇÃO APRESENTARAM OS MAIORES RECÚOS DE DEFLAÇÃO NA CAPITAL MARANHENSE

A capital maranhense atravessou um bom momento com deflação no mês de abril deste ano. Com dados do Instituto Brasileiro de Geografia e Estatística (IBGE), que apresentou o Índice de Preço ao Consumidor Amplo (IPCA) mostrando que há dois meses houve inflação na cidade de São Luís, mas com retração em abril.

O IPCA de fevereiro (+0,18%) e março (+0,37%) apresentou quadro de aumento, mas em abril o quadro foi deflacionário (-44%).

A capital maranhense seguiu o comportamento geral dos preços de quase todas as 16 regiões pesquisadas. Em 14 delas, houve deflação. As duas únicas regiões investigadas pelo IBGE, por meio do Sistema Nacional de Índices de Preços ao Consumidor (SNIPC), que apresentaram alta de preços foram Rio de Janeiro, +0,18%, e Aracaju, +0,15%.

No caso de São Luís, dentre os nove grupos de produtos e serviços investigados pelo IBGE, em seis deles foram detectados recuos de preços em relação ao mês anterior.

As maiores taxas de deflação foram observadas nos grupos artigos de:

- residência (- 2,12%)
- transporte (-1,76%)
- habitação (-1,69%)

Os grupos saúde e cuidados pessoais, vestuário e educação também apresentaram movimento de decréscimo de preços no mês de abril: -1,08%, -0,42% e -0,25%, respectivamente.

Como transporte e habitação têm pesos muito mais altos no orçamento das famílias, esses grupos tiveram maior impacto no quadro deflacionário de São Luís no mês de abril. Transporte, inclusive, teve impacto maior que habitação: -0,32 pontos percentuais (p.p.) e -0,25 p.p., respectivamente.

Dos três grupos de despesas que tiveram quadro de avanço de preços, destacou-se alimentação e bebidas, com taxa de +1,65%, sendo essa taxa superior à detectada no mês de março: +1,45%. Aliás, desde o início do ano que os preços nesse grupo de despesas vêm apresentando contínuo aumento, com o início desse processo em dezembro de 2019, quando a inflação desse grupo foi de 4,74%. **(S.D)**

RIBAMAR

Policiais Militares ajudam em parto

POÍCIA MILITAR

OS PMS AUXILIARAM NOS PROCEDIMENTOS NECESSÁRIOS

DA REDAÇÃO

Policiais militares ajudaram uma mulher que entrou em trabalho de parto no bairro Alonso Costa, em São José de Ribamar, região metropolitana de São Luís.

De acordo com as informações, os policiais se deslocavam para atender uma ocorrência nas proximidades, quando se depararam com alguns populares que acenavam para a viatura.

Ao descerem, foram informados que uma mulher estava em trabalho de parto. Os PMs entraram na residência e auxiliaram nos primeiros procedimentos necessários, que foi amarrar o cordão umbilical e retirar a placenta. Até que uma ambulância da Serviço de Atendimento Móvel de Urgência (Samu) chegasse e realizasse o atendimento necessário para a mãe e o bebê.

TIMON

Acidente na BR-316 deixa dois mortos

PRF

ACIDENTE RESULTOU NA MORTE DOS OCUPANTES DO SIENA

Um grave acidente, na BR-316, próximo a Timon, resultou na morte de dois ocupantes de um veículo passeio.

O fato se deu na altura do km 596, quando um Fiat Siena, de cor branca, de placas do Maranhão, transitava sentido de Caxias para Timon, quando entrou para a contramão de direção e colidiu frontalmente em um caminhão VW 25.390, de placas do Goiás.

Na contramão

Conforme constatações em levantamento de local de acidente, policiais Rodoviários Federais concluíram que o fator principal do acidente foi a invasão da faixa de sentido contrário pelo Fiat Siena.

Os policiais ainda não confirmaram o que motivou o automóvel invadir e transitar na faixa contrária. A morte dos dois ocupantes dificulta as respostas, que só deverão ser obtidas com um trabalho dos elementos resultantes da colisão, como marcas de frenagens, posição dos veículos, fragmentos dos veículos, testemunhas, exame nos corpos.

A causa mais provável do acidente é que o condutor do Siena tenha dormido ao volante.

Os nomes das duas vítimas ainda não foram divulgados.

Além da PRF, participaram do atendimento do acidente, uma equipe do Samu, Bombeiro militar, que retirou os corpos das ferragens, e o Instituto de Criminalística, que fez a perícia técnica.

A equipe PRF fará o Boletim de Acidente de Trânsito (BAT), que ficará à disposição das partes envolvidas. **(S.D)**

Dino anuncia medidas para endurecer isolamento na Ilha

Governador do Maranhão determinou rodízio de veículos a partir da próxima segunda-feira nos quatro municípios da região metropolitana; prorrogação de lockdown somente acontecerá por decisão judicial, segundo Flávio Dino

GILBERTO LÉDA
Da editoria de Política

Agência Secap

Governador Flávio Dino determinou esquema de rodízio de veículos na ilha de São Luís na próxima semana

O governador do Maranhão, Flávio Dino (PCdoB), anunciou na sexta-feira, 8, durante entrevista coletiva transmitida a partir do Palácio dos Leões, que vai adotar, na luta contra o novo coronavírus, mais algumas medidas como reforço o *lockdown* em vigor desde a terça-feira, 5, por força de decisão do juiz Douglas de Melo Martins, titular da Vara de Interesses Difusos e Coletivos de São Luís.

Embora defenda que o bloqueio total de atividades na região metropolitana da capital maranhense tenha se mostrado um sucesso, o chefe do Executivo estadual admitiu a necessidade de editar novos atos para endurecer o isolamento social.

Uma das medidas será a adoção do rodízio de veículos na cidade, por placas, a partir de segunda-feira, 11, até o fim do lockdown, na quinta-feira, 14. Assim, na segunda e na quarta será permitida a circulação de veículos com placas ímpares. Na terça e na quinta, os de placas pares. Há exceções para profissionais de saúde, transporte públicos e por aplicativo, por exemplo, e haverá a aplicação de multa gravíssima, de mais de R$ 293, em caso de descumprimento.

"Na segunda, 11, e na quarta, 13, poderão circular apenas os veículos com placa de final ímpar. Na terça, 12, e quinta,14, poderão circular veículos particulares que tenham placas com final par. Com exceção dos profissionais da saúde e motoristas de táxi, essa medida valerá durante toda a próxima semana", disse o governador ao anunciar também que na sexta-feira,15, será feriado, antecipando o feriado de Adesão do Maranhão à Independência, do dia 28 de julho.

Crítica

Durante a coletiva, Dino voltou a criticar quem tem apontado insucesso do lockdown na ilha. Segundo ele, nunca foi sua intenção aplicar um "regime mais duro que o regime penitenciário".

"Às vezes ouço críticas de que o lockdown não está funcionando. Porque há uma ideia falsa, talvez até um desejo de pessoas com más intenções, que nós iríamos promover uma espécie de regime mais duro do que o regime penitenciário, que haveria encarceramento em massa, que a polícia iria perseguir pessoas nos bairros e algemá-los, e arrastar ao cárcere", destacou.

O governador afirmou que a polícia está autorizada a fazer cumprir o decreto, com medidas coercitivas até, mas apenas em último caso.

"A Polícia está autorizada pelo Judiciário a adotar todas as medidas coercitivas necessária, porém, como último caminho", completou. ●

SAIBA MAIS

Êxito

Para Dino, o fato de outros estados brasileiros estarem adotado o bloqueio total de atividades como medida de contenção ao avanço da Covid-19 é prova do êxito da experiência maranhense. "Tanto a medida é exitosa que outras cidades brasileiras estão seguindo o exemplo do Maranhão. Neste particular quero agradecer a adesão da população que está colaborando com as medidas, basta ver a redução no fluxo de veículos e de pessoas no transporte público. Nós teremos a redução da ladeira que será mais inclinada com o efeito do lockdown", declarou.

Na coletiva, o governador destacou que no início do combate à pandemia do coronavírus no Maranhão existiam 232 leitos exclusivos para o Covid-19. Essa semana, a rede pública estadual já conta com 921 leitos exclusivos para coronavírus.
Atualmente o parque hospitalar maranhense comporta cerca de 800 respiradores, entre os que já haviam e os novos que estão sendo incorporados, semanalmente, à rede pública estadual de saúde. Novas compras estão sendo negociadas e devem chegar novos respiradores nas próximas semanas.

megaleilões

EDITAL DE LEILÃO PRESENCIAL E ON-LINE Fernando José Cerello Gonçalves Pereira, Leiloeiro Oficial inscrito na JUCESP sob nº 844, faz saber, através do presente Edital, que devidamente autorizado pelo Banco Bradesco S.A., inscrito no CNPJ sob nº 60.746.948/0001-12, promoverá a venda em Leilão (1º ou 2º) do imóvel abaixo descrito, nas datas, hora e local infracitados, na forma da Lei 9.514/97. Para participar dos leilões: Em virtude da pandemia a participação nos leilões será somente de maneira on-line através do site do Leiloeiro Oficial: www.megaleiloes.com.br. **Localização do imóvel:** Duque Bacelar-MA. Vargem Redonda. Rua Santa Luzia, s/nº. Casa. Áreas totais: terr. 1.450,00m² e constr. 140,00m² (estimada no local). Matr. 421 do RI Local. Obs.: Regularização e encargos perante os órgãos competentes para averbação da área construída apurada no local, numeração predial e demarcação do imóvel correrão por conta do comprador. Ocupada (AF). **1º Leilão:** 26/05/2020, às 11:00hs. Lance mínimo: R$ 245.269,26 **2º Leilão:** 29/05/2020, às 11:00hs. Lance mínimo: R$ 74.463,74 **Condição de pagamento:** à vista, mais comissão de 5% ao Leiloeiro. Da participação on-line: O interessado deverá efetuar o cadastramento prévio perante o Leiloeiro, com até 1 hora de antecedência ao evento. O Fiduciante será comunicado das datas, horários e local de realização dos leilões, para no caso de interesse, exercer o direito de preferência na aquisição do imóvel, pelo valor da dívida, acrescida dos encargos e despesas, na forma estabelecida no parágrafo 2º-B do artigo 27 da lei 9.514/97, incluído pela lei 13.465 de 11/07/2017. Os interessados devem consultar as condições de pagamento e venda dos imóveis disponíveis nos sites: www.bradesco.com.br e www.megaleiloes.com.br Para mais informações - tel.: (11) 3149-4600 Fernando José Cerello Gonçalves Pereira - Leiloeiro Oficial JUCESP nº 844

PRECISAMOS DISCUTIR A NOSSA RELAÇÃO.

Dizem que propaganda vende. Ativação, evento, promoção e todas as outras formas de Live Marketing também. Essas iniciativas sempre foram fundamentais para fazer a roda do mercado girar. Isso ninguém questiona.

Mas tem um ponto essencial que precisamos discutir.
A remuneração das agências.

Concorrências não remuneradas, contratos sem garantias, sem compromisso de faturamento anual e com prazos de pagamento de 60, 90, 120 dias tornam a manutenção das estruturas necessárias para a viabilização das ações de Live Marketing insustentável.

Essa difícil realidade se agrava em um momento onde temos ainda mais incerteza, pressão por manutenção das equipes e do próprio negócio.

Queremos convidar você cliente, para uma conversa franca sobre os caminhos que precisamos trilhar juntos para a reconstrução de uma relação saudável, onde ganha o cliente, ganha a agência e ganha o consumidor.

Falando assim nem parece difícil não é verdade?

#JobEntregueJobPago

APPRO LIVE MARKETING

APOIO: abap 70 anos · fenapro · Grupo de Atendimento & Negócios

NOVAS MUDANÇAS NA VEICULAÇÃO

Caros leitores e anunciantes, o jornal O Estado está sempre atento às notícias e à missão de informar com qualidade e veracidade.
Diante da atual situação de combate ao COVID-19 no nosso país, e prezando pela segurança dos nossos colaboradores, foi necessário alterar os horários de expediente e o quadro de funcionários em regime de trabalho presencial na empresa. Por este motivo, o jornal O Estado passará por novas mudanças na veiculação do jornal impresso. O acesso às notícias em tempo real continuará sendo disponibilizado pelo site oestadoma.com, sempre mantendo você bem informado.

TABELA DE VEICULAÇÃO					
SEG	TER	QUA	QUI	SEX	SAB/DOM (Edição FDS)
X	impresso	X	impresso	X	impresso
online	online	online	online	online	online
X	pdf	pdf	pdf	pdf	pdf

x = Sem veiculação do impresso
online = Contéudo atualizado nas plataformas digitais
pdf = Página digitalizada disponível no site e aplicativo

OESTADOMA.COM.BR

O ESTADO
Você conectado com a notícia.

Bancada do MA concorda com *lockdown*, mas diverge sobre resultados

Parlamentares ouvidos por O Estado revelaram apoiar isolamento social, no entanto, há discordância sobre os efeitos e métodos utilizados pelo governo

JOSÉ LINHARES JR.
Da editoria de Política

Fotos/Divulgação

Márcio Jerry diz que medida vem dando resultado; Edilázio Jr. acredita que não; e André Fufuca fala em acerto

Juscelino Filho e Gastão Vieira concordam que *lockdown* é necessário e Gil Cutrim lamentou adoção da medida

Decretado no último da 5 de maio, o *lockdown* e seus efeitos dividem a opinião dos parlamentares federais maranhenses. Todos concordam que o isolamento social tem se mostrado como a melhor alternativa para salvar vidas. No entanto, as opiniões sobre a forma como o confinamento vem sendo conduzido, bem como seus efeitos, divide opiniões.

O deputado federal Márcio Jerry (PCdoB) afirmou que o decreto do *lockdown* foi forçado pelos números. "Foi necessário em face do aumento dos casos de COVID 19 na grande São Luís. Como sabido o distanciamento social é a medida mais eficaz até agora para conter a proliferação do novo coronavírus", disse.

Jerry defendeu os resultados da medida. Segundo o parlamentar, são satisfatórios e visíveis. "Obviamente por terem feito com que houvesse diminuição acentuada de pessoas nas ruas", esclareceu.

Assim como o comunista, o deputado federal Edilázio Jr (PSD) defendeu o isolamento como medida. "Não podemos ir contra a ciência. O *lockdown*, desde que feito de forma ponderada e planejada é uma medida que eu apoio. Quando se fala de salvar vidas, não há meio-termo. Tudo o que puder ser feito, deve ser feito", afirmou.

Lockdown tem vigor até o próximo dia 14

Para Edilázio, no entanto, a teoria não está sendo aplicada de forma adequada na prática. "O problema é que no Maranhão o decreto do *lockdown* não teve ponderação e muito menos planejamento. O governador começou jogando a responsabilidade para o Judiciário, que arcou com a responsabilidade de instaurar o decreto. Feito o lockdown, Flávio Dino mais se preocupa em dar entrevistas do que mostrar resultados. Espero que o lockdown dê certo e torço para estar errado. No entanto, minha impressão é que isso tudo não terá nenhum efeito porque está sendo apenas jogo de cena", disse.

Para o deputado federal André Fufuca (PP), a falta de uma vacina e de remédios eficientes tornaram o isolamento social em única medida cabível. "Não se pode, em nenhuma hipótese, considerar outra alternativa que não essa. Portanto, acredito que ao acatar a decisão judicial, o governador foi muito feliz em sua decisão", disse Fufuca.

Eficácia de medida ainda é questionada

Juscelino Filho (DEM) afirmou que "a decisão sobre o grau de isolamento e de confinamento necessário tem de ser tomada a partir da realidade, dos fatos, da situação, das evidências objetivas e dos números". E o limite do sistema de saúde de São Luís foi alcançado segundo o parlamentar. Em relação aos efeitos, o deputado acredita que a conscientização irá ditar o sucesso da medida. "Quem pode ficar em casa até voluntariamente deve fazer isso, é uma atitude consciente e responsável, é um gesto de amor ao próximo e a si mesmo".

Gastão Vieira (PROS) afirmou que o decreto do lockdown se tornou inevitável pelos fatos que o antecederam. "A influência do presidente nas classes mais favorecidas prejudicou o isolamento. Muitos empresários evitaram a dispensa de funcionários que transitaram por dias e que essa situação colaborou para o avanço da pandemia no estado. Junto com o isso, o pagamento público do final de mês, as filas para receber o auxílio emergencial e crendice religiosa também tornaram a medida forçoso", disse.

Gastão Vieira concordou com Márcio Jerry em relação aos efeitos. "O número de pessoas com máscaras aumentou, os ônibus estão bem mais vazios e a ajuda emergencial chegando. A mudança de comportamento é notória. Agora nos resta saber se essa mudança de comportamento irá se impor em números positivos", disse o deputado.

Gil Cutrim foi o único parlamentar que, apesar de defender o lockdown, lamentou a implantação da medida. "É algo fora do comum, é uma medida dura, para todos, sem exceção. Porém, a gente precisa entender de onde saiu a determinação. Acredito que as orientações do governo do estado visam salvar vidas e impedir um colapso na rede de saúde". ●

Deputados criticam propaganda com a medida de isolamento

João Marcelo e Aluísio Mendes afirmaram ser um equívoco o *lockdown* já que foi feito sem planejamento e esclarecimento prévio da população; para parlamentares, medida é usada como propaganda

Fotos/Divulgação

João Marcelo e Aluísio Mendes criticaram falta de planejamento

> "Você impõe em poucos dias uma situação que é de desconhecimento total do povo e não faz nenhum tipo de ação para esclarecer? Isso é muito errado"
>
> **ALUÍSIO MENDES,** Deputado federal

João Marcelo (MDB) afirmou que "já havia pensado nisso (lockdown) antes, inclusive porque as regiões do Munim e da Baixada estão sendo muito afetadas com a grande circulação de pessoas partindo/chegando em São Luís. O que ninguém esperava que um juiz determinasse a medida".

Quanto a maneira como Governo do Estado, o deputado considerou "decepcionante". "Agora que vai montar um hospital de campanha com 200 leitos e somente 10 destinados UTI, enquanto que governadores de outros Estados já concluíram essas obras, e até prefeituras já fizeram hospitais de campanha?".

"É uma decepção! É um governador com muitas falas e um discurso bonito, porém com pouca ação para cuidar do povo maranhense, do povo ludovicense e da grande ilha. Ao que parece, ele está pensando somente no cargo que pretende concorrer em 2022, que seja um cargo nacional e polarizar com o governo federal".

Aluísio Mendes (PSC) fez questão de frisar que a medida foi tomada por vias judiciais. "O governo se eximiu, quem assumiu a reponsabilidade foi o judiciário sem planejamento", disse.

Ele também é entusiasta do isolamento social. Mas, teme pela falta de campanhas de conscientização por parte do governo. "Você impõe em poucos dias uma situação que é de desconhecimento total do povo e não faz nenhum tipo de ação para esclarecer? Isso é muito errado", disse.

Segundo Aluísio, o momento não permite dar opiniões sobre os efeitos da medida. "O período de incubação do vírus. Apenas o tempo irá nos dizer se o que foi feito teve resultado positivo ou não". ●

ESTADO MAIOR

Reconhecimento tácito

O governador Flávio Dino (PCdoB) bem que tentou sustentar o discurso de que o *lockdown* à maranhense - com pouca fiscalização - foi um sucesso, mas acabou reconhecendo, mesmo que tacitamente, que não é bem assim.

Na manhã de sexta-feira, em coletiva à imprensa transmitida direto do Palácio dos Leões, o chefe do Executivo estadual anunciou novas medidas de contenção da circulação de pessoas. Entre elas, o estabelecimento de um rodízio de veículos para diminuir a quantidade deles trafegando pelas avenidas de São Luís.

Fiscalização frouxa levou a medida de rodízio de veículos na ilha de São Luís

A questão é de lógica básica: se o *lockdown* estivesse sendo cumprido à risca, como anuncia o governador desde o primeiro dia, não haveria necessidade de nenhuma medida adicional para manter as pessoas isoladas.

Se houve essa necessidade, é lógico pensar que o bloqueio não funcionou - ou não está funcionando - tão bem.

E não está por problemas do governo e das prefeituras: foram essas autoridades que decidiram adotar postura mais branda na fiscalização do cumprimento do decreto.

O resultado? O movimento de pessoas em muitos locais na Grande Ilha foi igual (e, em alguns casos, até superior) ao dos dias de isolamento imediatamente anteriores ao bloqueio de atividades.

Inflado

A propósito, o governo tem adotado uma estratégia clara para "inflar" o percentual de diminuição da circulação de pessoas pela cidade nesse período. Para isso, usa dados da circulação de passageiros.

Compara, então, dados desta semana - apontando circulação de 96 mil pessoas - com os de dias normais, quando circulam mais de 600 mil passageiros, e anuncia redução de 85%.

O correto seria comparar com a semana imediatamente anterior, quando medidas de isolamento já estavam em efeito, para se ter uma real noção do impacto do *lockdown*.

Mais leitos

Dados do boletim epidemiológico da Secretaria de Estado da Saúde (SES) emitido na quinta-feira, 7, apontam que o Maranhão ultrapassou a casa dos 900 leitos, clínicos e de UTI, exclusivos para pacientes de Covid-19.

Agora, são 921, ultrapassando a meta de 900, estabelecida no início da semana pelo governador Flávio Dino (PCdoB), durante entrevista à **TV Mirante**.

Desde então, foram inaugurados, ainda de acordo com o boletim da SES, 160 leitos em São Luís – número que deve aumentar ainda mais com a inauguração de hospitais de campanha.

Gravíssima

Ao anunciar a adoção do sistema de rodízio de veículos na Região Metropolitana de São Luís, o governador Flávio Dino (PCdoB) informou que haverá multa para quem descumprir a medida.

E será considerada gravíssima, revelou.

De acordo com o Código de Trânsito Brasileiro (CTB), o valor da multa, nesse caso, pode chegar aos R$ 293,47. Um tanto salgado.

Novo hospital

A Prefeitura de São Luís e o Governo do Maranhão devem abrir em parceria, nos próximos dias, mais leitos hospitalares para pacientes de Covid-19 na capital.

As unidades estarão disponíveis no Hospital Português, localizado na Rua do Passeio.

- O prefeito Edivaldo Holanda deve anunciar, nos próximos dias, essa providência -, destacou Flávio Dino, durante coletiva na sexta-feira, 8.

Denúncia

Chefe da Procuradoria-Geral da República, Augusto Aras destacou três procuradores do seu time para reunir indícios de corrupção que começam a surgir contra governadores nos contratos emergenciais firmados nos estados para compra de insumos de saúde no combate ao coronavírus.

A informação é da coluna Radar, da Revista Veja.

Segundo a publicação, interlocutores da PGR dizem que a lista de alvos já chega a cinco governadores que estariam diretamente ligados a indícios de corrupção suficientes para fundamentar a abertura de investigação na procuradoria.

DE OLHO

R$ 514 MIL

É QUANTO A EMSERH PAGARÁ à B2 Empreendimentos pela locação de tendas, climatizadores e cadeiras para unidade de saúde.

Prorrogado

O presidente do TJMA, desembargador Lourival Serejo, prorrogou, no âmbito do Segundo Grau do Poder Judiciário, o regime de Plantão Extraordinário, instituído pelo Conselho Nacional de Justiça (CNJ).

Segundo a Portaria, fica prorrogado para o dia 31 de maio de 2020 o prazo de vigência do regime de Plantão Extraordinário, conforme Resolução CNJ nº 318, de 7 de maio de 2020.

O documento estabelece que os prazos processuais nos feitos que tramitam em meio eletrônico, no âmbito do Segundo Grau de Jurisdição, ficam suspensos em razão da imposição.

E MAIS

- Na próxima sessão virtual, a Assembleia Legislativa deve aprovar uma série de projetos relacionados ao combate à Covid-19.
- O prefeito de Estreito, Nelson Horácio, reclama que o governo tem acionado seu opositor na cidade para realizar serviços que a prefeitura já está fazendo para conter o novo coronavírus.
- Segue grande dúvida sobre a testagem de pessoas para Covid-19 no Maranhão após a revelação de que o governo federal encaminhou 117 mil testes ao estado.

Prefeitura reforça ações contra Covid-19

Saúde, assistência social, trânsito e transportes, limpeza urbana são algumas das áreas que estão recebendo reforço no enfrentamento da pandemia na capital, que teve primeiro caso confirmado da doença em 20 de março

A Prefeitura de São Luís tem atuado fortemente no enfrentamento à pandemia do novo coronavírus (Covid-19) mesmo antes da confirmação do primeiro caso na capital, ocorrido no dia 20 de março. Sob orientação do prefeito Edivaldo Holanda Junior, antes desta data, algumas medidas foram colocadas em prática como a suspensão das aulas na rede municipal, bem como a orientação para assistência à população em situação de vulnerabilidade social. Estas ações, à proporção que a epidemia avança na cidade, têm sido intensificadas, abrangendo áreas como a saúde, assistência social, limpeza urbana, trânsito e transportes, fiscalizações, entre outras. Em decorrência do lockdown, o plano de ações foi reajustado e as diversas frentes de trabalho da gestão municipal têm contribuído para que o isolamento total da cidade ocorra de forma mais efetiva possível.

"O nosso objetivo maior é proteger a vida da nossa população e garantir o suprimento das necessidades básicas, incentivando o isolamento social e orientando àqueles que precisarem sair às ruas a tomarem as medidas de proteção necessárias para resguardarem-se da contaminação", pontou o prefeito Edivaldo Holanda Júnior, acrescentado que o esforço para reduzir Covid-19 continua em duas frentes: ampliar o isolamento social e o número de leitos.

Um dos primeiros atos oficiais foi o Decreto Municipal Nº 54.890/2020, editado no dia 17 de março, três dias antes do primeiro caso de covid-19 ter sido registrado. No documento, o gestor divulgou diversas medidas para reforçar a prevenção contra o novo coronavírus em São Luís.

Divulgação/Biné Morais

Uma das medidas realizadas pelo Município foi a higienização da frota de ônibus com água e sabão ou álcool em gel

Na lista consta a adoção do teletrabalho, também chamado de home office, para os servidores que não exercem serviços essenciais, isto é, atividades que podem ser realizadas em casa, pela internet. Outro ponto importante determinado no documento foi a higienização da frota de transporte urbano com água e sabão ou álcool em gel a 70%. No caso da saúde, o decreto estabeleceu, entre outras medidas, estabelecimento do Hospital da Mulher como unidade de referência na rede municipal de saúde para atendimento aos pacientes com resultado positivo para o novo coronavírus.

No dia 23 de março foi editado mais um decreto municipal, de número 54.936/2020, pelo qual a Prefeitura declarou estado de calamidade pública em São Luís, em virtude da incidência de infecções pela gripe Influenza A (vírus H1N1) e da existência de casos confirmados e suspeitos de contaminação pela Covid-19 na cidade.

Foi baixado ainda, no dia 4 de maio, o decreto municipal Nº 55.068/2020 que estabelece medidas de fiscalização do trânsito, transporte urbano, mercados e feiras, comércio não essencial entre outros, em cumprimento ao Decreto Estadual Nº 35.784/2020, que atende a decisão da Vara de Interesses Difusos e Coletivos de São Luís determinando o bloqueio mais rigoroso no funcionamento dos serviços públicos, comércio e outras atividades não essenciais na Ilha de São Luís (lockdown).

Conservação e limpeza

Em fins de março, por meio do Comitê Gestor de Limpeza Urbana, a Prefeitura intensificou a frente de trabalho de higienização de espaços públicos como os grandes corredores viários da cidade (principais avenidas), pontos de ônibus, terminais de integração do transporte coletivo, além de serviços de capina, roçagem, coleta domiciliar, entorno das unidades de saúde, feiras e mercados em toda a cidade, isto é, onde haja aglomeração de pessoas.

As equipes de limpeza da Prefeitura realizam frequentemente higienização em diversos espaços públicos da capital, como o Terminal de Integração da Cohama/Vinhais, Mercado da Vila Palmeira e Feira da Cidade Operária; também nas paradas próximas ao Hospital Nina Rodrigues e no hospital Centro Médico, no bairro Monte Castelo. No bairro Filipinho/Sítio Leal, a higienização foi programada para os pontos próximos ao Centro de Atendimento Integral à Saúde do Idoso (CAISI) e Centro de Ensino Médio Filipinho.

Assistência

A Prefeitura também conseguiu, por intermédio da Câmara Municipal de São Luís, aprovação de projetos de lei do Executivo garantindo o pagamento do auxílio-renda às famílias de extrema pobreza e isentando o pagamento da taxa de iluminação pública aos beneficiários da tarifa social de energia elétrica com consumo igual ou inferior a 220 kWh/mês, durante o período de 1º de abril a 30 de junho de 2020.

Famílias de baixa renda estão sendo beneficiadas com cestas de alimentos que contém, além de itens não perecíveis, pescados do Programa Peixe Solidário e alimentos frescos do Programa de Aquisição de Alimentos (PAA). O objetivo é garantir a segurança alimentar das famílias em situação de vulnerabilidade. Para se ter uma ideia, no dia 8 de abril, a Prefeitura concluiu a entrega de quatro toneladas de alimentos por meio do programa Peixe Solidário a 36 mil famílias da zona rural que vivem em situação de vulnerabilidade social.

A assistência para pessoas em situação de vulnerabilidade social, moradores de rua e famílias de alunos da rede estadual, foi uma das prioridades da gestão Edivaldo neste período. Foi determinada a instalação de abrigos e distribuição de cestas básicas de alimentos por meio dos Centros de Referência e Assistência Social, órgãos da Secretaria Municipal da Criança e Assistência Social (Semcas).

Além dos abrigos da Prefeitura, uma parceria com o Estado resultou na alocação de cerca de 180 leitos no Estádio Castelão, onde a população de rua recebe assistência social, psicossocial e médica. No dia 9 de abril, deu-se início das testagens rápidas para Covid-19 em população em situação de rua.

No setor da educação, a Prefeitura realiza a entrega de kits alimentícios para as famílias de estudantes em toda a rede municipal. Esta ação também contou com apoio do Programa Peixe Solidário, complementando a cesta de alimentos.●

Íntegra em oestadoma.com/483904

megaleilões

EDITAL DE LEILÃO PRESENCIAL E ON-LINE

Fernando José Cerello Gonçalves Pereira, Leiloeiro Oficial inscrito na JUCESP sob nº 844, faz saber, através do presente Edital, que devidamente autorizado pelo Banco Bradesco S.A., inscrito no CNPJ sob nº 60.746.948/0001-12, promoverá a venda em Leilão (1º ou 2º) do imóvel abaixo descrito, nas datas, hora e local infracitados, na forma da Lei 9.514/97. Para participar dos leilões: Em virtude da pandemia a participação nos leilões será somente de maneira on-line através do site do Leiloeiro Oficial: www.megaleiloes.com.br. **Localização do imóvel:** São Mateus do Maranhão-MA. Centro. Av. Rodoviária, s/nº (Lt. 02-Qd. K). IMÓVEL COMERCIAL. Áreas totais: terr. 1.152,00m² e constr. 52,00m² (RI) e 702,25m² (estimada no local). Matr. 857 do RI Local. Obs.: A baixa do gravame objeto do R-01 da citada matrícula fica a cargo do comprador. Encontra-se edificado no imóvel um posto de combustíveis, sendo objeto da venda o terreno e edificação c/ 52,00m², portanto, os demais bens não integram a presente venda. O Vendedor não responde por eventual contaminação do solo ou subsolo ou passivo de caráter ambiental, ocorridos em qualquer tempo. Regularização e encargos perante os órgãos competentes para averbação da divergência da área construída apurada no local e numeração predial correrão por conta do comprador. Eventuais débitos de IPTU que vier a ser apurado, deverá ser pago às expensas do comprador, sem direito a reembolso. Ocupado (AF). **1º Leilão:** 26/05/2020, às 11:00hs. Lance mínimo: R$ 4.324.435,93; **2º Leilão:** 29/05/2020, às 11:00hs. Lance mínimo: R$ 1.088.351,23. **Condição de pagamento:** à vista, mais comissão de 5% ao Leiloeiro. Da participação on-line: O interessado deverá efetuar o cadastramento prévio perante o Leiloeiro, com até 1 hora de antecedência ao evento. O Fiduciante será comunicado das datas, horários e local de realização dos leilões, para no caso de interesse, exercer o direito de preferência na aquisição do imóvel, pelo valor da dívida, acrescida dos encargos e despesas, na forma estabelecida no parágrafo 2º-B do artigo 27 da lei 9.514/97, incluído pela lei 13.465 de 11/07/2017.

Os interessados devem consultar as condições de pagamento e venda dos imóveis disponíveis nos sites: www.megaleiloes.com.br. Para mais informações - tel.: (11) 3149-4600. Fernando José Cerello Gonçalves Pereira - Leiloeiro Oficial JUCESP nº 844.

@hapvidasaude @hapvidasaude /hapvida.saude www.hapvida.com.br

BANCO

Não existe nada mais forte do que amor de mãe. Ele ultrapassa as barreiras da distância, do tempo e da saudade. É um sentimento que nos acompanha em todos os momentos, principalmente naqueles em que precisamos soltar as mãos. Seja nos primeiros passos do bebê, no primeiro dia de aula, na primeira viagem sozinho ou na hora de sair de casa, o amor de mãe é o que nos dá força para continuar.

Amor de mãe vence tudo.

E não seria diferente em um momento como esse. No Dia das Mães, o Hapvida faz uma homenagem ao amor que vence tudo.

hapvida Saúde e Odontologia

ANS - nº 36.825-3

Lockdown: áreas de lazer fechadas para o fim de semana de bloqueio

Ações de fiscalização, higienização, orientação da população e outras medidas continuam nos municípios da Ilha; a partir de segunda, 11, terá rodizio de carros

Fotos/Paulo Soares

Houve congestionamento na área Itaqui-Bacanga, mas em outras avenidas o trânsito fluiu mais ameno no quarto dia de *lockdown* na Grande Ilha

Barreiras de fiscalização, higienização, orientação da população e outras medidas realizadas nesses primeiros quatro dias de *lockdown* continuarão sendo realizadas neste final de semana. Além delas, áreas de lazer vão continuar fechadas para evitar aglomeração de pessoas.

A Avenida Litorânea, espaço onde normalmente atletas e famílias procuram lazer na Ilha, está com o acesso bloqueado, inclusive para a passagem de carros. O Espigão, na Ponta d' Areia, e o Parque do Rangedor, no Calhau, também estão fechados durante o *lockdown*. Na Lagoa da Jansen ainda é possível ver algumas pessoas desrespeitando o bloqueio, mas são orientados a voltar para casa.

Nos bairros mais afastados da cidade, onde ainda há pontos de aglomeração, a fiscalização foi reforçada pela Blitz Urbana e Vigilância Sanitária no intuito de controlar aglomerações em serviços essenciais e orientar a população sobre distanciamento social e a importância de sair de casa o mínimo possível.

O Estado entrou em contato com a Prefeitura de São Luís e com o Governo do Maranhão para saber sobre medidas especificas para o fim de semana, mas não houve resposta até o fechamento desta edição.

Polícia Militar ainda teve de intervir para orientar quem furou o bloqueio na região da Lagoa da Jansen

Avenida Litorânea, na orla, ficou novamente vazia, sem corredores

Quarto dia do lockdown

No quarto dia de *lockdown*, 8, as medidas realizadas ao longo da semana continuaram acontecendo. As barreiras de fiscalização foram montadas desde as 6 horas, em diversos pontos estratégicos da cidade, pela Polícia Militar e agentes de trânsito.

Apesar da notória redução de veículos transitando pela Grande Ilha, ainda houve engarrafamento na Avenida dos Portugueses, na área do Itaqui-Bacanga. O local tem apresentado congestionamento diários no lockdown, por causa das barreiras de fiscalização e o intenso fluxo de carros a caminho da região, que serve de acesso para a área portuária e outros serviços essenciais.

Em outros lugares onde o fluxo de veículos estava intenso nos últimos dias, nesta sexta-feira (8) esteve com trânsito mais ameno, como a Avenida Castelo Branco, no São Francisco. A Policia Militar informou que houve mais de 70% de restrição da circulação de carros na Grande Ilha.

As agências bancárias também continuaram recebendo auxílio do Corpo de Bombeiros para diminuir a aglomeração nos entornos das agências da Caixa Econômica. A ação é realizada nas 17 agências da Grande São Luís, com o intuito de fiscalizar os estabelecimentos e orientar a população sobre a necessidade do distanciamento social.

O número de pessoas que utilizam transporte público intermunicipais permaneceu em queda no quarto dia de bloqueio, 83%. Nos primeiros três dias a redução variou entre 85 e 82% de redução. Além de ônibus e vans, está incluso também o ferryboat. Segundo o presidente do MOB, em entrevista para a **TV Mirante**, Lawrence Melo, o número de passageiros de transporte urbano caiu de 470 mil para 70 mil, e do semiurbano de 70 mil para 26 mil.

As ações de higienização também continuaram acontecendo na Região Metropolitana de São Luís. A equipe de saúde do 24º Batalhão de Infantaria de Selva (BIS) do Exército, realizou ações de higienização das instalações da Base Administrativa do Batalhão. A atividade teve por finalidade proporcionar aos militares, pensionistas e demais usuários daquelas instalações um ambiente ainda mais protegido.

A Prefeitura de São Luís também seguiu realizando higienização em diversos pontos da capital maranhense. A ação está sendo realizada por meio do Comitê Gestor de Limpeza Urbana, que está intensificando a higienização de espaços públicos de grande circulação durante o *lockdown*.

Novas medidas

Em entrevista à imprensa, na sexta-feira, 8, o governador Flávio Dino (PC do B) anunciou rodízio de carros para intensificar o lockdown e diminuir o fluxo de pessoas na Grande Ilha. O rodízio vai se iniciar na segunda-feira, 11, e vai durar até o fim do bloqueio. Na segunda-feira, 11, e na quarta-feira, 13, apenas carros com a placa ímpar poderão trafegar pela cidade, na terça-feira, 12, e quinta-feira, 14, carros com a placa terminada em número par poderão rodar. A fiscalização será feita pelas barragens e vídeomonitoramento. Quem não cumprir a medida está sujeito a multa.

Flávio Dino também anunciou que o feriado do dia 28 de junho, Adesão do Maranhão à Independência do Brasil, foi adiantado para o dia 15 de maio, um dia após o término do *lockdown*. A decisão foi tomada no intuito de manter reduzido o fluxo de pessoas nas ruas após o término do bloqueio total.

Houve mais de 70% de restrição na circulação

Além disso, também foi decretado o aumento da multa para agências bancárias que não cumprirem com as orientações de saúde para combater a covid-19. Agora a multa é em torno do valor de R$ 504 mil, e a cada incidência pode ser cobrado em até a metade do valor da multa original a mais.●

No Dia das Mães, igrejas terão missas e homenagens

Celebrações serão transmitidas, neste domingo, por redes sociais e emissoras de rádio

As igrejas católicas programam celebrações bastante reduzidas para transmissão por redes sociais em homenagem ao Dia das Mães, neste domingo, 10. Uma situação bastante atípica e que decorre das medidas de isolamento social determinadas pelas autoridades para conter o avanço do coronavírus na capital maranhense.

Segundo o arcebispo de São Luís, Dom José Belisário, cada paróquia está divulgando sua iniciativa e a Arquidiocese também comandará uma celebração, às 10h, em frente ao Hospital HCI, na Avenida Jerônimo de Albuquerque, unidade de saúde que está recebendo pacientes acometidos pela Covid-19.

"Nós faremos uma celebração ecumênica, pedindo a Deus que interceda pelos enfermos e orando para todas as mães. É um gesto de ânimo a todos os que estão sofrendo nesta fase difícil, mas que também nos trará muitos aprendizados", disse Dom José Belisário, informando que a celebração será transmitida, também, pelas emissoras de rádio Timbira e Educadora.

Fé

Para o arcebispo, este é um momento bastante delicado para todo o mundo. Ele pediu fé à população. "Que nós tenhamos muita fé, acima de tudo. Sabemos que todas as dificuldades também afloram os nossos sentimentos e aproveitemos para estar mais unidos, ainda que separados pelo isolamento social", frisou.

No Santuário de Nossa Senhora de Nazaré, no bairro Cohatrac, as missas transmitidas por redes sociais acontecem diariamente, sempre às 18h, pelo Instagram. Neste domingo, a missa especial celebrada pelo padre Flávio Colins será transmitida também pelo Facebook. Durante a transmissão, além do padre, permanecem na igreja apenas um ministro, uma pessoa para a liturgia e outra para o canto.

De acordo com o Frei Nilton Leandro da Costa, pároco da Paróquia de Nossa Senhora da Conceição, do bairro Anil, que assiste a dez comunidades, a missa em homenagem ao Dia das Mães também será transmitida às 18h, pelo Instagram (@paroquiadoanil) e Facebook.

Outras igrejas também realizarão celebrações com transmissões por redes sociais, como a Igreja de Santo Antônio (Centro), às 11h, e a Paróquia Santo Antônio de Pádua (Cohajap), às 9h, além da Paróquia da Penha (Anjo da Guarda), às 19h. A Igreja dos Remédios fará a sua às 8h, via Instagram (@virgemdosremedios). ●

ENGENHARIA, ARQUITETURA E MERCADO IMOBILIÁRIO

CEM CLUBE DE ENGENHARIA DO MARANHÃO FUNDADO EM 18 DE MARÇO DE 1949 · IBAPE-MA · CAU/MA Conselho de Arquitetura e Urbanismo do Maranhão · ADEMI MA ASSOCIAÇÃO DE DIRIGENTES DE EMPRESAS DO MERCADO IMOBILIÁRIO DO MARANHÃO

Todos a favor de São Luís

José Henrique Campos Filho é engenheiro civil, empresário, ex-secretário de Administração e Previdência do Estado do Maranhão e presidente em exercício do Clube de Engenharia do Maranhão.

Conhecido como um país legiferante, o Brasil tem, para todas as áreas, leis, decretos, resoluções, registros, regulamentos e por aí vai. Na área da Construção Civil não é diferente. Temos uma ampla legislação com o propósito de disciplinar a construção de casas e prédios, sejam residenciais ou comerciais.

Esse arcabouço jurídico na área predial visa estabelecer os requisitos mínimos necessários para uma obra poder ser executada em determinado bairro, cidade e estado. Há regras gerais e as específicas por localidade. São normas que disciplinam itens como altura do edifício, salubridade de cada ambiente, nível de ruído dentro de cada unidade, vagas de estacionamento para moradores e visitantes, proteção contra incêndios, instalação de esgoto e água potável, acessibilidade, calçada em torno do prédio, necessidade de um engenheiro acompanhando e se responsabilizando pela obra etc.

Todo esse normativo tem como intuído garantir que nossas casas, apartamentos e prédios comerciais sejam dotados de segurança, conforto térmico e acústico, com seu entorno dotado de equipamentos urbanos como escolas, praças, farmácias, padarias e mercados, tudo isso inserido em uma cidade amigável, com segurança, harmonia, trafegabilidade e beleza. Agora, se os objetivos normativos são atingidos *são outros quinhentos.*

Contraditoriamente, em São Luís, essas regras são aplicadas e cobradas apenas de uma parte da cidade. Na chamada parte nobre verifica-se, de imediato, que existe certo regramento, como altura dos edifícios, recuos, afastamentos laterais, vagas nas garagens, entre outros.

Entretanto, basta sair dessa área nobre e entrar em qualquer um dos mais de 500 bairros existentes na cidade para se observar a ausência de obediência a qualquer normativo. De imediato é possível identificar casas sem qualquer afastamento em relação à casa vizinha, sem recuos, sem garagem e com fiação elétrica passando em cima das residências. Dentro dos imóveis, os quartos e outros compartimentos são insalubres, sem janela e ventilação e, muitas vezes, sem instalação elétrica. Enfim, residências e instalações comerciais sem o mínimo de conforto e segurança.

Verifica-se, muitas vezes, que esses imóveis estão situados em locais totalmente inadequados e sujeitos a intempéries como alagamentos, desmoronamentos, além da inexistência de rede de esgoto; muitas vezes, de água e, quase sempre, sem pavimentação adequada.

O mais grave e abjeto dessa situação é que existe uma aceitação de tudo isso, um sentimento de normalidade, uma banalização dessa situação por parte da maioria das pessoas e, principalmente, por parte dos que brigam, em período eleitoral, para nos representar, para o gestor capaz de resolver e gerenciar essas questões.

A Engenharia dispõe de instrumental para planejar, projetar e executar obras de infraestrutura que, se fossem efetivadas, teria evitado esse caos urbano. Falta planejamento e, por isso, hoje, sofremos as consequências, como casas abafadas e insalubres, sem água e esgoto, com longas distâncias das residências ao trabalho, com vazios urbanos que ocasionam horas desperdiçadas nesse trajeto.

Nossa cidade não dispõe de árvores que minimizem o calor de nosso clima tropical, nem de áreas de convivência, descanso e lazer suficientes e adequadas.

É evidente que não podemos mudar o que já ocorreu, mas, também, não podemos, como sociedade e como instituições da sociedade civil, cada dia mais consciente de nossa realidade, se omitir diante das disfunções urbanas existentes. Precisamos que todos os segmentos que pensam a nossa cidade façam a sua parte e não permitam que, nem as pessoas, nem os governos propiciem essa bagunça urbana, que exige custos altos para ser minimizado.

Vamos aplicar a teoria da vidraça quebrada. Tolerância zero com transgressões urbanísticas e com governos imediatistas. E nós, engenheiros, vamos ocupar nosso lugar como os protagonistas, sem tergiversar, sem permitir que usem nosso nome e nosso título para justificar o engodo, o erro e a política com "p" minúsculo.

CRM contesta decreto do governo na Justiça

Entidade ajuizou ação civil pública para barrar contratação de 40 médicos estrangeiros e brasileiros formados no exterior que não revalidaram diplomas

O presidente do Conselho Regional de Medicina (CRM), Abdon Murad, confirmou nesta sexta-feira, 8, que a entidade ajuizou ação civil pública para suspender decreto do governo do Maranhão que pretende contratar 40 profissionais estrangeiros e brasileiros formados no exterior que não revalidaram seus diplomas no país.

Segundo Murad, o governo está se valendo de uma situação de emergência sanitária, em decorrência da pandemia da Covid- 19, para burlar a legislação do país, que não permite a atuação de médicos sem diploma revalidados e sem registro nos Conselhos de Medicina.

"Trata-se de ação lamentável e oportunista, ancorada em distorções, que exporá a população a outros riscos: o mau atendimento, o mau diagnóstico, o mau tratamento", salientou o documento. "O CRM cobra respeito, valorização e reconhecimento ao trabalho que vem sendo realizado pelos médicos brasileiros que estão na linha de frente contra a Covid-19, o que inclui a oferta de condições de trabalho e de atendimento", declarou.

Ainda segundo Abdon Murad, o decreto estadual dá um tratamento não isonômico entre profissionais nacionais e estrangeiros e permite àqueles que não se formaram de acordo com a legislação nacional e sem dominar o português que possam atuar no país.

De Jesus

Abdon Murad garante não ter nada contra quem estudou fora do país

"É flagrante a inconstitucionalidade e ilegalidade da norma atacada, pois ela tem o condão de permitir o exercício ilegal da profissão, ou seja, permitir que pessoas não registradas perante os Conselhos Regionais de Medicina atuem de forma ilegal", destacou.

Irregular

Na avaliação do presidente do CRM, o governo maranhense, no caso específico da Lei de Diretrizes e Bases da Educação, desrespeita seu artigo 48, o qual estabelece que diplomas de graduação expedidos por universidades estrangeiras serão revalidados por universidades públicas brasileiras. "Qualquer outra forma de realização do processo de revalidação mostra-se à margem da lei e absolutamente irregular", afirmou Abdon Murad.

Na ação, o CRM também argumenta que a liberação para atuação de médicos sem a revalidação de seus diplomas coloca em risco a saúde da população, uma vez que os profissionais não ficarão em postos de saúde, realizando trabalho preventivo, como faziam os participantes do Mais Médicos. Pelo contrário, serão alocados em hospitais e UTIs, que exigem treinamento maior.

Conforme Abdon Murad, o CRM não tem absolutamente nada contra quem estudou fora do país. "Brasileiros e estrangeiros formados fora do Brasil serão sempre muito bem-vindos, desde que aprovados no Revalida, nos moldes em que a prova foi definida pela nossa legislação", finalizou. ●

MAIS

Convocação

No último dia 27, o governador Flávio Dino anunciou decreto prevendo, entre outras medidas, reforço da equipe de profissionais por meio da convocação de médicos brasileiros e estrangeiros que participaram do Programa Mais Médicos. Diante da emergência para a contratação, foi dado prazo de 48 horas oara os profissionais se cadastrarem para concorrer às 40 vagas para atuação nas Unidades de Pronto Atendimento (UPAs) no atendimento de casos suspeitos e confirmados de Covid-19.

Divulgação

Caixas com álcool em gel, doação para serviços de saúde do município

Grupo Potiguar doa lotes de álcool em gel para a Semus

Produto será repassado às unidades de saúde do Município de São Luís para uso durante a pandemia

A pandemia da Covid-19 provocou em todo o mundo extremas transformações sociais e econômicas, todas motivadas pela necessidade de união em prol da defesa da vida e da sobrevivência humana no planeta. E entre essas transformações impostas pela crise, a solidariedade desponta como uma grande arma para vencer esse momento.

Pessoas cuidando de outras pessoas mais vulneráveis; empresas emprestando expertise e doando recursos para aplacar a situação de vulnerabilidade e ajudar a reforçar com insumos os hospitais. Esse é a melhor forma de atuação solidária e responsável que deve ser adotada em diferentes frentes.

O Grupo Potiguar, cuja gestão sempre priorizou ações de responsabilidade social em diversos segmentos, agora está ainda mais atuante e focada em apoiar hospitais e profissionais de saúde neste momento tão emergencial. A empresa que já havia doado 600 litros de álcool em gel ao HU-UFMA, semana passada; entregou, no último dia 4, outro lote do material à Secretaria Municipal de Saúde (Semus). O lote doado continha 900 litros do produto, queserão repassados aos hospitais e serviços de pronto atendimento e saúde de São Luís.

Participaram da entrega do material, na sede da Semus, a diretora Camila Brasil, o gerente de Marketing, Adriano Pestana, e o gerente de Vendas, Danilson Costa, que repassaram a doação do Grupo Potiguar ao secretário Municipal de Saúde, Lula Fylho. ●

NA WEB

Prefeitura de Paço do Lumiar cumpre à risca decreto do lockdown

oestadoma.com/483898

A SUA AJUDA
PODE CHEGAR AOS
MARANHENSES
QUE MAIS PRECISAM
NESSE MOMENTO

DOE QUALQUER VALOR,
A PARTIR DE R$ 10,00,
PARA:

FUNDO DAS NAÇÕES UNIDAS
PARA A INFÂNCIA

BANCO SANTANDER
AGÊNCIA: 0082
CONTA: 130049030
CNPJ 03744126/0001-69

Uma campanha GRUPO MIRANTE em benefício do unicef

Doe também pelo site, usando o QR CODE ao lado.

Preso que ordenou ataques em 2016 está em prisão domiciliar

MC Sadrack é conhecido por compor canções de rap para facção criminosa no Maranhão; ele saiu da cadeia devido ao novo coronavírus

NELSON MELO
Da editoria de **Polícia**

Reprodução

MC Sadrack foi condenado por ataques a ônibus em São Luís em 2016

Um dos criminosos que compõe canções de rap para a maior facção criminosa do Maranhão saiu da cadeia. Eliakin Davila Machado, conhecido como MC Sadrack, ganhou a prisão domiciliar por estar no grupo de risco para o novo coronavírus. As informações foram confirmadas por uma fonte policial ao jornal **O Estado**. Atualmente, ele estava cumprindo pena no Complexo Penitenciário de Pedrinhas, em São Luís, tendo sido um dos mandantes dos ataques a ônibus que ocorreram na capital maranhense em 2016.

De acordo com o policial ouvido por **O Estado**, MC Sadrack saiu do Complexo de Pedrinhas na quinta-feira, 7, por conta da possibilidade de se contaminar no presídio, em virtude das aglomerações nas celas. Ele está no grupo de risco devido a problemas de saúde que se enquadram como comorbidades. Importante dizer que a liberação de detentos durante a pandemia está ocorrendo em praticamente todos os estados do Brasil, sendo uma recomendação do Conselho Nacional de Justiça (CNJ).

O CNJ orientou que os tribunais e juízes adotassem medidas preventivas à propagação da Covid-19 nos presídios, como a liberação de internos para a prisão domiciliar, incluindo os do regime fechado, caso estejam no grupo de risco.

Investigação sobre ataques

Eliakin Davila foi apresentado em maio de 2016, no prédio da Secretaria de Segurança Pública do Maranhão (SSP/MA), juntamente com outros membros da facção criminosa. Além dele, estiveram presentes Elias Rafael Santos de Paiva, o "Tropical"; Marcos Antônio de Carvalho, o "Marco Latro"; Cilas Pereira Borges; Wilton Torres, o "Espiga", e Cristiano Nunes Moraes, o "Cris Braw"; Wilderley Moraes, o "Paiakan"; Carlos César Viegas, o "Carlito"; e Leanderson Nonato dos Santos, o "Léo Pirento". Todos eles foram apontados como mandantes dos atentados que ocorreram em São Luís naquele ano, quando vários ônibus foram incendiados após "salve" oriundo do Complexo de Pedrinhas.

Pouco depois, no dia 25 de maio, foi apresentado, no auditório da Secretaria estadual de Segurança Pública do Maranhão, mais um suspeito pelos ataques a ônibus na região metropolitana de São Luís. Ele foi identificado como Cauê Gustavo Santos de Castro, de 18 anos, encontrado no município de Mirinzal/MA, na noite do dia anterior. Ele teria participado do incêndio a coletivo no Alto do Turu, em São José de Ribamar, no dia 22 daquele mês.

Faccionado

Conforme informado pela Delegacia-Geral, o jovem, após atear fogo no ônibus, fugiu para Mirinzal, sendo encontrado na casa de parentes, na Vila São José. Segundo a investigação, o rapaz atuou de forma direta no ataque ao transporte coletivo no Alto do Turu, sendo que o veículo ficou completamente destruído pelas chamas. Como Cauê integra uma facção, entrou no flagrante de organização criminosa, que é um delito permanente.

Com aquela prisão, o número de detidos por envolvimento direto nos atentados subiu para 31. Porém, no total, foram mais de 60 capturados por conta das ações criminosas. ●

Divulgação

Carlos Augusto Correa, que foi executado em janeiro deste ano

Mais um é preso por matar auxiliar penitenciário

O criminoso foi encontrado na Vila Vicente Fialho, na capital maranhense, após diligências

No decorrer dessa quinta-feira, 7, foi capturado um dos envolvidos na morte do auxiliar penitenciário Carlos Augusto Correa, de 44 anos, que foi executado em janeiro deste ano no bairro Cohab-Anil, na capital. Segundo informações do Centro Integrado de Operações de Segurança (Ciops), o suspeito, identificado como Geraldo Pereira Lima Neto, o "Neto, foi encontrado na Vila Vicente Fialho, por determinação judicial, pois há um mandado de prisão preventiva em seu desfavor.

De acordo com declarações do Ciops, Geraldo Pereira foi apontado como a pessoa que pilotou a motocicleta utilizada na data do crime. No entanto, testemunhas disseram que, na verdade, foi o autor dos disparos de arma de fogo que tiraram a vida do auxiliar penitenciário. Ele foi capturado pela Diretoria de Inteligência e Assuntos Estratégicos (DIAE), tendo sido apresentado na Superintendência Estadual de Homicídios e Proteção à Pessoa (SHPP).

Da SHPP, foi encaminhado ao Complexo Penitenciário de Pedrinhas. Importante relembrar que, pouco depois do assassinato da vítima, foi preso Paulo Víctor Matos Cutrim, também morador da Vila Vicente Fialho, que era o proprietário da motocicleta.

O assassinato

Nas primeiras da manhã do dia 3 de janeiro, mataram mais um auxiliar penitenciário na região metropolitana de São Luís. Carlos Augusto Correa estava em frente ao Banco do Brasil da Cohab-Anil, quando foi surpreendido por disparos de arma de fogo. De acordo com declarações do Ciops, a vítima foi assassinada por dois homens. Eles chegaram ao local em uma motocicleta, conforme a Superintendência de Homicídios e Proteção à Pessoa.

Segundo apurado pelo delegado Lúcio Rogério Reis, titular da SHPP, depois que atiraram no auxiliar penitenciário, os autores correram em direção à Vila Isabel Cafeteira, nas imediações. Carlos Augusto ainda recebeu atendimento de bombeiros militares que passavam pelo local. ●

Mundo

Sinais que orientam distanciamento são tendência no mundo

À medida que emergem de semanas de isolamento, as pessoas se deparam com uma variedade de medidas novas para tentar controlar o vírus e proteger os mais vulneráveis

Reuters/Baz Ratner

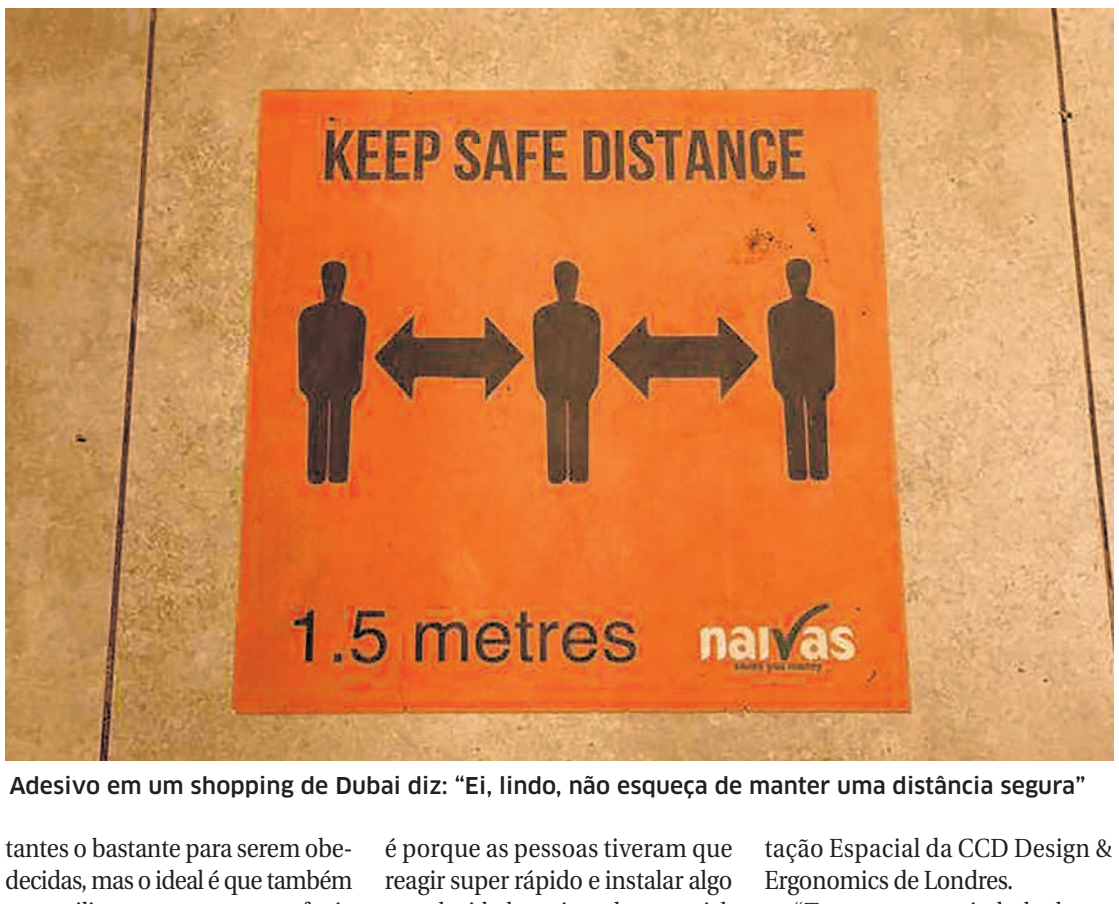

Adesivo em um shopping de Dubai diz: "Ei, lindo, não esqueça de manter uma distância segura"

DUBAI

Eles vão de simples círculos desenhados no chão com spray em um mercado de Mogadício a adesivos de chão coloridos em um shopping center de Dubai que mandam beijo e dizem: "Ei, lindo, não esqueça de manter uma distância segura".

Os sinais que nos obrigam a ficar distantes em locais movimentados para evitar a transmissão do novo coronavírus estão aparecendo em pisos de lojas, calçadas de cidades e plataformas de trem ou bonde de todo o mundo.

À medida que emergem de semanas de isolamento, as pessoas se deparam com uma variedade de medidas novas para tentar controlar o vírus e proteger os mais vulneráveis da sociedade.

Os sinais instalados até agora surgiram rapidamente, mas parece provável que se tornarão algo comum e que poderão ser usados durante anos.

Pontos no chão, linhas, quadrados dentro de quadrados, corações de amor e rostos sorridentes estão sendo usados ao redor do globo. As marcações precisam ser impactantes o bastante para serem obedecidas, mas o ideal é que também tranquilizem as pessoas sem fazê-las se sentir como gado.

"Em qualquer lugar em que existam sinalizações no momento, é porque as pessoas tiveram que reagir super rápido e instalar algo – a velocidade está sendo essencial. Agora estamos no ponto em que existe algum espaço para respirar", disse Chris Girling, chefe de Orientação Espacial da CCD Design & Ergonomics de Londres.

"Temos uma variedade de estratégias de estilos, cores, terminologia, escala e posicionamento", observa. ●

Divulgação

Autoridades intensificam medidas de isolamento no México

No México, Dia das Mães coincide com o pico da Covid-19

O Dia das Mães, uma tradição iniciada em 1922, marca um pico de frequência nos restaurantes

CIDADE DO MÉXICO

O Dia das Mães, considerado uma das datas mais importantes do calendário social dos mexicanos, coincide neste ano com o que autoridades de saúde calcularam como o pico da disseminação do novo coronavírus.

As autoridades do México intensificaram a divulgação das medidas de distanciamento social antes do domingo, fechando o principal mercado de flores da capital e cemitérios onde as pessoas se reúnem, e até cogitaram transferir o feriado para julho.

"Não a exponha, cuide dela e não vá visitar", tuitou a prefeita da Cidade do México, Claudia Sheinbaum, com uma hashtag que propõe comemorar a ocasião em 10 de julho. O governo municipal anunciou um festival virtual de 12 horas de duração no domingo.

O Dia das Mães, uma tradição iniciada em 1922, marca um pico de frequência nos restaurantes, e também de tráfego de mexicanos que vão visitar mães e avós. ●

Estreito

MPE E MPF expedem nova Recomendação sobre filas nas agências bancárias para prevenir Covid-19

Em continuidade às medidas para evitar filas na Caixa Econômica Federal, o Ministério Público do Maranhão e o Ministério Público Federal emitiram na terça-feira, 5, nova Recomendação Conjunta à CEF e ao Município de Estreito, como forma de prevenção à transmissão da Covid-19 nas agências bancárias. Manifestação de igual teor foi formulado nesta semana em Imperatriz.

O documento foi assinado pela promotora de justiça Rita de Cássia Pereira Souza Neto, que atualmente responde pela Promotoria de Justiça da Saúde de Estreito, e pelo procurador da República Alexandre Ismail Miguel. O documento foi motivado pelas filas em frente às agências da Caixa Econômica Federal por conta do pagamento do auxílio emergencial, concedido em virtude da crise da Covid-19.

Ao município foi recomendado que disponibilize, até o final do pagamento do auxílio emergencial, local (estádio, quadra coberta ou outro local similar) com a infraestrutura necessária para que a Caixa Econômica realize exclusivamente o atendimento presencial do pagamento do benefício. O atendimento deverá ser feito durante todo o horário bancário.

As autoridades municipais também devem garantir que o espaço tenha capacidade para até duas mil pessoas e que seja estruturado com instalações sanitárias adequadas para atendimento do público e de quaisquer servidores que estiverem ali a serviço.

Conforme a Recomendação, o referido local deve ser guarnecido pelas forças de segurança municipais e estaduais, bem como por agentes de vigilância sanitária. Aspectos de infraestrutura do local também devem ser observados, tais como o fornecimento de energia elétrica, ventilação e instalações sanitárias adequadas.

Os gestores igualmente devem disponibilizar agentes da vigilância sanitária e das forças de segurança municipais e estaduais; adotar medidas para evitar aglomerações no exterior da agência, inclusive com distância mínima de dois metros entre as pessoas. Caso necessário, a ação deverá ter o apoio da Polícia Militar e outras forças de segurança. As autoridades devem tomar medidas para evitar a formação de filas antes das 7h da manhã.

O documento também orienta que o local permaneça aberto e com os serviços indicados durante todo o funcionamento do expediente bancário da Caixa Econômica Federal. Também devem ser elaboradas campanhas de desestímulo de idas presenciais às agências, sugerindo a utilização de meios alternativos, como aplicativos eletrônicos.

Outra medida a ser adotada é a realização de campanhas educativas com orientação de que todos utilizem máscaras em espaços públicos ou privados que contenham aglomerações de qualquer tamanho. Os representantes ministeriais destacam também que, considerando a situação de vulnerabilidade social e econômica do público-alvo beneficiado, as autoridades devem adotar medidas para prover a distribuição gratuita de máscaras.

CAIXA ECONÔMICA

O gerente da agência da Caixa Econômica Federal em Estreito, por sua vez, deve garantir o atendimento presencial para pagamento do auxílio emergencial exclusivamente no local disponibilizado pelo Poder Público. As datas para pagamento, segundo calendário fixado pelo banco, devem ser amplamente divulgadas e cumpridas com rigor. A CEF também deve organizar as filas, garantindo a distância segura entre as pessoas; adotar medidas para reduzir o tempo de espera; garantir a higienização das agências e caixas eletrônicos; disponibilizar produtos para higienização das mãos de funcionários e clientes; realizar campanhas para esclarecer dúvidas e estimular o uso de meios alternativos, como o aplicativo para celular.

Guimarães

MP requer cautela na utilização dos recursos do Fundo da Infância para o combate à pandemia

Em Recomendação destinada ao Conselho Municipal de Direitos da Criança e do Adolescente, no último dia 30, o Ministério Público do Maranhão requer cautela na hipótese de utilização dos recursos do Fundo Municipal dos Direitos da Criança e do Adolescente (FMDCA), para o enfrentamento das necessidades de calamidade pública decorrentes da pandemia da Covid-19, em favor de crianças e adolescentes.

Autor da Recomendação, o promotor de justiça Júlio Aderson Magalhães Segundo argumenta que, embora a destinação dos recursos do fundo para essa finalidade esteja fora das hipóteses previstas na lei que o criou, há outros instrumentos legais que amparam a medida, como a Resolução nº 37/2010 e duas Recomendações do Conselho Nacional dos Direitos da Criança e do Adolescente (Conanda), expedidas já durante a pandemia, além de decretos que declararam o estado de emergência e calamidade em saúde pública, respectivamente, em nível estadual e municipal.

O membro do Ministério Público do Maranhão alerta, contudo, que mesmo havendo amparo legal, o uso dos recursos do Fundo deve obedecer a critérios objetivos e claros. "Faz-se necessário que o conselho de direitos só delibere nesse sentido se for, de fato, indispensável, devidamente justificável pela situação concretamente enfrentada pelo Estado ou Município, não sendo suficiente a justificativa genérica de enfrentamento à pandemia internacional", esclarece.

Para fazer tal análise, acrescenta o promotor de justiça, o conselho de direitos poderá solicitar relatório ou demonstrativo do cenário orçamentário à Secretaria de Finanças de Guimarães, ou mesmo agendar reunião com o titular da pasta para obter esclarecimentos adicionais.

Governo amplia leitos e envia materiais para auxiliar no combate ao coronavírus em Imperatriz

Comitê coordenado pelo secretário Clayton Noleto dialoga com a Prefeitura e acompanha as ações na segunda maior cidade do Maranhão

JANAÍNA AMORIM

Hospital Macrorregional Dra. Ruth Noleto recebe materiais para auxiliar no atendimento aos pacientes com Covid-19

Na manhã dessa sexta-feira (8), o governador Flávio Dino anunciou durante coletiva de imprensa online o resultado de uma das atuações do Comitê de Combate ao Coronavírus na Região Tocantina, que foi o envio de materiais para o Hospital Macrorregional Dra. Ruth Noleto, em Imperatriz, que irá auxiliar no tratamento de pacientes positivos e em casos suspeitos da Covid-19.

A unidade hospitalar recebeu no mesmo dia, monitor, respirador, colchão pneumático, ventilador pulmonar e insumos em geral para auxiliar no atendimento.

Wesley Santos, médico e diretor clínico do hospital, reforça a importância dos investimentos do Governo para aparelhar as equipes. "A chegada de novos materiais é um ganho para toda unidade, fica aqui os agradecimentos de todos os profissionais da Região Tocantina", disse.

COMITÊ

Ainda durante a coletiva, o governador Flávio Dino reforçou a atuação do comitê, liderado pelo secretário de Estado da Infraestrutura (Sinfra), Clayton Noleto, sob orientação da equipe da Secretaria de Saúde (SES), representada pelo secretário Carlos Lula, que trabalha para providenciar a ampliação de leitos no Hospital Macrorregional de Imperatriz e a instalação de um ambulatório para minimizar o fluxo de pessoas na UPA Estadual. Clayton Noleto enfatizou que há outras ações do Governo, como o diálogo com as prefeituras e gestores de saúde para reforçar o combate a pandemia causada pelo Covid-19. "As ações do governo do Maranhão para combater o coronavírus acontecem em todas as regiões do estado e se intensificam também, em Imperatriz, na Região Tocantina. Além de insumos e equipamentos estamos em constante diálogo com gestores da saúde e prefeituras para somarmos forças, já que os municípios também receberam recursos do Governo Federal para isso. A ideia é trabalharmos de forma conjunta para alcançarmos melhores resultados", ressaltou.

Outra medida do governo do Estado é o diálogo com a Prefeitura de Imperatriz para auxiliar no atendimento da UPA municipal do bairro São José, uma vez que a porta inicial de entrada dos pacientes, pelo Sistema Único de Saúde, ocorre pelas UPAs.

Foi solicitado, ainda, ao Município que haja Unidades Básicas de Saúde (UBS) exclusivas para atendimento de casos de coronavírus, afim de desafogar o atendimento nas UPAs e oferecer mais qualidade no atendimento à população.

Estrutura para atendimento a casos de Covid-19 é reforçada na Baixada Maranhense

DIVULGAÇÃO

Hospital Dr. Jackson Lago terá estrutura reforçada para ampliar o atendimento a pacientes com a Covid-19

O governo do Estado vai reforçar a estrutura do Hospital Regional da Baixada Maranhense Dr. Jackson Lago, em Pinheiro (MA), para ampliar o atendimento a pacientes com a Covid-19.

A unidade contará com mais 78 leitos para pacientes diagnosticados com a doença. O reforço faz parte das medidas adotadas pelo poder público estadual para combater o novo coronavírus no estado.

Localizado na região da Baixada Maranhense, o hospital tem estrutura de 124 leitos, atende a população de mais de 40 municípios, incluindo a cidade de Alcântara, e é referência em casos de média e alta complexidade. Com a adequação, serão instalados 78 leitos exclusivos para assistência aos pacientes leves, moderados e graves da Covid-19.

De acordo com o diretor-técnico do Hospital Dr. Jackson Lago, Kaio Aguiar Hortegal, a adequação é gradual. "Desta estimativa de 78 leitos, nós já temos 52 leitos de enfermaria da ala amarela disponíveis para o tratamento de pacientes com sintomas leves e moderados e 14 leitos da ala vermelha aos pacientes com sintomas graves. O restante está em etapa de finalização, de acordo também com o aumento da demanda de pacientes", disse.

Também foram disponibilizados 10 leitos da Unidade de Terapia Intensiva (UTI) do hospital para atendimento exclusivo a pacientes com a Covid-19 considerados graves. "Essa adequação é necessária para os pacientes que precisam de suporte, incluindo ventiladores, monitores, respiradores", explicou Kaio Hortegal.

INTERNAÇÕES

O Hospital Dr. Jackson Lago mantém internados 14 pacientes com o novo coronavírus. A assistência médica na unidade de saúde acompanha as orientações do Plano Estadual de Contingência do Novo Coronavírus (Covid-19), orientado por protocolos do Ministério da Saúde e da Organização Mundial da Saúde, que está em execução pela rede de saúde no Maranhão.

SÃO LUÍS - MARANHÃO | SÁBADO | 9 DE MAIO DE 2020 | ANO LXVII | Nº 26.772 | R$ 2,00

ASSINATURA

LOUVADO SEJA DEUS

JORNAL PEQUENO

FUNDADOR: JOSÉ RIBAMAR BOGÉA

68 JP anos

O ÓRGÃO DAS MULTIDÕES

www.jornalpequeno.com.br | redacao@jornalpequeno.com.br

Governo do MA anuncia 40% de adicional na insalubridade para profissionais de saúde

PÁG.6

Milhares de maranhenses são beneficiados com entrega de cestas de alimentos

PÁG.11

Ministro de Bolsonaro defende 'lockdown' para conter avanço da Covid no País

PÁG.7

Flávio Dino reage a "notícias criminosas" nas redes sociais

INFORME JP – PÁG.3

Estado entrega mais 38 leitos destinados ao enfrentamento do coronavírus em São Luís

PÁG.5

Em novo decreto para reforçar lockdown

GOVERNO IMPLANTA RODÍZIO DE CARROS NA ILHA DE SÃO LUÍS E ANTECIPA FERIADO DE JULHO

Em entrevista coletiva nessa sexta-feira (8), o governador Flávio Dino anunciou novas medidas e uma delas é que a partir de segunda-feira (11) os carros particulares começarão a funcionar no formato rodízio, nos municípios da Ilha de São Luís. O governador anunciou, também, que na sexta-feira (15) será feriado, antecipando o feriado de Adesão do Maranhão à Independência, do dia 28 de julho. PÁG. 3

DIVULGAÇÃO

Equipes da Semapa, Blitz Urbana e Guarda Municipal percorrem a feira do Coroadinho, um dos espaços que foram fiscalizados durante o lockdown

De olho em aglomerações, Prefeitura realiza fiscalização em feiras e mercados de SL

De olho nas aglomerações que têm sido denunciadas nas redes sociais, a Prefeitura está realizando fiscalização nas feiras e mercados de São Luís, com o objetivo de orientar e regularizar o funcionamento destes espaços durante o período de vigência do lockdown, até 14 de maio. PÁG. 5

DIVULGAÇÃO

Agentes de trânsito, PMs e agentes da Vigilância Sanitária estão verificando as autorizações que os trabalhadores de serviços essenciais precisam apresentar para circular na Ilha de São Luís

Governo do Estado fortalece barreiras e abordagem a condutores de veículos durante lockdown na Ilha de São Luís

O Governo do Estado segue intensificando as ações de fiscalização em cumprimento ao bloqueio total (lockdown) instalado na Ilha de São Luís. Nesta sexta-feira (8), a Secretaria de Estado da Saúde (SES), em parceria com a Polícia Militar do Maranhão (PMMA), instalou barreiras sanitárias com o objetivo de reforçar o trabalho para cumprimento do Decreto nº 35.784.PÁG. 3

Weverton destina R$ 2,9 milhões em emendas para a saúde do Maranhão

PÁG. 2

Eliziane questiona Onyx sobre sanção da lei que amplia o auxílio emergencial

PÁG. 7

Ministério adianta recursos e transfere R$ 600 milhões a municípios

PÁG. 4

Cotação – Comercial **C. R$ 5,7381 | V. R$ 5,7401 –** Turismo **C. R$ 5,72 | V. 6,06 –** Euro **C. R$ 6,2191 | V. R$ 6,222 –** Libra **C. R$ 7,1202 | V. R$ 7,1236 –** Poupança **0,5000%**
Maré – 1ª Baixamar – 17:54 1:58 0,4 m | 1ª Preamar -7:56 6,3 m | 2ª Baixamar–14:25 -0,1 m | 2ª Preamar -20:25 5,8 m |
Loteria – Quina – 5264 (08/05/2020) – **03-10-22-38-45 |** Lotomania – 2072 (08/05/2020) – **10-17-18-19-25-26-43-48-49-53-56-69-74-77-80-83-86-87-90-96|**
Lotofácil – 1964 (08/05/2020)– **01-02-03-05-08-09-10-12-13-14-15-16-17-19-23|**

TEMPO – Sol com algumas nuvens. Chove rápido durante o dia e à noite
24° – 33° Manhã Tarde Noite

CYAN MAGENTA YELLOW BLACK

Atos, Fatos & Baratos

drpetta@gmail.com | www.jornalpequeno.com.br

"No inferno os lugares mais quentes são reservados àqueles que escolheram a neutralidade em tempo de crise".

(Dante Alighieri)

Patrícia Rabêlo Bogéa de Matos
Fisioterapeuta
Esp. Microfisioterapia, Leitura Biológica, Terapia Manual, Terapia Cranio Sacral e Psych-k
Atendimento Online: (98) 98105-1414

Do que somos feitos?

Neste cenário caótico no qual nós seres humanos estamos inseridos e neste cenário curativo na qual a natureza se expressa e respira um ar puro, percebemos que não apenas os cuidados com nossa respiração, saúde e preventivos devem estar em linha de frente, mas também o pensar nas sensações, no verdadeiro sentido da vida, na essência.

O micro mostrando para o macro o quanto tudo está interligado e, neste universo de possibilidades infinitas, somos nós o verdadeiro destruidor e curador dos próximos passos a serem dados.

Quando tivermos a consciência de que um fio de pensamento que edifica interfere o todo de forma positiva e um fio de pensamento destrutivo também interfere o todo, cuidaremos mais não só dos aspectos físicos e materiais,mas também do nosso próximo.

Um fio de consciência veio por meio da materialização do vírus nos permitindo um mergulho mais profundo, um sentido, uma linha de raciocínio que nos leva a um lugar mais amplo, que nos tira da nossa zona de conforto e nos possibilita ir além.

Muita das vezes nossos pensamentos são desconectados da natureza e isso gera sensações de vazio, falta e/ou crise existencial.

Sentimos as mesmas sensações, amores, angustias e frustrações que o outro experimenta, mas as vezes, esquecemos que o outro também é composto destas sensações.

Esquecemos do que somos feitos e parece que tudo se resume às necessidades individuais ao invés do nós.

Na nossa complexidade necessitamos ter a consciência que algo ou alguém compartilha semelhanças.

Somos matéria, mas também pensamentos, emoções e sentidos.

Ignorar do que é feito o outro, é desprezar o entendimento do que somos feitos, é diminuir a nossa importância.

Somos feito do contrato e do abstrato, possuimos uma origem mista de massa e energia.

Somos o universo de possibilidades infinitas!

Rapidinhas

• O Ministério da Saúde continua reforçando o combate ao coronavírus. Ontem, a pasta habilitou mais 116 leitos de UTI para atendimento exclusivo aos pacientes graves ou gravíssimos da doença.

• As novas habilitações contemplam as populações de quatro estados brasileiros: Rio de Janeiro, Amapá, Tocantins e Mato Grosso do Sul.

• Cada um desses leitos receberá a diária de R$ 1,6 mil - o dobro do valor pago normalmente. Ao todo, essas novas habilitações somam um investimento de mais R$ 16,7 milhões, pagos em parcela única aos estados e municípios beneficiados.

• Do total desses novos leitos, 110 são de UTI adulto e 6 de UTI pediátrica.

Defensorias Públicas pedem ao Ministério da Saúde testes de Covid-19 para o Maranhão

A Defensoria Pública do Estado (DPE/MA), por meio do Núcleo de Defesa do Idoso, Pessoa com Deficiência e da Saúde, e a Defensoria Pública da União (DPU) encaminharam ofício ao Ministério da Saúde solicitando testes moleculares e testes rápidos para ampliar a testagem da população maranhense.

O documento, assinado pelos defensores públicos Benito Pereira Filho, da DPE/MA, e Yuri Costa, que atua na área de Direitos Humano da DPU, pede ainda, além dos testes, o fornecimento de equipamentos de proteção individual (EPI's) para dar maior segurança e suporte aos profissionais de saúde.

As instituições também desejam saber se existe orçamento e planejamento estratégico para habilitação e ampliação de recursos para o Maranhão, tendo em vista o aumento do número de casos do Covid-19, em especial na capital, a ponto de ser estabelecido um lockdown, que é o endurecimento de restrições da locomoção de pessoas.

O Maranhão já chegou a 330 óbitos causados pela doença, segundo a Secretaria de Estado da Saúde (SES), em relatório atualizado nesta quinta-feira (7), que menciona também 5909 infectados no estado e 1534 curados.

JORNAL PEQUENO
Fundador: JOSÉ RIBAMAR BOGEA
H. M. BOGÉA & CIA. LTDA. | End.: Rua Afonso Pena, 171, Centro
Diretora Presidente - Hilda Marques Bogéa | Diretor de Jornalismo - Lourival Marques Bogéa | Diretor de Distribuição - Luiz Antônio Marques Bogéa
Sócios-Diretores - José Ribamar Bogéa Filho, Luís Eduardo Marques Bogéa e Gutemberg Marques Bogéa
TELEFONES
Recepção: 3261-8000/8005 | Assinatura e Classificado: 3261-8011 | Redação: 3261-8008/8021/8022/8023 | Circulação: 3261-8026
Administrativo: 3261-8007/8004 | Financeiro: 3261-8010/8006 | Comercial: 3261-8002/8012 | JP Turismo: 3261-8003 | Fax: 3232-0808/3232-3231
Assinatura Mensal: R$ 40,00 | Assinatura Trimestral: R$ 120,00 | Assinatura Semestral: R$ 240,00 | Assinatura Anual: R$ 480,00
www.jornalpequeno.com.br | redacao@jornalpequeno.com.br | comercial: publicacaojp@gmail.com

Assembleia Legislativa fará nova sessão remota para apreciar matérias de enfrentamento à Covid

DIVULGAÇÃO

Othelino Neto irá presidir, na segunda-feira (11), nova Sessão Extraordinária com Votação Remota por Videoconferência

A Assembleia Legislativa vai realizar, na próxima segunda-feira (11), às 10h, nova Sessão Extraordinária com Votação Remota por Videoconferência, ocasião na qual serão apreciadas matérias urgentes relacionadas às estratégias de enfrentamento à Covid-19 no estado. A convocação foi feita pelo presidente da Casa, deputado Othelino Neto (PCdoB), nessa sexta-feira (8).

A sessão será transmitida ao vivo pela TV Assembleia, no canal aberto digital 51.2, canal 17 na TVN, site www.al.ma.leg.br/tv, rádio web, www.radioalema.com, e na página oficial da TV no Facebook.

Entre as proposições em pauta estão os Projetos de Lei Ordinária 125/2020 e 126/2020, do deputado Othelino Neto (PC do B), sendo que o primeiro estabelece normas de concursos públicos para profissionais da área de saúde que atuaram no combate à Covid-19, no âmbito da Administração Pública Estadual do Maranhão; e o outro que dispõe sobre o registro do Boletim de Ocorrência, na Delegacia Online, dos crimes de violência doméstica e familiar contra a mulher, durante o período de duração da pandemia, no estado.

Na Ordem do Dia, constam ainda dois projetos de lei de autoria do deputado Dr. Yglésio (PROS), entre eles o PL 081/2020, que suspende os prazos relativos aos concursos públicos em razão da pandemia da Covid-19; e o 099/2020, que trata das diretrizes para o enfrentamento do estado de calamidade pública decorrente da pandemia, no âmbito do Maranhão.

PLANO DE CONTINGÊNCIA

Também serão apreciados o Projeto de Lei 086/2020, do deputado Neto Evangelista (DEM), que dispõe sobre medidas de proteção aos maranhenses durante o plano de contingência do Governo do Estado ao novo coronavírus; e o PL104/2020, de autoria do deputado Felipe dos Pneus (PRTB), que estabelece isenção no pagamento de multa pela rescisão contratual (cláusula de fidelidade) nos contratos mantidos por consumidores com empresas de telefonia, TV a cabo, internet e assemelhadas, durante o período em que for reconhecida a situação de calamidade pública no Maranhão.

Os Projetos de Lei 111/2020 e 100/2020, de autoria da deputada Helena Duailibe (Solidariedade), também estão na pauta: o primeiro disciplina a venda de álcool em gel e outros produtos higiênicos em farmácias e demais estabelecimentos comerciais e o outro estabelece a suspensão do desconto salarial de empregados públicos e aposentados pelo Fundo Estadual de Pensão e Aposentadoria.

E, ainda, o Projeto de Lei 124/2020, de autoria de Duarte Júnior (PCdoB), sobre o atendimento bancário no estado do Maranhão durante o estado de calamidade causado pela pandemia de Covid-19.

Na pauta da sessão com votação remota desta segunda-feira também consta a Medida Provisória 311/2020, que altera a Lei 11.251, de 1º de abril de 2020, isentando do pagamento de Imposto sobre Operações relativas à Circulação de Mercadorias (ICMS), até 31 de julho de 2020, as operações internas e de importação do exterior com mercadorias destinadas à prevenção da Covid-19.

Também estão na pauta da sessão extraordinária desta segunda-feira, solicitações de reconhecimento de estado de calamidade pública encaminhadas pelas Prefeituras dos municípios de Balsas, Caxias, Santa Helena, Mirinzal, Presidente Dutra, Tutoia e Formosa da Serra Negra.

VOTAÇÃO REMOTA

A nova modalidade de votação remota por sistema de videoconferência teve início no dia 24 de março, de maneira inédita na Assembleia Legislativa do Maranhão. Nas sessões extraordinárias com votação remota, realizadas anteriormente, os parlamentares aprovaram diversas medidas também de enfrentamento à pandemia da Covid-19.

Weverton destina R$ 2,9 milhões em emendas para a saúde do Maranhão

DIVULGAÇÃO

Weverton defende ações de prevenção e combate ao coronavírus

O senador Weverton (PDT-MA) destinou R$ 2,9 milhões em emendas parlamentares para a saúde do Maranhão este ano. Os recursos irão beneficiar a capital do estado, São Luís, e mais oito municípios. A ideia é que os valores sejam utilizados para reforçar as ações de prevenção e combate ao coronavírus, além da manutenção dos centros de saúde, reformas e custeio dos serviços oferecidos.

"Precisamos reforçar o atendimento das nossas unidades de saúde para que a população, principalmente a de baixa renda, possa ser assistida e acompanhada durante esse período crítico que estamos enfrentando", afirmou o parlamentar.

As emendas apresentadas por Weverton já estão disponíveis para as cidades. São Luís recebeu R$ 1 milhão e os outros municípios foram beneficiados com R$ 1,9 milhão. "São recursos que irão beneficiar diretamente os moradores da região, que terão um atendimento com mais qualidade", ressaltou.

Para Weverton, o destino de emendas parlamentares para a saúde é fundamental neste momento de crise que o país enfrenta.

"Sabemos das dificuldades enfrentadas pelas prefeituras que, com poucos recursos, prestam o melhor atendimento possível. Por isso, destinei as emendas para esses municípios. A saúde precisa de recursos para enfrentar essa pandemia e ter estrutura para atender as pessoas", finalizou.

Desembargador Lourival Serejo prorroga regime de Plantão Extraordinário no Segundo Grau

O presidente do Tribunal de Justiça do Maranhão (TJMA), desembargador Lourival Serejo, assinou a Portaria GP nº 3892020, para prorrogar no âmbito do Segundo Grau do Poder Judiciário, o regime de Plantão Extraordinário, instituído pelo Conselho Nacional de Justiça (CNJ).

Segundo a Portaria, fica prorrogado para o dia 31 de maio de 2020 o prazo de vigência do regime de Plantão Extraordinário, conforme Resolução CNJ nº 318, de 7 de maio de 2020.

O documento estabelece que os prazos processuais nos feitos que tramitam em meio eletrônico, no âmbito do Segundo Grau de Jurisdição, ficam suspensos em razão da imposição de medidas sanitárias restritivas à livre locomoção de pessoas estabelecidas no Decreto nº 35.784, pelo período que perdurar o " lockdown". Também permanecem suspensos os prazos processuais dos feitos que tramitam em meio físico.

Sobre as matérias mínimas a que se refere as Resoluções CNJ 313 e 314, permanece assegurada a apreciação, em especial, dos pedidos de medidas protetivas em decorrência de violência doméstica, das questões relacionadas a atos praticados contra crianças e adolescentes ou em razão do gênero. Os magistrados deverão observar as recomendações constantes nos artigos 4º, 5º e 6º da Resolução nº 318 do Conselho Nacional de Justiça.

Abraço do Dia

O nosso abraço deste sábado vai para o advogado Clésio Muniz, que recebe os cumprimentos pela passagem de mais um a aniversário. A equipe do JP deseja ao aniversariante os votos de muito sucesso e felicidades. Parabéns!

Tuitaços

• O presidente da Argentina se reuniu na residência oficial com um grupo de infectologistas para discutir os próximos passos da quarentena e como fazer a flexibilização com segurança. Bolsonarrow fará um churrasco no Alvorada com 30 convidados. @aiturrusgarai

• Hoje o Brasil chega aos 10 mil mortos pelo coronavírus. Nos outros(poucos) países que isto ocorreu, o dia foi de luto decretado pelas autoridades. Aqui, a Secretária de Cultura reclama da morbidez e o Presidente marca um churrasco com os amigos. Dia triste para nossa história. @jeferson

• A maior recessão da história a caminho. 10 mil mortos e contando.Que tal um churras e uma peladinha?Mano, vc deveria estar num bunker sem dormir e nos liderando até sairmos dessa.De uma forma geral, governantes são ególatras q só pensam em si, mas a maioria disfarça. @Danielhrs

• Eu não tenho absolutamente nada contra que se faça uma discussão embasada entre tipos de confinamento e de liberação das atividades econômicas. O que me ferra o juízo é constatar que o presidente lida com a pandemia de forma leviana, mesquinha, e diria mesmo irresponsável @_MauroGil

• Com um Bolsonaro delinquente quase esquecemos que o PT continua oportunista e Canalha: entra na justiça e pede lockdown pra SP irresponsavelmente. Bolsonaro e PT dois exemplos de péssima política. @lf_ponde

• Na próxima semana, de segunda a quinta, haverá rodízio de veículos particulares na Ilha de São Luís. Placas pares rodarão em dias pares e placas ímpares em dias ímpares. E a próxima sexta será feriado. Esforço importante para reduzirmos ainda mais a curva do coronavírus @FlavioDino

Rarará

Uma mulher grávida pergunta ao seu filho de 5 anos:
- Então, filho, o que é que você prefere??? Um irmão ou uma irmãzinha???
- Mamãe, se não te doer muito, acho que eu prefiro um pônei.
***
Um eletricista vai até a UTI de um hospital, olha para os pacientes ligados a diversos tipos de aparelhos e diz:
- Respirem fundo aí, moçada, porque vou mudar o fusível!!!

Sobe/Desce

Sobe

–35 novos leitos clínicos e mais 3 de isolamento irão fortalecer a luta contra o coronavírus (Covid-19) no Maranhão. Resultado da parceria entre o governo do Maranhão e a Prefeitura de São Luís, uma estrutura foi montada na Clínica São José, localizada na Rua São Pantaleão, Centro da cidade, com leitos exclusivos para a assistência de pacientes infectados pelo vírus.

Desce

Algumas farmácias de manipulação em São Luís estão praticando valores considerados abusivos nas vendas de hidroxicloroquina, cloroquina e vitaminas C e D durante a pandemia do novo coronavírus.

Rodízio de carros na Ilha de São Luís começa a valer a partir de segunda-feira

Em entrevista coletiva nessa sexta-feira (8), o governador Flávio Dino anunciou novas medidas e uma delas é que a partir de segunda-feira (11) os carros particulares começarão a funcionar no formato rodízio, nos municípios da Ilha de São Luís.
"Na segunda (11) e na quarta (13) poderão circular apenas os veículos com placa de final ímpar. Na terça (12) e quinta (14) poderão circular veículos particulares que tenham placas com final par. Com exceção dos profissionais da saúde e motoristas de táxi, essa medida valerá durante toda a próxima semana", disse o governador ao anunciar também que na sexta-feira (15) será feriado, antecipando o feriado de Adesão do Maranhão à Independência, do dia 28 de julho.
A ideia é complementar o lockdown decretado pela justiça e que está sendo cumprido nos municípios de São Luís, Raposa, São José de Ribamar e Paço do Lumiar. "Queremos agradecer às pessoas que tem se conscientizado e nos apoiado nessa medida.
Há uma ideia falsa de que nós iríamos promover uma espécie de regime mais duro que o penitenciário, com perseguição policial. Enquanto tiver a honra de governar o Maranhão, cenas insensatas não serão autorizadas.
A polícia está autorizada a adotar todas medidas coercitivas

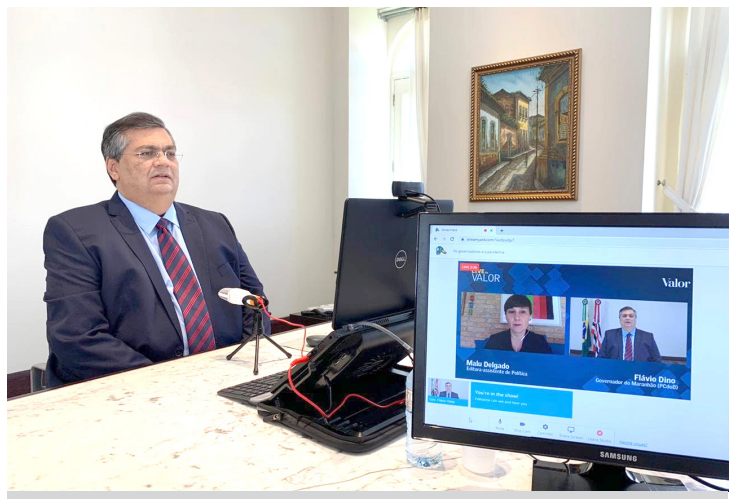

Flávio Dino na coletiva anuncia novas medidas contra o coronavírus

necessárias, porém, como último caminho. O principal fator é a consciência e a adesão das pessoas e isso tem sido um sucesso", disse o governador ao relatar um indicador expressivo: a redução diária de mais de 80% dos passageiros de ônibus.
Multa aos bancos
Uma das medidas não-farmacológicas anunciadas pelo governador na coletiva é que ainda ontem foi editada uma Medida Provisória aumentando as multas aos bancos. "Como há resistência por parte dos bancos de cumprirem as normas sanitárias, haverá multa de mais de R$ 500 mil por agência que não cumprir as normas. A medida foi publicada com aplicação a partir da segunda-feira (11) e fiscalização do Procon e Vigilância Epidemiológica", disse.
Ampliação de leitos e respiradores
Na coletiva, o governador destacou que no início do combate à pandemia do coronavírus no Maranhão existiam 232 leitos exclusivos para o Covid-19. Essa semana, a rede pública estadual já conta com 921 leitos exclusivos para coronavírus.
Atualmente o parque hospitalar maranhense comporta cerca de 800 respiradores, entre os que já haviam e os novos que estão sendo incorporados, semanalmente, à rede pública estadual de saúde. Novas compras estão sendo negociadas e devem chegar novos respiradores nas próximas semanas.

AMPLIAÇÃO DE MEDIDAS EM TODO O MARANHÃO

O governador citou, ainda, que diariamente são analisados o aumento do número de casos de coronavírus em todas as regiões do Maranhão. Por isso, está sendo construído o Hospital de Campanha de Açailândia, em parceira com a Vale e Prefeitura Municipal de Açailândia. Além disso, estão sendo incorporados novos leitos ao Hospital Macrorregional de Imperatriz e será instalado ambulatório no Macrorregional de Imperatriz para melhorar o atendimento na UPA municipal São José, também em Imperatriz.
O Governo do Estado abriu processo seletivo para novos profissionais da saúde para atender as cidades de Lago da Pedra e Santa Luzia do Paruá.
"Estamos atentos à situação de todas as regiões do Maranhão. Esse é um trabalho diário de análise dos dados epidemiológicos em todo o estado", disse o governador. Em São Luís, deverá funcionar na próxima semana mais um ambulatório para ajudar a desafogar as UPAs da capital do Maranhão.

Governo fortalece barreiras e abordagem a condutores de veículos durante lockdown na Ilha de São Luís

O Governo do Estado segue intensificando as ações de fiscalização em cumprimento ao bloqueio total (lockdown) instalado na Ilha de São Luís.
Nesta sexta-feira (8), a Secretaria de Estado da Saúde (SES), em parceria com a Polícia Militar do Maranhão (PMMA), instalou barreiras sanitárias com o objetivo de reforçar o trabalho para cumprimento do Decreto nº 35.784.
"O Governo do Estado tem adotado medidas que visam garantir a saúde da população. E isso não fica apenas na ampliação de leitos hospitalares para assistir as vítimas do Covid-19, também está nos esforços de prevenção à contaminação por meio de um conjunto de ações desenvolvidas por todas as estruturas do estado com foco na proteção da vida", disse o superintendente de Vigilância Sanitária da SES, Edmilson Diniz.
Além dos outros pontos de fiscalização montados com apoio da Polícia Militar e da Prefeitura de São Luís, as duas barreiras montadas pela SES contaram com 12 agentes sanitários, divididos em escalas. A primeira foi instalada na Avenida dos Portugueses, em frente ao Portal da Universidade Federal do Maranhão (Ufma) e a segunda, na Avenida Daniel de La Touche, nas proximidades do shopping.
Em ambas das fiscalizações os agentes sanitários contaram com o apoio de militares da PM.
Segundo o Sargento João Batista Nogueira, a abordagem tem sido em tom de orientação. "As pessoas têm sido solícitas quando abordadas pelo nosso contingente. A ação tem focado não apenas os condutores de veículos, mas também passageiros de ônibus", salientou.
Em caso de uma pessoa abordada não apresentar declaração que garanta o seu trânsito urbano durante o lockdown, ela estará sendo notificada e autuada pelos agentes sanitários. O indivíduo responderá por processo administrativo e terá prazo de até 15 dias para apresentar defesa na sede da Vigilância Sanitária do Estado, localizada na Secretaria Adjunta da Política da Atenção Primária e Vigilância em Saúde, na Av. dos Holandeses, nº 100 bairro do Calhau.

JERRY DIZ QUE MINISTRO DA SAÚDE ESTÁ "TOTALMENTE PERDIDO" DIANTE DA COVID-19

Nelson Teich participou de uma reunião virtual promovida pela Comissão Externa de Ações Preventivas ao Coronavírus da Câmara dos Deputados

GIL MARANHÃO

O vice-líder do PCdoB na Câmara, deputado federal Márcio Jerry (MA), afirmou, nessa sexta-feira (8), que o ministro da Saúde, Nelson Teich, está "totalmente perdido" em relação às ações do governo federal para conter o avanço da pandemia do novo coronavírus no Brasil. Nessa sexta, o País registrou 135.106 casos confirmados de covid-19, sendo 9.146 óbitos, colocando o Brasil como novo epicentro global do coronavírus.
O ministro participou, pela primeira vez, de uma reunião virtual promovida pela Comissão Externa de Ações Preventivas ao Coronavírus da Câmara dos Deputados para explicar as ações que vêm sendo desenvolvidas desde que assumiu o comando da pasta, em 17 de abril. Teich foi questionado pelos deputados sobre várias situações que estão correndo de diversos estados.
Jerry criticou a falta de respostas do ministro sobre a pandemia e reclamou que ele não detalhou como fará para conter o avanço da doença no Brasil. "O ministro Teich não deu um alento hoje em reunião com a Comissão Externa da Covid-19. Relatou dificuldades e não explicou como fará concretamente para entregar os kits para testagem nem tampouco os kits de UTIs. Totalmente perdido, eis a impressão que deixa a cada vez que fala", disse p deputado.

AQUISIÇÃO RESPIRADORES

Durante a reunião remota, além das dificuldades para aquisição de respiradores, Nelson Teich e secretários relataram a entrega de três mil leitos para o atendimento de pacientes infectados pelo coronavírus em todo o país, e afirmaram que até setembro, 46 milhões de testes deverão ser entregues a estados para detecção dos casos. No encontro, segundo Márcio Jerry, não explicou por que até o momento apenas 13% deste número foi distribuído nem como irá adquiri-los, como se queixou alguns deputados.
O ministro informou que encomendou de empresas nacionais mais de 14 mil respiradores, com entrega de 200 unidades por semana. Mas nesse ritmo, os estados só receberiam todos os aparelhos em 2021, ressaltou o parlamentar.
Jerry ressaltou que o ministro também preferiu não se manifestar

Márcio Jerry criticou falta de respostas do ministro Nelson Teich

quando questionado sobre como encarava a presença do presidente Jair Bolsonaro em recorrentes manifestações, a respeito dos números de mortos registrados nos últimos dois dias e como fará para garantir o aumento de respiradores, cuja carência já é verificada na maior parte dos estados. Quando questionado sobre a recomendação do ministério quanto à necessidade do isolamento social, Teich se esquivou novamente.
"Esta é decisão de estados e municípios, e é preciso analisar caso a caso", desconversou, um dia depois de defender o lockdown nos locais onde a doença já é considerada crítica.
"O que estamos fazendo é integrar as informações existentes, para criar indicadores, que não existiam, para que a gente possa ter um sistema e entender o que está acontecendo", disse.
O deputado também revelou indignação, ontem, com a afirmação de Jair Bolsonaro (sem partido) de que fará um churrasco, neste final de semana, para cerca de 30 convidados. "Após 9 mil mortes pela Covid-19, Bolsonaro diz que fará churrasco. Churrasco para comemorar o quê? O Brasil no sábado terá, talvez, 11 mil mortos. E Bolsonaro o que faz?", interrogou.
"Estou cometendo um crime. Vou fazer churrasco sábado aqui em casa. Vamos bater um papo, quem sabe uma 'peladinha'. Devem ser uns 30 convidados. Não vai ter bebida. Vai ter vaquinha, R$ 70", afirmou o presidente, em tom irônico, durante entrevista no Palácio da Alvorada.

Informe JP

Flávio Dino reage a fake news nas redes sociais

Com postagens no final da tarde dessa sexta-feira (8) em sua conta pessoal no Twitter, o governador Flávio Dino criticou uma onda de "notícias falsas" divulgadas contra o Governo do Maranhão:
"Circulou nesta sexta-feira em Imperatriz uma notícia criminosa de que não havia equipamentos de proteção individual para nossos hospitais na cidade. Incrível como tem gente sem coração e sem caráter. Essa é a verdade".
Em outra postagem, o governador acrescentou:
"Esses que dizem que nos bairros que chamam de 'nobres' há colaboração, e que nos demais não, desrespeitam os sacrifícios da população por causa do coronavírus. Eu reconheço o esforço de todos quanto ao lockdown. As exceções são poucas. Temos mais de 80% de adesão. Ótimo.
Dizer que nos bairros não estão colaborando com o lockdown é uma grave inverdade. É também um desrespeito aos moradores de tais bairros. Enquanto alguns querem perseguições, eu reconheço e agradeço o apoio para o enorme sucesso do lockdown.
Uma legião de robôs do 'gabinete do ódio' me agride o dia inteiro. Não tenho medo de miliciano real, imagine se tenho de miliciano de internet. Não recuo um milímetro do dever patriótico de defender a Constituição e a democracia".

'Gripezinha que mata'

O senador Weverton, líder da bancada do PDT no Senado, utilizou suas redes sociais para divulgar esta mensagem postada no site do partido:
"Em 50 dias, a 'gripezinha' foi longe. Matou mais do que grandes tragédias que marcaram o Brasil e o mundo. Como Brumadinho e Mariana, Chapecoense, Carandiru, Boate Kiss, Ed. Joelma, Pearl Harbour, Titanic, World Trade Center e os 10 piores acidentes aéreos do Brasil. Tudo Junto".

Obras na BR-135 (I)

O deputado federal Márcio Jerry voltou a cobrar que o governo federal tome providências, em caráter de urgência, para garantir a trafegabilidade da BR-135, uma das principais rodovias do Maranhão.
A rodovia se encontra em péssimas condições devido ao período de chuvas, principalmente no trecho entre Miranda do Norte e São Mateus.
"A BR-135 é único acesso terrestre para São Luís e está com trechos intransitáveis. Desde janeiro do ano passado, a bancada maranhense no Congresso Nacional apela ao ministro Tarcísio Freitas para resolver este problema, e até agora nada", disse.

Obras na BR-135 (II)

Jerry lembrou também que, em razão da crise causada pelo coronavírus, o transporte terrestre ganha ainda mais importância para o estado.
Coincidentemente, nesta sexta-feira, 8, o general Santos Filho, diretor geral do Dnit, encaminhou mensagem ao representante da Bancada Federal, Juscelino Filho, informando que o órgão iniciara ontem trabalhos emergenciais na BR-135.
Segundo Santos Filho, trata-se de um trecho de aproximadamente 14 quilômetros, entre São Mateus e Caxuxa. Nos trabalhos, segundo o diretor geral do Dnit, estão incluídos remendos profundos, macadame hidráulico, pavimentação... "É um trabalho consistente e que servirá, também, para já ir antecipando a restauração cujo projeto está em andamento", disse o general Santos Filho.

Serviços essenciais

O deputado Pedro Lucas Fernandes, líder do PTB na Câmara Federal, postou no Twitter esta mensagem:
"Serviços de água e esgoto são essenciais no combate a doenças. Após a edição do decreto federal que retirou esses serviços da classificação de essenciais durante a pandemia do coronavírus, fizemos a Indicação 526/20, sugerindo a reinserção desses serviços no decreto".

Hospitais de campanha

O deputado estadual Duarte Jr anunciou, nessa sexta-feira (8), indicação à Equatorial Energia Maranhão, sugerindo a isenção do pagamento de energia elétrica para os hospitais de campanha que estão sendo instalados no Maranhão, em São Luís e Açailândia.
Para o parlamentar, o apoio aos hospitais de campanha deve ser priorizado, já que representam um grande esforço do governador Flávio Dino, em parceria com a iniciativa privada, no combate à pandemia no Estado.

Processo sobre fraude nas eleições (I)

O advogado maranhense Márlon Reis, um dos idealizadores e redatores da Lei da Ficha Limpa e fundador do Movimento de Combate à Corrupção Eleitoral, informou ontem, 8, que o juiz José Vidal Silva Neto deu cinco dias para a defesa do presidente Jair Bolsonaro se manifestar sobre o pedido de liminar apresentado pelo deputado federal Célio Studart (PV-CE) em ação protocolada na Justiça Federal do Ceará no último dia 30 de abril.
Com isso, Bolsonaro terá que apresentar as supostas provas que diz ter sobre eventual fraude nas eleições de 2018. Isso porque, no pedido de liminar, o deputado já requer que sejam anexadas essas provas nos autos.

Processo sobre fraude nas eleições (II)

No despacho, o magistrado destaca ponto atacado pelo ação popular: "Ato omissivo perpetrado pelo Presidente da República, que deixa de cumprir dever de ofício consistente na apresentação de provas que supostamente seriam capazes de atestar a não confiabilidade da urna eletrônica e, por conseguinte, da própria Justiça Eleitoral".

Miudinhas

• Projeto do deputado federal Gastão Vieira (MA) e coautoria do líder da bancada do PROS, Acácio Favacho (AP), cria o Programa de Proteção Econômica (PPE), a fim de disponibilizar crédito para o pagamento de tributos e salários, garantido pelo Tesouro Nacional, a empresas afetadas pela pandemia do Coronavírus.

• "A criação do PPE tem como objetivo preservar a economia de uma depressão, que seria inevitável em caso de falências em cadeia no setor produtivo e no setor bancário", disse Gastão.

• "A quebra do nível de atividade, que atinge um sem número de empresas e governos, tem que ser enfrentada com a expansão do crédito e a manutenção de mínima normalidade institucional nas relações econômicas entre agentes privados, e entre estes e o Poder Público", completou o parlamentar.

São Luís ganha mais 38 leitos destinados ao enfrentamento do novo coronavírus

MÁRCIO SAMPAIO

Novos leitos entregues na Clínica São José vão ampliar a assistência médica aos pacientes com Covid-19 na capital maranhense

Para fortalecer a luta contra o coronavírus (Covid-19) no Maranhão, o governo do Estado entregou, nessa sexta-feira (8), 35 novos leitos clínicos e mais três de isolamento. Resultado da parceria entre o executivo estadual e a Prefeitura de São Luís, a estrutura foi montada na Clínica São José, localizada na Rua São Pantaleão, centro da cidade. O espaço conta com leitos exclusivos para a assistência de pacientes infectados pelo vírus.

"A clínica servirá ao estado e aos municípios da Ilha de São Luís durante seis meses. Com a estrutura, nós ganhamos mais leitos e equipamentos que serão utilizados no combate à doença, todavia isso não diminui o nosso pedido para que as pessoas colaborem ficando em casa. Não cessamos em nenhum momento de ampliar a nossa rede hospitalar para acolher o máximo de pessoas possível, reafirmando o nosso compromisso de cuidar e salvar vidas", disse o secretário de Estado de Saúde, Carlos Lula.

Para o presidente da Empresa Maranhense de Serviços Hospitalares (Emserh), Marcos Grande, a inserção da clínica na rede do estado irá diminuir os danos causados pelo coronavírus.

"O governo do Estado tem feito um esforço gigantesco para aumentar a sua capacidade hospitalar, e os leitos entregues fazem parte desta investida. Mas, precisamos lembrar que só com ajuda da sociedade no cumprimento das regras de isolamento social é que vamos sobrepor barreiras e retornar o quanto antes ao cotidiano", enfatizou.

O novo espaço contará com o apoio de 96 técnicos, 30 enfermeiros e cinco médicos. Entre eles está o médico clínico geral Roger Leonardo Cordero Rivero, que também faz parte do contingente de profissionais da Convocação para Médicos, realizada pela SES. "Nós só temos a agradecer a oportunidade de poder ajudar os nossos colegas de profissão aqui do Brasil a salvar vidas. Estamos juntos pela mesma causa que é o combate a este mal chamado coronavírus", destacou.

Presente no momento de entrega dos leitos, o secretário de saúde de São Luís, Lula Fylho, reiterou que os executivos estadual e municipal estão de mãos dadas para ajudar a população. "A Prefeitura de São Luís, por meio da Secretaria Municipal de Saúde, participa desta contrapartida destinando recursos que serão utilizados para a operacionalização da unidade. Desta forma, beneficiamos quem mais precisa neste momento, que é a nossa população", ressaltou.

Lockdown

Prefeitura mantém ações de disciplinamento e orientação em feiras e mercados da capital

Equipes têm percorrido diversos bairros da cidade, orientando sobre as regras que devem ser cumpridas em obediência ao isolamento total que segue até o dia 14 deste mês

DIVULGAÇÃO

Equipes da Semapa, Blitz Urbana e Guarda Municipal percorrem a feira do Coroadinho, um dos espaços que foi fiscalizado durante o lockdown

A Prefeitura de São Luís continua realizando a fiscalização nas feiras e mercados da capital.

A ação tem como objetivo orientar e regularizar o funcionamento destes espaços durante o período de vigência do lockdown, até o dia 14 deste mês. Equipes das secretarias municipais da Agricultura, Pesca e Abastecimento (Semapa); de Segurança com Cidadania (Semusc) e Urbanismo e Habitação (Semurh), via Blitz Urbana, fizeram a vistoria das feiras dos bairros da Cidade Operaria, Coroadinho, Cohab, Jardim América, Praia Grande e feira do Renascença.

De acordo com o titular da Semapa, Emerson Macedo, as fiscalizações de feiras e mercados, que seguem orientação do prefeito Edivaldo, têm mobilizado mais de 300 pessoas em toda a cidade.

"Diariamente, as equipes são deslocadas às feiras e mercados, e fazem o trabalho de orientação aos feirantes, demarcação das bancas para que os consumidores mantenham uma distância mínima segura, além do trabalho de conscientização de todos sobre a importância desses cuidados para evitar a contaminação com a Covid-19", explicou.

O mercado da Praia Grande foi um dos espaços fiscalizados. Durante a ação, a equipe da Semapa fez a demarcação das barracas e também restaurou pias para que os funcionários do mercado e também os consumidores pudessem higienizar as mãos.

"Recebemos as orientações do deslocamento das equipes e nas atividades nas feiras e mercados damos suporte para que funcione. Além de realizarmos as ações pertinentes às equipes da Semusc que é proteger as pessoas, a vida e o patrimônio público", assegurou o secretário de Segurança com Cidadania, Heryco Coqueiro.

Após a determinação do lockdown, o movimento nas feiras sofreu uma baixa. Segundo o superintende da Blitz Urbana, Arnoldo Bastos, independentemente da alteração na movimentação, a fiscalização não pode parar. "Fazemos um trabalho conjunto. A equipe se dirige aos locais onde funcionam as feiras e orienta os feirantes e consumidores a manter o distanciamento mínimo e o uso de máscaras. Também disciplina as atividades não essenciais que estão em funcionamento no entorno das feiras", comentou.

As feiras livres que acontecem diariamente, em alguns bairros e regiões da cidade, também foram fiscalizadas.No bairro Renascença, as equipes se deslocaram até a área onde funciona a feira, para organizar o fluxo de pessoas no local. Estas ações são planejadas e organizadas todos os dias. A Prefeitura também realiza ações de desinfecção das feiras, para garantir um espaço limpo e esterilizado para os feirantes e consumidores.

Cláudio Humberto

www.diariodopoder.com.br

Com André Brito e Tiago Vasconcelos

"O que afeta a economia é a pandemia"

Ex-ministro Henrique Meirelles crê em recuperação rápida após controle da covid19

Maioria acha que STF 'interfere muito' no governo

Levantamento nacional do instituto Paraná Pesquisas indica que a maior parte dos entrevistados acha que o Supremo Tribunal Federal (STF) está se excedendo em decisões que afetam atos de exclusiva prerrogativa do presidente Jair Bolsonaro. Segundo essa pesquisa, realizada para esta coluna e para o site Diário do Poder, 39% dos brasileiros consideram que o STF "interfere muito" no Executivo contra 34,1% que acham "pouco".

18,8% acham pouco

Do total de entrevistados, 18,8% avaliam que o STF "nada"interfere nos atos do governo, enquanto 8,2% não quiseram ou não souberam opinar.

'Líderes de oposição'

A polêmica foi provocada sobretudo por decisões dos ministros Celso de Mello e Alexandre de Moraes anulando decretos, nomeações e MPs.

Requereu, levou

Só Alexandre de Moraes proferiu contra o governo Bolsonaro 7 decisões monocráticas, na maioria pedido da oposição, em cerca de um mês.

Dimensão nacional

O instituto Paraná Pesquisas entrevistou 2.267 pessoas nos 26 estados e no Distrito Federal, entre os dias 4 e 6 deste mês.

Venda direta de etanol não afeta receita tributária

Governos do Nordestedesfazem uma velha mentira dos distribuidores de combustíveis, reproduzida pelos "parças" da ANP (Agência Nacional do Petróleo), de que venda direta de etanol aos postos, solução para reduzir os preços ao consumidor, provocaria "evasão" de impostos. No Rio Grande do Norte, após decisão da Justiça Federal autorizando usinas locais a venderem seus estoques inclusive a postos, o governo editou decreto sistematizando a cobrança de impostos, sem prejuízo ao Estado.

Caso exemplar

A agilidade potiguar permitiu que aDestilaria Baía Formosa vendesse seus estoques, garanta 2 mil empregos e inicie a safra em agosto.

Parece coisa de máfia

A ANP obriga o produtor a entregar etanol às distribuidoras e as autoriza a não comprar. E proíbe usinas de venderem mais barato aos postos.

Pernambuco pronto

Em Pernambuco, o governo estadual também já adotou providências para que a venda direta, inevitável, não afete a cobrança de tributos.

Guerra aberta

Convencido de que Celso de Mello está com sangue nos olhos contra Bolsonaro, parlamentares apostavam,ontem,que o ministro do STF afrontará o governo com ordem de busca e apreensão no Planalto.

Virou pessoal

O ministro Alexandre de Moraes voltou a tomar decisão com o fígado, ao ignorar o pedido da Advocacia Geral da União (AGU) para reconsiderar seu veto à nomeação de Alexandre Ramagem para a Polícia Federal.

Poder intrigante

Os presidentes da Câmara e do Senado deveriam explicar o incrível poder de influência sobre eles dos "policiais legislativos", os seguranças armados que dirigem seus carros oficiais e fazem a segurança da dupla. Conseguiram emplacar na lista de servidores que terão aumento.

Entendimento

O chanceler Ernesto Araújo conversou por telefone, nesta sexta (8), com a chanceler da Austrália, Marise Payne. Os países decidiram trabalhar juntos e de modo coordenado para enfrentardesafios da crise do Covid.

Ossos da ignorância

No livro "Os Ossos dos Mortos", da polonesa Olga Tokarczuk, uma abestada disse no excelente canal Arte1 que o Covid-19 "veio do desmatamento". Deve achar também que tem girafa na Amazônia.

Por dois meses

Líder do Podemos na Câmara, o deputado Léo Moraes (PR) pediu a Rodrigo Maia a criação de grupo para discutir o adiamento das eleições."Estamos a 150 dias e o Congresso reluta em aceitar o debate", disse.

Antigos protagonistas

Já a caminho do esquecimento, Lula ressurgiu com a condenação a 17 anos de prisão no TRF-4. Já no dia seguinte, o deputado Aécio Neves (PSDB-MG) também foi "redescoberto", virando réu em novo processo.

Demorou, mas chegou

O governo federal tem ajudado estados a se equiparem contra o Covid-19. Amapá, Ceará, Paraíba e Pernambuco receberam cem novos respiradores para UTI esta semana. Ao todo, são 487 equipamentos.

Pensando bem...

...até agora, o mundo não acabou.

PODER SEM PUDOR

Planos para visita íntima

Certa vez, durante almoço no velho Piantella, em Brasília, o dono do restaurante, Marco Aurélio, não parava de lamentar a condenação no mensalão de um cliente ilustre, José Dirceu, e a confirmação pelo próprio ex-ministro de que seria obrigado a cumprir prisão em regime fechado. A todo momento, o chef olhava para Dirceu e lamentava: "Zé, eu não aguento ficar dois anos sem você..." Ouvindo as lamúrias ao lado do jornalista Pedro Rogério Moreira, o ex-senador Heráclito Fortes (DEM-PI) gozador incorrigível, interveio: "Zé, vamos fazer o seguinte: quando você tiver direito a visita íntima, convoque o nosso Marco Aurélio!" E todos caíram na gargalhada. Inclusive Marco Aurélio, que, aliás, é espada.

Com André Brito e Tiago Vasconcelos
www.diariodopoder.com.br

Live Potiguar com "Instrumental Sim" no Dia das Mães

Grupo Instrumental Sim comanda a homenagem do Grupo Potiguar para as Mães, neste domingo (10), às 14h

Neste domingo (10), Dia das Mães, o Grupo Potiguar vai presentear com música todas as mulheres que geraram a vida e são especiais em nossas vidas.

Às 14h, acontece a Live Potiguar "Dias das Mães com o Instrumental Sim". Um concerto especial com trio de piano, sax e violino em um repertório para emocionar as mamães, filhos e toda a família.

Para conferir basta acessar a Live no Stories do perfil doinstagram: @potiguarhomecenter.

Distanciamento em filas de bancos deve ser estendido a todo o Maranhão

Após manifestação da 1ª Promotoria de Justiça do Consumidor de São Luís, interposta em 30 de abril, a Justiça determinou a extensão das medidas de distanciamento, que devem ser aplicadas nas filas dos bancos, a todas as agências bancárias existentes nas cidades do Maranhão.

O Ministério Público do Maranhão interpôs embargos de declaração, após tomar conhecimento da decisão parcial da Vara de Interesses Difusos e Coletivos de São Luís, proferida em 29 de abril, que acolheu requerimento do Instituto Brasileiro de Estudo e Defesa das Relações de Consumo, relativo às filas de bancos, entre outras providências.

Na análise da decisão, a promotora de justiça do Consumidor de São Luís, Alineide Martins Rabelo Costa, constatou que a decisão, direcionada ao Banco do Brasil, Itaú, Bradesco e Santander, não esclareceu se as medidas deveriam ser aplicadas às agências bancárias de todo o Maranhão.

Com a identificação do vício, o MPMA requereu o acolhimento dos embargos de declaração, para que constasse na decisão, de forma expressa, que as medidas de distanciamento se estendem a todo o território maranhense.

MEDIDAS

Enquanto durar o período da pandemia, as agências devem adotar sinalização horizontal com faixas no chão, objetivando garantir o espaçamento mínimo de 1,5 metro, em todos os locais de atendimento presencial à população; permitam somente a entrada de pessoas usando máscaras; disponibilizem ao público álcool em gel 70% ou água e sabão, antes de adentrarem ao estabelecimento.

Também devem manter servidor organizando as filas, para garantir o distanciamento; higienizem, constantemente, o espaço interno das agências, inclusive caixas eletrônicos; definam limitação de 60% da capacidade máxima de clientes no interior de agências; e mantenham todos os terminais de autoatendimento em pleno funcionamento.

Rosa Reis: um canto que extrapola fronteiras

Já se vão 30 anos do momento em que Rosa Reis emergiu na cena musical do Maranhão. Dona de voz potente e timbre marcante, Rosa nunca foi só uma cantora. Nasceu e vive como militante cultural de luz própria. Dona de si e com noção exata do vigor de seu canto, sua trajetória insere-se com marco das mais belas tradições culturais do Maranhão, ícone de uma geração.

Seu canto mistura suavidade e firmeza, passeando pelo afro reggae, samba chapado e por toadas; ecoa forte no tambor de crioula e se enche de magia e sedução, na beleza do cacuriá. Com seus graves e agudos, Rosa se aventurou pela vida artística desde cedo, começando no Coral de São João até tornar-se dona dos palcos junto com uma geração que marcou a música popular maranhense.

Cantou, encantou e foi ser gauche na vida na efervescência do Laborarte, onde, com Nelson Brito, pôs brilho e luz para evidenciar o gigantismo da tradição cultural popular do Maranhão.

Mas é conciliando o papel de mãe, com empreendedorismo e as mil e uma funções que as mulheres desempenham na vida que Rosa encontra tempo para ser quem é, fazendo da arte e deste o seu tempo!

Em uma homenagem ao Dia das Mães, o Sebrae Maranhão divulgou em suas redes sociais um vídeo da cantora e sua filha Camila, herdeira das tradições familiares, contando um pouco dessa trajetória sublinhada por boa música, amor à arte e a crença no futuro, numa conexão que soa como um canto de paz, em um tempo que precisa de luz.

SERVIÇO DE LAVA JATO

Lavagem Geral | Aspiração | Silicone no painel | Pretinho
SIMPLES: R$ 20,00 | LAVAGEM COM CERA: R$ 25,00

Fones: 9 8456-0728; 9 8787-3883
Endereço: Rua da Estrela, número 28, Vila Embratel

São José de Ribamar

Associação do Recanto Turu e Secretaria de Saúde realizam campanha de vacinação contra a H1N1

FOTOS: DIVULGAÇÃO

Devido à pandemia do Covid-19, onde as autoridades decretaram o isolamento familiar para evitar aglomeração desnecessária e pensando em facilitaro deslocamentodos idosos da comunidade, a Associação de Moradores do Recanto Turu, em parceria com a Secretaria Municipal de Saúde de São José de Ribamar, realizou nessa sexta-feira (8) aplicação da vacina contra a Influenza/H1N1. Foram vacinadas 160 pessoas entre idosos, crianças e pessoas com doenças crônicas. Uma equipe formada por profissionais da saúde do município de São José de Ribamar atendeu,emdomicílio, aquelas pessoas que não tiveram condições de se locomover até o local de vacinação. Uma outra equipe ficou na Chácara Zé Pequeno (local base).

A campanha de vacinação foi realizada durante toda a manhã dessa sexta-feira (8), e contou com a participação da diretoria da Associação de Moradores do Recanto do Turu, Vigilância Sanitária de São José de Ribamar, da Polícia Militar do Maranhão e Chácara Zé Pequeno.

Durante a campanha, a dona Eduvirges Paulina Abreu, de 110 anos de idade,foi vacinada em sua residência, na Rua Nove do Loteamento Recanto Turu. Com alegria, ela recebeu os agentes de saúde em sua casa e foi imunizada contra a Influenza/H1N1.

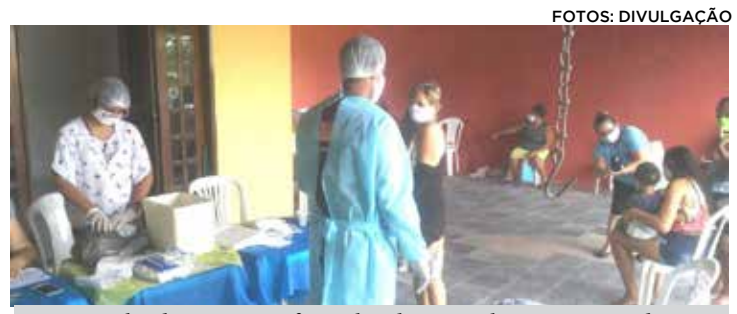

A campanha de vacinação foi realizada sem aglomeração e todos prevenidos com máscaras

Agentes de Saúde se deslocaram até as residências para vacinar as pessoas que não puderam se deslocar

O presidente da Associação de Moradores do Recanto Turu, Ozimar Junior, já está trabalhando visando uma parceria com a Vigilância Sanitária de São José de Ribamar para realizar uma campanha de higienização nas residências pdo Loteamento Recanto Turu, contra o novo coronavirus.

"Estamos buscando parceria com a Vigilância Sanitária, com o objetivo de fazer a higienização nas residências da nossa comunidade para combater o novo coronavirus. Vamos solicitar todo material de apoio como a bomba de 20 litros, equipamentos de individual (IPIs) e o produto químico. Juntos com os moradores iremos executar a campanha", explicou Ozimar Junior.

Diretoria da Associação de Moradores com os agentes de saúde da Vigilância Sanitária

Estado anuncia 40% de adicional na insalubridade a profissionais de saúde

A medida contempla profissionais da rede estadual, com renda de até R$ 2.500, e que trabalham em alguma unidade referência de combate à Covid-19

O governo do Maranhão vai pagar o valor máximo de insalubridade aos profissionais de saúde, através de uma gratificação de efetivo desempenho. A medida contempla aqueles que fazem parte da rede estadual, com salário de até R$ 2.500, e que estão na ativa trabalhando em alguma unidade referência de combate ao coronavírus (Covid-19). O valor repassado será de 40% correspondente ao salário mínimo.

"Isso é importante, pois representa uma vitória para os trabalhadores, que em diálogo com o Governo do Estado conseguiram chegar a uma solução. Inclusive, também pagaremos o retroativo. Mesmo com a extrema dificuldade que o executivo estadual tem enfrentado em razão da crise causada pelo coronavírus, esta foi uma forma de mostrar nosso compromisso com todos que têm se esforçado e dedicado bravamente para salvar vidas todos os dias", disse o secretário de Estado da Saúde, Carlos Lula.

A medida contempla profissionais que atuam nos setores de Portaria, Higiene e limpeza, Rouparia, Farmácia, Serviços gerais, Nutrição, Psicologia, Fonoaudiologia, Transporte (motoristas), Técnicos em Laboratório, Técnicos em Enfermagem e Auxiliares de enfermagem, Fisioterapia, Recepção, além dos trabalhadores da Copa e Cozinha.

De acordo com a chefe do Núcleo Jurídico da Empresa Maranhense de Serviços Hospitalares (Emserh), Lídia Schramm, o valor único é para quem ainda não recebe 40% de insalubridade. "O pagamento contempla trabalhadores em efetivo exercício nos meses de maio, junho e julho, e deverá ser realizado nos meses de agosto, setembro e outubro deste ano.

É um ganho significativo às categorias, que poderão também se sentir encorajadas e valorizadas", enfatizou.

Também terão direito à gratificação os profissionais de empresas terceirizadas que trabalham na capital e no interior.

Dr. ARMANDO BOGEA DE OLIVEIRA - CRM 419
CARDIOLOGISTA

Horário de atendimento:
Segunda, terça, quinta: das 14:00 às 19:00hs
Quarta: das 08:00 às 18:00hs
Sexta: das 08:00 às 12:00hs
Aceitamos convênio APCEF
Atendimento por hora marcada (chegar 30 min. antec.)
Endereço Rua Mitra, Ed. Atrium Plaza Sala 103, Renascença 2
Fone: 3227-3441

Homem é executado dentro de casa no bairro do Gapara

AIDÊ ROCHA

Na noite de quinta-feira (7), um homem foi assassinado dentro de casa, em São Luís. O crime, que ocorreu na Rua da Paz, no bairro do Gapara, teve como vítima Valdeilson dos Anjos Neves, conhecido como "Zeca", de 40 anos.
Segundo a polícia, ele foi alvejado com vários disparos de arma de fogo. Familiares da vítima não informaram detalhes do crime nem sobre os autores aos policiais; mas, conforme as investigações, "Zeca" teria envolvimento com o tráfico de drogas.
Minutos antes do homicídio, de acordo com populares, teria havido um intenso tiroteio na região. De acordo com a polícia, a ação foi promovida por membros de facções rivais que atuam na localidade.
O delegado George Marques, da Superintendência de Homicídio e Proteção à Pessoa (*SHPP*), que investiga o caso, destacou que esse já é o terceiro homicídio no Gapara em menos de um mês.
"O que nos faz crer em conflito de facções. Como a maioria dos casos, vamos ter que investigar do zero", pontuou.

Mototaxista é assassinado a golpes de faca em Açailândia

Um mototaxista, identificado como Ledson de Sousa Carvalho, foi encontrado morto com golpes de faca, no bairro Jardim de Alah, no município de Açailândia, nessa sexta-feira (8). "Led", como era conhecido, trabalhava em um ponto próximo à rodoviária da cidade.
De acordo com a polícia, ele foi atingido com pelo menos cinco facadas, sendo quatro na região do peito e uma nas costas. Ao analisar o corpo, os policiais verificaram marcas que sugerem luta corporal entre a vítima e o suspeito.
Também foram localizados dois preservativos usados, o que indica que pode ter ocorrido relação sexual antes da morte de Ledson.
A moto permanecia no local do crime, e apenas o celular dele não foi encontrado.
A Polícia Militar fez buscas na região, mas não conseguiu localizar ninguém. Até o momento, não há informações sobre os autores nem motivação do crime. O caso está sendo investigado pela Polícia Civil de Açailândia. (AIDÊ ROCHA)

DIVULGAÇÃO

O mototaxistaLedson de Sousa foi morto a facadas em bairro de Açailândia

Acidente entre motos termina com um morto em Matinha

Nessa sexta-feira (8), um acidente entre duas motocicletas resultou na morte de uma pessoa, na cidade de Matinha. Outro homem, identificado como Márcio Mendes Costa, de 35 anos, também ficou gravemente ferido.
Segundo as informações, os dois envolvidos no acidente colidiram frontalmente no povoado Galego, localizado na Estrada do Peixe.
A pessoa que perdeu a vida a caminho do hospital foi Luís André Serra dos Santos, de 32 anos, residente no bairro Verônica. Já Márcio foi levado em estado grave para um hospital em São Luís. Conforme a polícia, os médicos relataram que ele teria sofrido traumatismo craniano e teve um joelho quebrado. (AR)

DIVULGÇÃO

Luís André não resistiu aos ferimentos provocados por acidente em Matinha

Suspeito reage à prisão e acaba morto em Pedreiras

Um homem morreu, nessa sexta-feira (8), após ser baleado por um policial civil, na cidade de Pedreiras. A ocorrência foi registrada quando os policiais davam cumprimento a um mandado de prisão preventiva contra ele.
Na ocasião, ao ser abordado, o suspeito resistiu à prisão e iniciou luta corporal com um policial, tentando pegar a arma de fogo dele. Durante a confusão, o agente desferiu um tiro na perna do homem. Ele chegou a ser socorrido pelos policiais, mas não resistiu aos ferimentos. As informações são de que a bala teria atingido a veia femoral.
O homem, que não teve o nome divulgado, já tinha passagens pela polícia, tendo sido preso durante uma operação no município de Joselândia. (AR)

Polícia cumpre mandado de prisão contra suspeito de roubos e tentativa de homicídio

A Polícia Civil prendeu, em cumprimento a mandado de prisão preventiva, um homem suspeito de roubos e tentativa de homicídio na cidade de Timon. A prisão ocorreu nessa sexta-feira (8).
De acordo com informações policiais, o homem é considerado de alta periculosidade e responde a vários processos criminais, inclusive de quando ainda era menor de idade. Na época, ele foi apreendido por um homicídio e também por roubo.
Visando a manutenção da ordem pública, o juiz da 2ºVara Criminal de Timon decretou aprisão. Após os procedimentos necessários, o preso foi encaminhado ao Presídio Jorge Vieira, onde ficará a disposição da Justiça. (AR)

Presidente do STJ livra Bolsonaro de revelar exame de coronavírus

O presidente do Superior Tribunal de Justiça (STJ), ministro João Otávio de Noronha, decidiu nesta sexta-feira (8) atender ao Palácio do Planalto e barrar a determinação para que o presidente Jair Bolsonaro torne públicos os exames realizados para verificar se foi infectado ou não pelo novo coronavírus.
A Advocacia-Geral da União (AGU) acionou o STJ para impedir que Bolsonaro fosse obrigado a divulgar os laudos dos testes.
Ao longo dos últimos dias, a Justiça Federal de São Paulo e o Tribunal Regional Federal da 3ª Região (TRF-3) garantiram ao Estadão o direito de ter acesso aos papéis por causa do interesse público em torno da saúde do presidente da República. A decisão de Noronha, no entanto, derrubou o entendimento da primeira e da segunda instâncias.
"Agente público ou não, a todo e qualquer indivíduo garante-se a proteção a sua intimidade e privacidade, direitos civis sem os quais não haveria estrutura mínima sobre a qual se fundar o Estado Democrático de Direito", escreveu Noronha em sua decisão.
"Relativizar tais direitos titularizados por detentores de cargos públicos no comando da administração pública em nome de suposta tranquilidade da população é presumir que as funções de administração são exercidas por figuras outras que não sujeitos de direitos igualmente inseridos no conceito de população a que se alude, fragilizando severamente o interesse público primário que se busca alcançar por meio do exercício das funções de Estado, a despeito do grau hierárquico das atividades desempenhadas pelo agente público", concluiu o presidente do STJ.
Para o advogado do Estadão Afranio Affonso Ferreira Neto, a decisão de Noronha "afronta o devido processo legal, a lei orgânica da magistratura e a Carta Magna". "Vamos recorrer ao próprio STJ e ao STF, já", disse Ferreira Neto.

Últimas Notícias

Maranhão registra recorde e possui 856 novos casos da Covid-19

O Maranhão registrou, nesta sexta-feira (8), 856 novos casos da Covid-19. Com isso, o número total de casos confirmados chegou a 6.765 pessoas, o maior número desde o início da pandemia no estado. 355 pessoas já perderam a vida e 1.587 pessoas já estão recuperadas. Há 4.823 casos ativos. Já foram realizados 14.081 testes em todo o estado. Existem 6.838 casos suspeitos e 7.185 casos descartados.
643 profissionais de saúde já foram infectados. destes, 596 já se recuperaram e 12 já perderam a vida.
Internações
3.927 pessoas cumprem isolamento domiciliar. 614 pacientes estão em enfermarias, sendo 152 na rede particular e 462 pacientes na rede pública de saúde. 282 pacientes estão em UTIs, sendo 71 na rede particular de saúde e 211 na rede pública. 93,99% dos leitos do SUS de UTI na capital estão ocupados. 81,39% dos leitos do SUS de enfermaria na capital estão ocupados. No interior, 41,05% dos leitos do SUS de UTI estão ocupados. 25,81% dos leitos de enfermaria do SUS estão ocupados.

Brasil tem novo recorde com 751 mortes em um dia e passa de 145 mil infectados

A pandemia do novo coronavírus deu novos sinais de aceleração no Brasil. O número de mortes em 24 horas atingiu novo recorde, de 751 óbitos, elevando para 9.898 os casos fatais ligados à Covid-19. Além disso, o país tem 145.328 casos registrados da doença — 10.222 foram confirmados desde ontem.
Apesar do alto número de contágios, a epidemia no Brasil está no estágio inicial, indica novo estudo do Imperial College, de Londres, instituição de referência em medicina no mundo. Assinado por 59 pesquisadores, o relatório aponta que a doença está fora de controle no país e alerta que a crise vai piorar sem a adoção de medidas mais rígidas.
A revista médica britânica "The Lancet" dedicou editorial sobre a situação brasileira, com críticas diretas ao presidente Jair Bolsonaro, apontado como "talvez a maior ameaça à resposta à Covid-19". O texto coloca o Brasil como um obstáculo para que o mundo possa deter o coronavírus, destaca a repórter especial Ana Lucia Azevedo. "A 'Lancet' deu um atestado mundial de insalubridade ao Brasil de Bolsonaro", diz.
"Se dependesse de mim, grande parte já estaria trabalhando. Outra grande parte não teria deixado de trabalhar", afirmou Bolsonaro, sobre o funcionamento do comércio.
Depois de líderes da Argentina e do Uruguai, o presidente do Paraguai, Mario Abdo Benitez, disse que a expansão do vírus no Brasil é uma "grande ameaça" a seu país. O governo paraguaio reforçou a segurança na fronteira.

AEB encerra hoje inscrições para 1º Hackathon sobre Covid-19 nas atividades espaciais

GIL MARANHÃO

Serão encerradas neste sábado (9) as inscrições para 1º Hackathon Espacial/Covid-19, uma iniciativa da Agência Espacial Brasileira (AEB), autarquia vinculada ao Ministério da Ciência, Tecnologia, Inovações e Comunicações (MCTIC).
A competição será realizada dias 11 e 12 deste mês e o resula6tdo será divulgado dia seguinte. A maratona visa buscar soluções para mitigar os impactos causados pela Covid-19 nas atividades espaciais e observar a relação intrínseca dessa mitigação para a população na Terra, além de elucidar possíveis benefícios das tecnologias espaciais.
As inscrições podem ser feitas com equipes compostas por até cinco estudantes do 8º ou 9º ano do Ensino Fundamental e Médio, coordenadas por responsáveis, monitores ou professores acima de 18 anos. Ao fazer a inscrição, as equipes devem preencher um formulário, usando o link no edital do Hackathon.

INCENTIVAR PESQUISAS

A ideia da maratona, promovida pela AEB, surgiu inicialmente no Centro Vocacional Tecnológico Espacial Augusto Severo (CVT-E) e faz parte de uma parceria com o Instituto Federal de Educação, Ciência e Tecnologia do Rio Grande do Norte (IFRN), Campus Parnamirim.
A competição tem como objetivo incentivar pesquisas a fim de solucionar problemas que ocorrem antes, durante e depois de missões espaciais. Também podem ser consideradas as consequências para a população na Terra e possível mitigação do alastramento de um vírus dentro da Estação Espacial Internacional (ISS).
Durante o Hackathon Espacial, os participantes podem propor soluções por meio de textos, projetos de modelagens 3D, protótipos de aplicativos e jogos, projetos de comunicação, canvas de negócios, maquetes eletrônicas ou virtuais, entre outros trabalhos que possam resolver os problemas ocasionados pela Covid-19 nas atividades espaciais.
As equipes deverão enviar um arquivo da apresentação de seus trabalhos em PDF e um vídeo de até dois minutos relatando todas as atividades desenvolvidas durante o evento.

Ministro do STF recebe cópia de gravação citada por Sergio Moro

O ministro Celso de Mello, do Supremo Tribunal Federal (STF), recebeu na noite desta sexta-feira (8) a cópia da gravação de uma reunião, realizada no dia 22 de abril, entre o presidente Jair Bolsonaro, o vice-presidente Hamilton Mourão, ministros e presidentes de bancos públicos.
O registro da reunião foi solicitada pelo decano, que determinou que a mídia seja mantida em segredo de Justiça.
No despacho proferido na terça-feira (5), Celso de Mello pediu a cópia da gravação à Secretaria-Geral e à Secretaria de Comunicação da Presidência da República ao atender o pedido de diligência feito pela Procuradoria-Geral da República (PGR) no inquérito que apura as declarações do ex-ministro da Justiça e Segurança Pública, Sergio Moro, sobre suposta interferência de Bolsonaro na Polícia Federal (PF).
A reunião foi citada por Moro em depoimento à PF na semana passada. Desde a exoneração de Moro, o presidente nega que tenha pedido para o então ministro interferir em investigações da Polícia Federal.

Eu lhes disse essas coisas para que em mim vocês tenham paz. Neste mundo vocês terão aflições; contudo, tenham ânimo! Eu venci o mundo".

JOÃO 16:33

SÃO LUÍS - MARANHÃO | DOMINGO | 10 DE MAIO DE 2020 | ANO LXVI | Nº 26.773 | R$ 3,00

ASSINATURA

LOUVADO SEJA DEUS

JORNAL PEQUENO

FUNDADOR: JOSÉ RIBAMAR BOGÉA

68 JP anos

O ÓRGÃO DAS MULTIDÕES

www.jornalpequeno.com.br | redacao@jornalpequeno.com.br

Câmara, Senado Federal e STF decretam luto pelos 10 mil mortos de coronavírus no Brasil

PÁG.16

Governo disponibiliza declaração para circulação de motoristas de aplicativos

PÁG.5

Prefeitura de SL abre seletivo para contratação temporária de 150 Bombeiros Civis

PÁG.5

Weverton representa contra Inep e pede suspensão das provas do Enem 2020

PÁG.3

Jair Bolsonaro diz que churrasco era fake e chama jornalistas de idiotas

PÁG.16

RETOMADA GRADUAL DO COMÉRCIO DEPENDERÁ DE PROTOCOLOS DE SEGURANÇA A SEREM CRIADOS PELO GOVERNO E SETORES DA SOCIEDADE

Com a decretação do lockdown, o Governo do Maranhão, por meio da Secretaria da Casa Civil, Secretaria da Indústria, Comércio e Energia (Seinc) e Secretaria de Direitos Humanos e Participação Popular (Sedihpop) , vem realizando uma série de conversas em função da crise sanitária causada pelo coronavírus. O objetivo é criar protocolos para uma possível retomada gradual das atividades econômicas, sempre tomando como base, as avaliações do comitê cientifico. "Não faremos nada sem a total segurança", sentenciaram os secretários Marcelo Tavares, Simplício Araújo e Francisco Gonçalves, titulares das respectivas pastas. PÁG.3

GILSON TEIXEIRA

Simplício Araújo coordena uma série de diálogos diante da crise sanitária causada pelo coronavírus e após o lockdown decretado no Maranhão

DIVULGAÇÃO

Agentes da SMTT montaram barreiras em pontos estratégicos da cidade, a fim de fazer valer as normas do lockdown

Prefeitura reforça fiscalizações no primeiro fim de semana do lockdown

O fim de semana foi de intenso trabalho para a Prefeitura de São Luís em prosseguimento às ações de fiscalização para fazer cumprir as medidas resultantes da adoção do bloqueio total dos serviços não essenciais (lockdown), que vigora na capital desde o último dia 5 com validade até 14 de maio. PÁG.5

Em plena pandemia...

CONSUMIDORES RECLAMAM DO AUMENTO NOS PREÇOS DE ALIMENTOS, EM FEIRAS E SUPERMERCADOS DE SL

FRANCISCO SILVA

Consumidores têm reclamado do reajuste nas lojas do Grupo Mateus e em diversas feiras da capital maranhense

Em meio à pandemia, o brasileiro tem enfrentado alta nos preços de produtos alimentícios e essenciais. Em São Luís, a população afirma que o aumento atinge desde produtos básicos, como arroz, feijão e ovos, até itens de limpeza. Nas feiras da capital maranhense, vendedores dizem que o aumento praticado nelas vem das distribuidoras. PÁG.15

Flávio Dino

Mães: a força em meio às lutas

Hoje é um dia muito especial. Nesta data em que comemoramos o Dia das Mães, eu desejo que seja um dia abençoado para todas as famílias do Maranhão, apesar das dificuldades. De modo excepcional, somos desafiados a nos reinventar na forma de celebrar este dia porque, infelizmente, estamos vivendo um tempo muito diferente de tudo que já enfrentamos em todo o mundo

LEIA O ARTIGO NA PÁG. 4

Edivaldo Holanda Junior

A nova realidade

Em tão pouco tempo o mundo inverteu suas prioridades e passou a ter como foco o combate a um novo tipo do coronavírus: agressivo a ponto de já ter matado mundialmente mais de 275 mil pessoas. No Brasil, já passamos de 10 mil óbitos e em São Luís, atingimos na noite de sexta-feira (8) a triste estatística de mais de 4 mil pessoas confirmadas e mais de 220 mortos.

LEIA O ARTIGO NA PÁG.5

PÁGINA GOSPEL

CATIVEIRO OU DESERTO - Êxodo 14. 9-16

Os egípcios, com todos os cavalos e carros de Faraó, e os seus cavaleiros e o seu exército, os perseguiram e os alcançaram acampados junto ao mar, perto de Pi-Hairote, diante de Baal-Zefom.

PÁG. 7

JP Saúde & Prevenção

PRISÃO DE VENTRE. COMO A OSTEOPATIA PODE AJUDAR

PÁG. 9

Leia o JORNAL PEQUENO todo dia no seu celular
Assine agora em www.jornalpequeno.com.br
ANDROID APP ON Google play | Download on the App Store
Compatível com tablets e computadores
ANUNCIE AQUI
Reserve já seu espaço
anuncio.Peta@gmail.com
BOLARIA
Bolos caseiros com sabor de infância
QUE TAL UM BOLO CASEIRO?
BOLO A PARTIR DE R$ 9,90
Faça sua encomenda!
98 99201-0278
98 98937-2420
Visite nosso endereço
Rua do Arame, nº 4A - Vinhais
São Luís - MA.
Ao lado da Escola Passo a Passo.
SIGA EM NOSSAS REDES SOCIAIS
bolariaslz / @bolariaslz

PETINHADAS

*** Vimos, sexta-feira, 8, o governador Flávio Dino anunciar que, a partir do próximo dia 21 de maio, poderá determinar a reabertura das atividades comerciais não essenciais na Ilha de São Luís!!! E que os secretários Marcelo Tavares (Casa Civil), Chico Gonçalves (Direitos Humanos) e Simplício Araújo (Indústria, Comércio e Energia) foram encarregados de se reunir com empresários e representantes de entidades sociais para debater os termos da reabertura!!! Flávio Dino deixou bem claro que as regras sanitárias vigentes precisarão ser atendidas com toda responsabilidade e segurança para que as atividades possam ser reabertas, e ressaltou que, se houver um consenso nesses protocolos de segurança, "a volta das atividades será de forma gradativa"!!!

*** A atitude está corretíssima, mas atrasada!!! No dia 27 de abril – ou seja, há um mês e dez dias –, o Jornal Pequeno saiu com a seguinte manchete: "JP SUGERE UM PACTO DE COMPROMETIMENTO ENTRE GOVERNO E EMPRESÁRIOS". E disse no subtítulo: "Um grande pacto, uma grande e urgente reunião entre Governo do Estado e empresários maranhenses, comandada por Flávio Dino, pode ser a solução para uma medida que garanta a retomada lenta e gradual de setores que estão parados em decorrência de um dos decretos assinados pelo governador nos últimos dias"!!!

*** O Colunaço do Pêta repercutiu a sugestão do JP dois dias depois, no domingo, observando, baseado na manchete, que "no mesmo dia entidades empresariais divulgaram um release informando que haviam protocolado, na terça-feira anterior, 24, um documento ao governo 'com várias propostas dos segmentos de comércio e serviços, visando minimizar os impactos da epidemia do coronavírus na economia local, em especial nas micro e pequenas empresas locais'!!! "No documento" – dizia ainda a matéria – "as entidades reafirmavam o 'apoio à suspensão temporária das atividades ao comércio, como ação para conter a Covid-19, mas ressaltavam que era indispensável a adoção de medidas de auxílio emergencial às empresas, por parte do governo estadual'. "ERRADO", condenou o JP, ainda no domingo, por meio do blog O INFORMANTE, postando o seguinte: "Como disse o Jornal Pequeno em manchete, em vez de PEDIR, os empresários precisam é SENTAR com o governador Flávio Dino. Sentar e fazer um PACTO DE COMPROMISSO para DIVIDIR RESPONSABILIDADES.
Os setores precisam produzir, mas precisam produzir com responsabilidade, atentando para as medidas sanitárias".

*** Prosseguindo, disse O INFORMANTE: "O presidente da CDL-São Luís, Fábio Ribeiro, diz que as perdas decorrentes da suspensão da atividade comercial são incalculáveis. 'A prioridade nesse momento é a saúde das pessoas, mas também precisamos manter vivas as empresas, e isso só vai acontecer se tivermos o suporte do governo, com medidas que atenuem as perdas e possibilitem a manutenção dos empregos', afirmou"!!! O INFORMANTE reagiu: "Suporte do governo? Não! Isso só vai funcionar se Governo e empresários firmarem um PACTO DE COMPROMETIMENTO, cada um assumindo as suas responsabilidades. O governo não pode assumir essa responsabilidade sozinho".

*** Na tarde da mesma sexta, 27, depois da manchete do JP e da reação de O INFORMANTE, os empresários protocolaram um novo documento, com uma postura diferente, o que levou o JP a sair com nova manchete: "EMPRESÁRIOS DO MARANHÃO APRESENTAM SUGESTÕES AO GOVERNO PARA A RETOMADA GRADATIVA DO COMÉRCIO"!!! O JP viu como "o início do caminho correto, mesmo ainda sem a reunião sugerida"!!! Nesse documento, protocolado na Seinc, os empresários apresentavam sugestões para a retomada gradativa do comércio, mas, ao final, aproveitam para cobrar uma 'resposta formal' do Governo do Estado em relação à correspondência que fora encaminhada e protocolada no dia 24.03.20, com várias demandas exclusivamente de interesse do setor!!! O Jornal Pequeno reagiu novamente: "Os empresários não podem, de forma alguma, aproveitar esse momento para COBRAR O GOVERNO!!! A hora é de SENTAR e encontrar soluções CONJUNTAS para resolver a questão da abertura gradativa do comércio!!! ISSO É O IMPORTANTE AGORA!!! Essas outras questões são para uma outra oportunidade!!! É um absurdo se aproveitar de uma situação grave dessa para COBRAR O GOVERNO... é CONDENÁVEL"!!!

*** "Se não der para sentar" – disse o JP –, que governo e empresariado encontrem uma forma de FAZER ESSE PACTO DE COMPROMETIMENTO, QUE DIVIDAM AS RESPONSABILIDADES SOBRE AS DECISÕES QUE POR VENTURA POSSAM SER TOMADAS!!! Repetimos: O GOVERNO NÃO PODE, NEM DEVE ASSUMIR ESSA RESPONSABILIDADE SOZINHO!!! Que todos façam uma reflexão e ajam"!!!

*** A postura do Jornal Pequeno, refletida também nO INFORMANTE e no Colunaço do Pêta, foi elogiada por vários leitores: "Parabéns pela iniciativa do Pacto Governo-Empresários" /" A imprensa tem que ter iniciativas como essa nesse momento" /" Bem pensado: dividir a responsabilidade, entre governo/empresários. Talvez seja a saída que todos estavam esperando. Agora é aguardar"! / Parabéns pela iniciativa do JP. Esse pacto é oportuno, feito com a devida responsabilidade preventiva" /" A ideia do pacto é muito boa mas depende da disposição dos dois lados em promover a reunião" / JP acerta na aposta do diálogo / Os empresários não podem é aproveitar essa reunião para fazer cobranças inoportunas ao governo" / Parabéns, Jornal Pequeno. Parabéns, Lourival, parabéns a toda a família Bogéa"!!! Essa foi a tônica dos comentários que nos foram encaminhados, na esteira da repercussão da SUGESTÃO DO JORNAL PEQUENO!!!

*** Tudo isso aconteceu há 40 dias..., QUARENTA PRECIOSOS DIAS PERDIDOS por falta de habilidade e humildade, acima de tudo!!! Erraram os dois lados!!! Erraram os empresários por pensaram somente no próprio umbigo, usando como 'pano de fundo' "algumas sugestões para retomar as atividades empresariais e comerciais"!!! E errou o governo, por se mostrar irredutível naquele momento!!! E tinha opções: se chama para conversar e o empresariado insiste em pedir, DENUNCIA, MOSTRA PARA A SOCIEDADE O QUE ESTÁ ACONTECENDO!!!

*** Antes tarde do que nunca, porém, finalmente parece que vai ser acatada a sugestão dada pelo Jornal Pequeno há 1 mês e dez dias!!! Que governo e representantes comerciais, empresariais, agora mais ampliadamente para outros setores, sentem e DIVIDAM

RESPONSABILIDADES, porque, como falamos, desde sempre, o Governo do Maranhão não pode assumir sozinho essa enorme e difícil responsabilidade!!!

*** Incompreensão, ignorância e negacionismo de natureza política!!! Seriam estes os principais motivos para uma parcela da população da Ilha de São Luís – opiniões mais coerentes se dividem entre 20, 25%, no máximo – não respeitar a decisão judicial de lockdown decretada pela Justiça e acatada pelo Governo do Estado!!! Decorridos cinco dias do início das medidas de bloqueio em vias e avenidas da Ilha, o que se vê é uma grande parte da cidade praticamente deserta e outra, mais para a periferia, com um numero bem menor de pessoas fora de casa, principalmente em feiras e mercados!!! Não se sabe esse percentual, exatamente!!! O volume de informações em redes sociais e veículos de comunicação, especialmente blogs com linha editorial contrária ao governo, tentam passar a ideia de fracasso do lockdown, mas a grande verdade e que as medidas extremas estão funcionando e sendo aperfeiçoadas, especialmente agora, com uma participação maior de órgãos da Prefeitura de São Luís!!! O estado também está tomando novas medidas, graduando de acordo com a situação!!! A parcela menor está fora de casa, devido ao funcionamento de serviços essenciais como feiras, mercados e bancos!!! Isso só resolveria com uma forte repressão, mas esse não é o caso!!!

*** Como sugestão para conscientizar e conter essa pequena parcela que teima em permanecer nas ruas, algumas medidas poderiam ser interessantes!!! Por exemplo, a presença dos órgãos fiscalizadores nos bairros e não apenas a Polícia Militar!!! Por dia, poderiam ser escolhidos três bairros, onde está sendo denunciada a presença maior de pessoas nas ruas, para realização de operação na área, com carro de som e orientação às pessoas para ficarem em casa!!! Governo do Estado e Prefeitura poderiam dar kits, com remédios para febre, tosse..., antibiótico, álcool em gel e máscara!!! E falar que caso sejam encontradas pessoas nas ruas sem máscara, ou sem necessidade, estas correriam risco de perder benefícios do governo, como o bolsa família!!!

*** Em relação às pessoas que saem de casa para receber o auxílio emergencial, a Caixa Econômica contribuiu muito para esse percentual de gente nas ruas, por falta de uma melhor organização para os beneficiários receberem os 600 reais!!! Uma forma de organizar melhor seria a descentralização dos pagamentos, e aí a responsabilidade passa a ser do Governo Federal, que não teve um planejamento para distribuir esse benefício!!!

*** O que se percebe é que, com o andamento do lockdown, o governo tenta fechar o cerco e vai aumentar essa pressão principalmente no transporte público!!! A Prefeitura garante que 85% da população deixou de circular em ônibus!!! Na controvérsia, o Sindicato das Empresas de Transporte teria informado que esse índice seria de 48%!!! Naturalmente que o SET tem as suas motivações óbvias para se contrapor aos números da prefeitura!!!

*** E o prefeito de Teresina, Firmino Filho, que havia responsabilizado o município maranhense de Timon pela proliferação do coronavírus na cidade vizinha, hein!!! Pois é..., o próprio Firmino, do PSDB, amigo do senador Roberto Rocha, como ele mesmo fez questão de dizer num vídeo, postou, em suas redes sociais, que recebera, na quarta-feira, 6, um relatório do isolamento da capital do Piauí que indica que apenas 38,9% está respeitando a quarentena!!! "Acabei de receber os dados de isolamento de ontem em Teresina. Pior taxa do período: 38,9%. Espero que as pessoas que estejam desrespeitando a quarentena saibam da sua responsabilidade com as vidas que serão perdidas", postou em sua página no Twitter!!! Diante da constatação do prefeito, de que a responsabilidade pelos problemas de Teresina não tem a ver com Timon, o secretário de Saúde do Maranhão, Carlos Lulas, respondeu ao prefeito na mesma postagem: "Pois é, prefeito! Teresina, com 38% de isolamento social, a culpa não pode ser de Timon. O Rio Parnaíba sempre nos uniu e o combate à doença não pode nos separar neste momento. Nem dar espaço para conclusões precipitadas"!!! Por fim, Lula ainda fez uma recomendação a Firmino Filho: "Boa sorte ai. Cuida de Teresina que estamos cuidando do Maranhão e São Luís, onde o índice de isolamento ontem foi 56%. E, graças a Deus, ainda temos leitos disponíveis em Timon"!!! Toma!!!

*** Olha essa que O INFORMANTE (Jp onçine) publicou no meio da semana!!! "O site O Antagonista publicou, esta semana, que as mensagens do ex-ministro da Justiça e Segurança Sergio Moro ao presidente Jair Bolsonaro mostram que ele fez de tudo para permanecer no governo:

– ele indicou dois nomes para substituir Maurício Valeixo;

– ele negociou com os ministros militares, que o traíram;

– ele aceitou o desgaste pessoal peoa troca...

Sergio Moro só 'entregou o boné' quando Bolsonaro demitiu o diretor-geral da PF sem consultá-lo, falsificando sua assinatura, num putsch noturno, para interferir politicamente em inquéritos sigilosos.

Ao contrário do que espalham seguidores e apoiadores do presidente, Sergio Moro não saiu do governo por um capricho ou por um cálculo eleitoral, e sim para proteger a Polícia Federal de um abuso flagrante.

Ele só perdeu com isso: sacrificou o cargo de ministro e a chance de pleitear uma vaga no Supremo Tribunal Federal.

Mas fez a coisa certa, defendendo o Estado das investidas de um presidente aloprado, avaliou o site O Antagonista.

O erro de Sérgio Moro – a avaliação agora é de O INFORMANTE – foi expor o governo e aumentar ainda mais uma crise num momento tão difícil para o país. Deveria ter guardado toda a sua munição para o pós-coronavírus, deixando claro para a nação que o faria tão logo isso tudo passasse. Mas a raiva e o ego falaram mais alto, e quando raiva e ego se aliam, a razão se esvai"!!! Verdade pura!!! Dr. Pêta assina embaixo!!!

*** Falar em Bolsonaro, os 'ultrabolsonaristas' não conseguem encontrar falhas no presidente!!! Com um índice de aprovação maior do que do chefe da nação, o ex-ministro Mandetta foi demitido e estes apoiadores trataram de desqualificar o ex-ministro nas redes sociais!!! "BOLSONARO AGIU CERTO"!!! Veio Sérgio Moro..., Sérgio Moro, gente, o juiz da Lava Jato que desbaratou uma poderosa quadrilha de bandidos malfeitores e botou na cadeia políticos e empresários que estavam saqueando o Brasil, principalmente a Petrobras..., o magistrado herói de todos os brasileiros!!! Sérgio Moro caiu e..., para os 'ultra', "BOLSONARO AGIU CERTO"!!! Indignado, meu chefe disparou num grupo de amigos: "Rapaz, se encontrarem Bolsonaro dando o 'fiofó' em praça pública, pode crer, vão dizer que ele FOI ESTUPRADO"!!!

*** Bom, agora estamos diante de mais uma 'prova' para os 'ultrabolsonaristas'!!! No dia 27 de abril. O INFORMANTE (blog do JP online) publicou: "BOLSONARO NA IMINÊNCIA DE CAPITULAR DIANTE DE TUDO QUE GARANTIU EM CAMPANHA QUE NÃO FARIA"!!! "Fragilizado após a demissão de Sérgio Moro, conforme mostram pesquisas realizadas no fim de semana, o presidente Jair Bolsonaro está na iminência de capitular diante de tudo que falou em campanha: de não negociar com políticos. Se já vinha dando indícios disso durante a apreciação e votação das reformas - a da Previdência conseguiu aprovar -, Bolsonaro chama a atenção agora com a sua movimentação em relação ao Centrão"!!! Não deu outra!!! Dias depois, a notícia estourou: "Governo entrega DNOCS ao PP e inaugura aliança com o Centrão"!!! O Diário Oficial de quarta-feira (6) trazia a nomeação de Fernando Marcondes de Araújo Leão para a direção-geral do DNOCS (Departamento Nacional de Obras Contra as Secas)!!! Leão é ligado ao PP e foi indicado ao posto pela direção da sigla!!! A nomeação de Leão, assinada por Braga Neto (Casa Civil), inaugura nova fase na relação de Jair Bolsonaro (sem partido) com os partidos de centro!!! Segundo acordo firmado pelo presidente, além do PP, o PL, de Valdemar Costa Neto; o Republicanos, antigo PRB, e o PSD, de Gilberto Kassab, por exemplo, também devem ser agraciados com cargos em empresas públicas e autarquias importantes!!! Os dirigentes desses partidos esperam as nomeações, acertadas com Bolsonaro há cerca de duas semanas!!! Há expectativa de que nos próximos dias novos nomes vinculados a esses partidos assumam postos no FNDE (Fundação Nacional de Desenvolvimento da Educação), na Funasa (Fundação Nacional de Saúde) e em secretarias de ministérios, como o do Desenvolvimento Regional"!!! E agora, o que dirão bolsonaristas e 'ultrabolsonaristas' que acreditaram piamente quando, na campanha, o então candidato a presidente "esculhambou" a classe política e disse que não faria acordo nem entraria em conchavos com políticos???!!! Dirão certamente que "os fins justificam os meios, ou vice versa", esquecendo que quando FHC e Lula fizeram a mesma coisa eles 'caíram matando' em cima dos ex-presidentes!!! Só que com Bolsonaro, na campanha, ele disse, reiteradas vezes, que não existia A MÍNIMA possibilidade dos 'acordos políticos' (conchavos, no popular) que ele começou a fazer agora!!! Alguma diferença para o "Caçador de Marajás"???!!!

*** Falar em Bolsonaro, olha só que notícia interessante!!! Enquanto o Brasil ultrapassa a barreira dos 10 mil mortos pelo coronavírus, autoridades investigam e suspeitam que ao menos 10% dos casos da Covid-19 no país podem ter relação com as atitudes e declarações do presidente da República!!! A estimativa é de pesquisadores da Universidade de Cambridge e da Fundação Getúlio Vargas de São Paulo!!! Eles avaliaram o comportamento de líderes durante a pandemia!!! A partir de dados de celular, afirmam que dois atos de Bolsonaro, em março, teriam levado cerca de 1 milhão de pessoas às ruas!!! Outro estudo mostra que cidades que registram maior aprovação a Bolsonaro tiveram aumento na taxa de contágio 18,9% superior aos municípios em que o apoio ao governo não é tão alto!!! O levantamento, realizado por pesquisadores de universidades dos Estados Unidos e da Itália, mapeou dados de 255 municípios brasileiros!!!

*** A investigação dos pesquisadores da universidade de Cambridge e da FGV pode ser o início de uma sugestão dada pelo Jornal Pequeno, recentemente, por meio do blog O INFORMANTE (do JP online)!!! Vale a pena ler de novo!!! "A classe política erra ao tentar o impeachment do presidente da República, Jair Bolsonaro, por conta das denúncias do ex-ministro da Justiça e Segurança Pública Sérgio Moro. Não é hora para isso, num momento em que brasileiros estão morrendo e que todas as atenções do país precisam se voltar para tentar derrotar esse vírus que está enlutando milhares e milhares de famílias no Brasil e no mundo. Jair Messias Bolsonaro precisa ser investigado de forma consistente pelo Ministério Público Federal (MPF), para, posteriormente, se for o caso, ser acionado no Supremo Tribunal Federal (STF) por CRIME DE RESPONSABILIDADE".

"A Globo pode exagerar, devido às suas 'questões pessoais' com Jair Bolsonaro; a Folha de S. Paulo pode 'carregar' no noticiário contra o chefe da nação, e vários outros veículos da chamada 'grande imprensa' podem estar sendo parciais nas divulgações, mas não há como negar um fato: o presidente do Brasil pode ter cometido CRIME DE RESPONSABILIDADE ao minimizar a crise sanitária, não acatar o isolamento social e, consequentemente, avalizar a saída de milhões de brasileiros às ruas. Os efeitos dessa postura do presidente, a pretexto de tentar preservar a economia, sem, no entanto, apresentar qualquer plano concreto ou eficiente nesse sentido, levou o Brasil à condição fatal que está hoje, com seu índice de letalidade superior ao da China, país originário da doença".

"Ao tratar o coronavírus como 'uma gripezinha', Bolsonaro 'incentivou' milhões de seguidores e apoiadores, Brasil afora, a irem para as ruas sem medo, a até fazerem manifestações contra quem defendia e defende o isolamento social. O Brasil sente agora os resultados dessa e de tantas outras declarações perigosas do presidente feitas "pelos cotovelos". Não só declarações como ações, a exemplo do que fez várias vezes indo ao encontro e cumprimentando pessoas em diversas ocasiões desde que voltou dos Estados Unidos com quase todos os integrantes da sua equipe infectados pelo coronavírus. Talvez seja importante que o Ministério Público Federal (MPF) inicie uma profunda investigação, um consistente levantamento sigiloso dos fatos, por enquanto -- porque todas as atenções precisam estar voltadas para derrotar o vírus mortal --, para que, ao final, decida se entra ou não com uma ação contra Jair Messias Bolsonaro por CRIME DE RESPONSABILIDADE. Indícios há de sobras para essa investigação"!!!

Com ações em diversos bairros, Prefeitura de São Luís reforça fiscalizações no primeiro fim de semana do lockdown

Trânsito e transportes, feiras e mercados, avenidas de grande fluxo e outros locais de circulação foram alvo das equipes da Prefeitura que trabalham para cumprir regras do isolamento

O fim de semana foi de intenso trabalho para a Prefeitura de São Luís em prosseguimento às ações de fiscalização, em virtude da pandemia de Covid-19, para fazer cumprir as medidas resultantes da adoção do bloqueio total dos serviços não essenciais (lockdown), que vigora na capital desde o último dia 5 com validade até o dia 14 deste mês.
O objetivo das ações conduzidas pela gestão do prefeito Edivaldo Holanda Junior é minimizar os riscos de contaminação da doença nestes locais, uma vez que ambientes com grande circulação de pessoas, sem proteção adequada, representa alto risco de transmissão do vírus.
Nesse sábado (9), operação realizada pela Secretaria Municipal de Agricultura, Pesca e Abastecimento (Semapa) visitou feiras e mercados de bairros da cidade, e a Secretaria Municipal de Trânsito e Transportes (SMTT) conduziu, desde as primeiras horas da manhã, barreiras em pontos estratégicos para coibir a circulação de motoristas que tenham saído de casa por um motivo não essencial.
A Semapa, em parceria com equipes da Secretaria Municipal de Urbanismo e Habitação (Semurh), por meio da Blitz Urbana, e da Secretaria Municipal de Segurança com Cidadania (Semusc), através da Guarda Municipal, visitou feiras e mercados no Bairro de Fátima, Macaúba, São Francisco, Vicente Fialho, Madre Deus, Liberdade e Angelim, entre outros, com objetivo de fiscalizar e fazer cumprir as regras impostas pelo lockdown em São Luís.
De acordo com o titular da Semapa, as regras têm sido seguidas por boa parcela de quem precisa vender e comprar em mercados e feiras da capital, considerados serviços essenciais.
"As ações visam acompanhar a utilização dos EPIs pelos feirantes e consumidores, como o uso de máscara, além do distanciamento social que tem fundamental importância no combate ao coronavírus. De forma conjunta, a Blitz Urbana participa da ação para evitar qualquer tipo de desrespeito a essas novas regras, proibindo a entrada de pessoas em mercados sem que estejam protegidas. Quando a gente encontra alguém sem EPI, com uma postura errada, a gente orienta e consegue contornar a situação. Mas, de forma bem ampla, grande maioria tem seguido as regras e estão se protegendo do vírus", destacou Émerson Macedo.

DIVULGAÇÃO

Agentes da SMTT montaram barreiras em pontos estratégicos da cidade, a fim de fazer valer as normas do lockdown

Em relação ao trânsito de São Luís, a SMTT também intensificou suas atividades neste fim de semana. Com barreiras desde as 6h desse sábado (9), a pasta distribuiu equipes de fiscalização entre pontos estratégicos, em corredores de grande fluxo de veículos em dias normais, como as pontes do São Francisco e Bandeira Tribuzzi; Barragem do Bacanga; Rua Rio Branco, no Centro; avenidas Getúlio Vargas, São Luís Rei de França; retorno do Caolho; região da Cidade Operária, com apoio de agentes de motocicleta em áreas de feira, e Jardim América; e também nas proximidades de redes de supermercado da capital, como Assaí e Mateus, área monitorada e com possibilidade de intervenção mais contundente, havendo a necessidade.
De acordo com o titular da SMTT, Israel Pethros, as ações têm sido importantes para os efeitos positivos que o lockdown deve provocar na pandemia de Covid-19 em São Luís. Ainda de acordo com ele, as equipes de fiscalização do trânsito estão com serviços estendidos e contribuindo, em larga escala, para o cumprimento de outras regras. "Além das ações nas ruas, a SMTT também está vistoriando o cumprimento das medidas dentro dos terminais de integração e, principalmente, dentro dos ônibus. Não será permitido o transporte de passageiros em pé dentro dos coletivos", frisou.
"Nosso principal objetivo nesse momento é de orientação e disciplinamento, conscientizando a população de que as ações desenvolvidas pela Prefeitura têm como objetivo proteger a vida de todos".

Processo seletivo para contratação temporária de 150 bombeiros civis

A Prefeitura de São Luís, por meio da Secretaria Municipal de Pesca, Agricultura e Abastecimento (Semapa), informa que seguem abertas até este domingo (10) as inscrições para processo seletivo emergencial para contratação temporária de 150 bombeiros civis. Estes profissionais auxiliarão na organização e no controle das atividades desenvolvidas pela gestão do prefeito Edivaldo Holanda Junior nas feiras, comércio informal, terminais de integração, e, por necessidade, em outros locais de aglomeração humana.
O edital de abertura do Processo Seletivo Simplificado Emergencial nº 001/2020/SEMAPA está disponível para consulta no Diário Oficial do Município nº 84 de 07/05/2020 no link https://bit.ly/2WhY6zb. A inscrição é gratuita e deve ser realizada única e exclusivamente pela internet até as 23h59 do dia 10 de maio de 2020, através do endereço eletrônico https://cbm.ssp.ma.gov.br/. Todo o trâmite de inscrição, resultado e convocação será realizado pelo site do Corpo de Bombeiros.
As 150 vagas ofertadas são para contrato de trabalho temporário no período de três meses, podendo ser prorrogado por igual período ou revogado a qualquer tempo, com carga horária semanal de 36h e remuneração de R$ 1.463,00.
O resultado preliminar do seletivo será disponibilizado até às 9h do dia 11 de maio de 2020, através de edital de convocação para apresentação de documentos publicado no site do CBMMA (cbm.ssp.ma.gov.br), cabendo aos candidatos acompanhar as informações pertinentes ao ato convocatório.

Edivaldo Holanda Junior

Prefeito de São Luís

A nova realidade

Em tão pouco tempo o mundo inverteu suas prioridades e passou a ter como foco o combate a um novo tipo do coronavírus: agressivo a ponto de já ter matado mundialmente mais de 275 mil pessoas. No Brasil, já passamos de 10 mil óbitos e em São Luís, atingimos na noite de sexta feira (08) a triste estatística de mais de 4 mil pessoas confirmadas e mais de 220 mortos. Considerando subnotificações, as estatísticas são ainda mais assustadoras - aqui e no resto do país.
A pandemia do Coronavírus nos impôs mudanças de hábitos. Hoje, quantos filhos ou mães não poderão trocar abraços? Pelo distanciamento social imposto, foi assim também no Dia do Trabalho, na Páscoa e tem sido assim no dia a dia da cidade.
Eu, que tenho por hábito desde o meu ingresso na vida pública a rotina de estar nos bairros, conversando com a população, sinto saudade do calor humano do nosso povo tão acolhedor, os abraços e aperto de mãos de mães e pais de família pela atenção do poder público municipal em levar obras, ações e serviços que promovem melhorias que os permitem viver com mais dignidade, como ruas asfaltadas e a construção de drenagens, praças, casas.
Por conta da pandemia, muitas obras precisam ficar temporariamente paradas, trabalhadores afastados de suas atividades, escolas fechadas, eventos suspensos, atividades comerciais e religiosas sem poder ocorrer. Fomos pegos de surpresa e precisamos correr contra o tempo para atender a todas as demandas que surgiram como desdobramento desta crise sanitária.
Pela incidência de casos e de mortos, São Luís está entre as capitais do país onde a pandemia do coronavírus tem se mostrado mais endêmica. Em todo o mundo os sistemas de saúde têm dificuldade para tratar todos os pacientes. Aqui em São Luís estou trabalhando para chegarmos a 300 leitos exclusivos para atendimento de pacientes com Covid-19 na rede municipal de saúde, compondo assim uma ampla rede com o Governo do Estado.
Mas por mais que se abram mais leitos nenhum sistema de saúde do mundo, nem das grandes potências econômicas mundiais, se mostrou em condição de receber um número de pacientes que cresce a dois ou três dígitos por dia. A indústria de insumos necessários aos atendimentos também não consegue atender à alta demanda por produtos.
Tenho dito sempre que, nesta luta contra a Covid-19, é necessário, sobretudo, mudar hábitos. O mais difícil é praticar o isolamento social, que exige de nós ficar longe, sem contato com família e amigos, além do fato de que nem todos vivem em moradias que garantam, de fato, a possibilidade de isolamento ou da manutenção das medidas de higiene. E para muitos ficar em casa também é o mesmo de ficar sem renda.
As atividades de comércio, serviços e indústria não essenciais estão paradas. Estávamos em um cenário de milhões de brasileiros desempregados. A pandemia agravou a situação. Milhares de famílias perderam sua renda ou estão em casa vendo seu rendimento diminuir ainda mais.
Enquanto lidamos com todas estas questões ainda precisamos descobrir e nos adaptar aos novos modos de viver. Neste sentido as redes sociais proporcionadas pela internet tem suprido de certo modo a distância, com os eventos online, bate papo, vídeos. O ambiente virtual tem sido um alento importante, mas não substitui a nossa necessidade de contato social, sobretudo neste momento. Quando alguém perde um ente querido para a Covid-19, uma chamada de vídeo demonstra nossa solidariedade, mas não tem o mesmo efeito de um abraço.
Qual aprendizado a humanidade terá ao fim desta crise sanitária que vivemos, cujo efeito mais devastador tem sido a perda de milhares de vidas em todo o mundo? Esta ainda é uma pergunta sem resposta definitiva, mas que já nos dá alguns direcionamentos. Mais do que nunca a cooperação entre a sociedade, o poder público e a iniciativa privada se tornarão necessárias para superar os desafios econômicos e sociais que se agravam em momentos como este que estamos vivendo.
Neste dia em que muitas filhas e filhos não poderão abraçar suas mães, pelo distanciamento social necessário ou pela perda, deixo a minha mensagem solidariedade, fé e esperança, pedindo a Deus o conforto necessário para que este momento não se prolongue.
Finalizo com meu abraço à todas as mães ludovicenses, e em especial o meu abraço de gratidão às mães que atuam nos serviços essenciais, seja no funcionalismo público (municipal, estadual e federal), seja na iniciativa privada, deixando suas famílias em casa todos os dias para ajudar a cuidar das demais famílias da nossa cidade. Obrigado por continuarem somando esforços conosco no dia a dia para que possamos superar esta crise.

Eduardo Nicolau

*Procurador de Justiça e candidato a Procurador-Geral de Justiça

O MAIOR DOS COMPROMISSOS

Como o caro leitor já sabe, coloquei meu nome à disposição dos membros do Ministério Público do Estado do Maranhão para, após processo eleitoral, dirigir a instituição no biênio 2020/2022. Fui o único candidato a firmar uma série de compromissos em um documento formal, intitulado "Ministério Público Interagente", revelando como pretendo construir uma maior interação interna e com a sociedade, objetivando a promoção de um conjunto básico de direitos aos cidadãos maranhenses, como resultado de uma iniciativa institucional engenhosa que fará com que todos tenham uma vida digna neste estado.
Enquanto os outros candidatos, inicialmente, encaminharam apenas as cartas de apresentação de suas respectivas candidaturas, coloquei meu programa exaustivamente no papel, em documento técnico e jurídico de 40 páginas, esclarecendo a forma como pretendo aprimorar o Ministério Público maranhense e os serviços que serão prestados à sociedade maranhense caso meu nome seja o escolhido. Esse documento foi amplamente divulgado entre os membros da classe e também entregue aos dirigentes de diversas instituições públicas e privadas do Maranhão.
Fiz isso porque aprendi, em quase 40 anos de vida pública, que uma instituição da importância do Ministério Público não pode ater-se a um processo eleitoral onde somente se discutem nomes, mas sim onde se debatem projetos. Discursos reduzidos a etéreas lives ou rápidos telefonemas falam de nomes embalados por solitários emojis ou sobras vãs; discurso significativo fala de ideias, possui método e técnica, e deve ser posto à crítica, pois se torna um compromissopara a consecução do qual serão movidos esforços a fim de que, caso eleito, o candidato organize uma equipe qualificada e trabalhe para concretizar aquelas propostas que moldaram seu discurso.
O Ministério Público é muito grande e não pode ser reduzido simplesmente ao somatório de seus membros e servidores. Somos, por imposição constitucional, os guardiões da ordem jurídica, do regime democrático e dos interesses sociais e individuais indisponíveis. E é por isso, que venho aqui e agora reafirmar essa transparência que tenho adotado durante a campanha e disponibilizaro meu projeto de Ministério Público Interagente e Solidário também para toda a sociedade maranhense. Os interessados em conhecê-lo podem pedi-lo pelo e-mailnicolau.pgj2020@gmail.comou pelo direct da conta aberta do Instagram eduardo_nicolau_pgj2020.
Finalmente, enfatizo para todos qual é o maior dos compromissos:é aquele firmado no dia das nossas posses no Ministério Público, que é o respeito à Constituição. É ela quem cria e batiza o estado, diz que o povo é o detentor do poder e elenca as formas de seu exercício, além de estabelecer direitos e garantias fundamentais.
Renovo aqui com o meu povo a missão de respeito às instituições democráticas, à história e à dignidade humana, eis que fora da Constituição não há salvação!

Lockdown

Governo disponibiliza declaração para circulação de motoristas de aplicativos

O governo do Maranhão disponibilizou para os motoristas de aplicativos (Uber, 99 e outros) um modelo de declaração para autorização de circulação na Ilha de São Luís, durante o lockdown. Para baixar, basta acessar: corona.ma.gov.br/lockdown.
Os motoristas devem preencher, imprimir e apresentá-la sempre que solicitado por autoridades estaduais e municipais.
Os trabalhadores de serviços essenciais já tinham disponível um modelo de declaração.
Mas agora foi feita uma versão exclusiva para motoristas de aplicativos, a fim de facilitar o procedimento.
Essa declaração também vai servir para ser apresentada entres os dias 11 e 14 na Ilha de São Luís, quando haverá rodízio de veículos. Os motoristas de aplicativos – assim como os táxis – não estão incluídos nas restrições do rodízio.

Iema firma parceria para qualificar professores e alunos durante pandemia

Com o objetivo de promover estudos, pesquisas e qualificação relativas às práticas em laboratórios, o Instituto Estadual de Educação, Ciência e Tecnologia do Maranhão (Iema) viabilizou, por meio de parceria com diversas empresas, vagas para treinamentos de professores e alunos interessados em conhecer e melhorar suas atividades nesses espaços.
Além de fomentar a produção de pesquisas, experiências e vivências em novas práticas, os treinamentos profissionais online apresentam os principais conjuntos de softwares de programação, testes automatizados e simulações de circuitos eletrônicos.
Também servem para manter os professores trabalhando em rede, bem como proporcionar novos conhecimentos para educadores de outras áreas e alunos que simpatizem com os temas.
Com a parceira, empresas que fornecem softwares pagos resolveram liberar, de forma gratuita, seus recursos para a qualificação de professores e estudantes do Iema. Na parceria com a empresa DidaTech, distribuidora autorizada da National Instruments, foram liberadas 5.000 licenças visando à formação em três softwares.
Com a empresa Nova Didacta, foram disponibilizadas 14 licenças do aplicativo Automation Studio.
As formações já estão disponíveis no endereço: https://learn.ni.com/training. Todos os treinamentos estão disponíveis até o dia 31 de maio de 2020, através de acesso online aos cursos virtuais em LabVIEW, Multisim, TestSand e Diadem, gratuitamente.

Em plena pandemia...

Consumidores reclamam do aumento nos preços de alimentos, em feiras e supermercados de São Luís

O Procon informou que tem recebido denúncias sobre reajustes, e que intensificou as fiscalizações aos estabelecimentos essenciais

Um dos alvos das reclamações, o Grupo Mateus diz que os aumentos têm relação com o dólar e que faz de tudo para não elevar seus preços

FOTOS: FRANCISCO SILVA

LUCIENE VIEIRA

Em meio à pandemia, o brasileiro tem enfrentado alta nos preços de produtos alimentícios e essenciais. Em São Luís, a população afirma que o aumento atinge desde produtos básicos, como arroz, feijão e ovos, até itens de limpeza. Nas feiras da capital maranhense, os vendedores dizem que o aumento praticado nelas vem das distribuidoras. Já o Grupo Mateus, um dos alvos das reclamações atribui os reajustes à variação do dólar, mas garante que faz de tudo para evitar a elevação dos preços.

Os consumidores já têm percebido o aumento dos preços na maioria dos itens que compõem a cesta básica, e em produtos de limpeza e higiene. Entre os itens que mais subiram, segundo os consumidores, desde o isolamento social, estão o ovo, o arroz, frutas e poupas de frutas.

De acordo com a moradora da Vila Embratel Cileide Cerqueira, os preços têm aumentado desde o início da pandemia, mas nas últimas três semanas as alterações dos valores estão bem maiores. "Aumentaram bastante os ovos e os produtos essenciais da cesta básica. Tem supermercado, aqui na região do Itaqui-Bacanga, nos quais a cartela de ovos custava R$ 7 e agora está custando R$ 11,90. O quilo do arroz era R$ 12, subiu para R$ 15,90", informou Cileide Cerqueira, ao Jornal Pequeno, quando ela saía do Mateus Supermercados do Bacanga, com o carrinho repleto de sacolas cheias. Cileide disse que o gasto total de sua compra ultrapassou R$ 300. E que os produtos duram cerca de 20 dias. "Há dois meses, eu levaria a mesma quantidade neste carrinho do supermercado, por R$ 70 a menos, em média", disse a consumidora.

Para Keliane Santos, que também mora na Vila Embratel, a surpresa é com o aumento nos produtos de limpeza. "O preço do litro do óleo de cozinha pulou de R$ 3,70 para R$ 4,49. O quilo da bisteca de boi, que antes era R$ 19, saltou para R$ 25. O quilo do tomate sofreu variação absurda de preços em pouco espaço de tempo. Se num dia chegou a custar R$ 10, noutro caiu para R$ 8, e já consegui comprar por R$ 6; foi um dos poucos produtos que houve aumento brusco, mas teve queda. Notei aumento em tudo. Inclusive nos produtos de limpeza. Dependendo da marca, o sabão líquido, utilizado para a lavagem de louças, é comprado por até R$ 7", relatou a Keliane.

Consumidores têm reclamado do reajuste nas lojas do Grupo Mateus e em diversas feiras da capital maranhense

JUSTIFICATIVA

Os preços também estão elevados nas feiras de São Luís. Os feirantes dizem que o problema vem da distribuição das mercadorias, e que estão repassando para os consumidores finais a alta, que vem das distribuidoras. Na Central Estadual de Abastecimento (Ceasa), localizada no bairro do Cohafuma, a feirante Maria José Pereira informou que as laranjas de sua barraca são compradas dos estados da Bahia e Pará. Se antes da pandemia, a feirante adquiria a saca da fruta por R$ 30, atualmente paga R$ 40. "Logo, se antes eu vendia uma dúzia de laranjas por R$ 5, aumentei para R$ 6", informou Maria.

Também na Ceasa, na barraca de Luana Araújo, semanas atrás o consumidor podia comprar mais barato o mamão, a acerola e a manga. "A caixa de acerola subiu de R$ 50 para R$ 130. A caixa de mamão, de R$ 40 para R$ 70. A manga, de R$ 50 para R$ 75. Um quilo da manga está R$ 6. Isto significa, dependendo da manga, uma única fruta. E, por este preço, meu lucro não é grande", informou Luana.

Na feira do Coroadinho, o feirante Paulo César vende um limão por R$ 0,50. Na feira da Cidade Operária, o feirante Antônio Gomes, disse que a caixa de banana antes era comprada por ele por R$ 20, e agora por R$ 45. A dúzia de bananas na barraca de Antônio Gomes chega ao preço mínimo de R$ 3,50. Ainda na feira da Cidade Operária, segundo a cabeleireira Solange Foicinha, antes da pandemia, por R$ 2 ela levava seis laranjas para sua casa, atualmente, pelos mesmos R$ 2, só leva quatro.

PROCON

Por meio de nota, o Instituto de Promoção e Defesa do Cidadão e Consumidor do Estado do Maranhão (Procon/MA) informou que tem recebido denúncias sobre os aumentos de preços dos produtos nos supermercados através dos canais digitais de atendimento. E que, com base nelas e nas atividades rotineiras de fiscalização a estabelecimentos essenciais, intensificadas por conta da pandemia, tem notificado e monitorado os supermercados em todo o estado.

O Procon/MA comunicou que tem verificado as justificativas apresentadas pelos estabelecimentos, bem como as notas de compra e venda dos produtos. Tais valores são fornecidos e acompanhados semanalmente.

O órgão reforçou a importância da formalização das denúncias dos consumidores, que podem ser feitas por meio do site www.procon.ma.gov.br ou pelo aplicativo PROCON MA, disponível para celulares com sistema Android ou IOS.

GRUPO MATEUS

Em um vídeo publicado nas redes sociais, o presidente do Grupo Mateus, empresário Ilson Mateus, afirma que, neste momento difícil, a moeda estrangeira subiu e que toda matéria-prima é atrelada ao dólar, sendo impossível que não haja aumento de preços. No entanto, Ilson Mateus garante segurar o que pode, a fim de evitar reajustes; mas que existem produtos impossíveis de manter os mesmos valores de antes da pandemia.

Ilson Mateus garante ainda que tem feito um trabalho árduo com sua equipe de compras, para manter seus produtos sem reajuste. "O aumento de preços não é uma coisa do Grupo Mateus, é nacional. Isso está acontecendo em todos estados, São Paulo, Minas Gerais, Goiás", alegou o presidente do Grupo Mateus. Ele disse ainda que realiza um trabalho alinhado com o Procon-MA, informando todos os reajustes ocorridos em sua rede de supermercados e que as notas fiscais dos produtos estão à disposição do órgão fiscalizador.

NESTE EXATO MOMENTO, UMA CRIANÇA DE 3 ANOS ESTÁ GRITANDO "CONSEGUI!"

PELA PRIMEIRA VEZ.

FALANDO EM saúde

245 pacientes com Covid-19 já foram recuperados pelo Hospital São Domingos

Duzentos e quarenta e cinco pacientes já foram recuperados da Covid-19 no Hospital São Domingos, desde o início da pandemia em São Luís. Essa vitória é resultado do empenho dos profissionais que estão na linha de frente da assistência aos pacientes e é uma das informações publicadas no Boletim Diário, publicação que contém dados sobre os casos da doença atendidos na instituição de saúde.

Altas

A edição do Boletim Diário do dia 8 de maio mostrou outros números animadores: 450 pacientes com suspeita ou confirmados tiveram alta hospitalar. Mas mesmo com a alta, eles continuam sendo acompanhados pela equipe de telemonitoramento do hospital, um serviço implantado para prestar assistência aos pacientes mesmo após irem para casa. A alta acontece por melhora do quadro clínico, mas com continuidade ao tratamento em casa, ou por já estarem curados.

TeleDúvidas

Além do telemonitoramento, o São Domingos mantém o TeleDúvidas Covid-19 (93216-8700), serviço gratuito por meio do qual a população pode tirar dúvidas sobre o novo coronavírus e obter informações institucionais sobre o hospital. O funcionamento é das 7h às 19h, diariamente.

Estrutura

Com uma estrutura de 184 leitos clínicos e 56 de UTI exclusivos para pacientes com Covid-19, o Hospital São Domingos conta também com equipe especializada e serviços exclusivos para assistência aos pacientes com suspeita ou confirmados com o novo coronavírus desde a Emergência até a internação. Os pacientes que procuram o HSD com outros sintomas são atendidos em ala totalmente separada.

Cuidado com a equipe

Além da plena assistência aos pacientes, o Hospital São Domingos tem intensificado o cuidado com seus colaboradores e a equipe assistencial, garantindo a eles a estrutura e os equipamentos de proteção necessários à prevenção do novo coronavírus. O hospital também montou o Comitê de Crise, que se reúne diariamente para avaliação do cenário de atendimento e tomada de decisões administrativas e assistenciais em relação ao trabalho de prevenção e combate ao novo coronavírus.

HOSPITAL SÃO DOMINGOS
www.hospitalsaodomingos.com.br saodomingos

Homem é assassinado na porta de casa na Cidade Operária

Na noite de sexta-feira (9), por volta das 20h, um homem foi assassinado na porta de casa, na Rua Marly Sarney, no bairro da Cidade Operária, em São Luís. A vítima foi identificada como Paulo Roberto Moreira Pereira, de 34 anos; ele seria morador da Rua 205, na Unidade 205 – daquela comunidade.

De acordo com informações obtidas pelo **Jornal Pequeno,** um grupo de cinco homens chegou ao local em que Paulo estava e efetuou vários disparos contra ele. Também foi comentado que o alvo dos tiros seria outra pessoa, e que a vítima não teria envolvimento com a criminalidade.

Os suspeitos estavam em um veículo Pálio, de cor branca.

Logo após o crime, os autores dos disparos fugiram, tomando rumo ignorado.

Depois de ser baleado, Paulo Roberto foi socorrido por populares e levado ao Hospital Municipal Clementino Moura, o Socorrão 2, mas não resistiu aos ferimentos.

Policiais militares fizeram buscas na região, mas não conseguiram prender ninguém. O caso será investigado pela Superintendência de Homicídio e Proteção à Pessoa (SHPP).

HOMICÍDIO EM PENALVA

Na cidade de Penalva, Deyvisson Barros dos Santos, conhecido como "Deba", foi morto a tiros; e o irmão dele, Lailson Trindade dos Santos, ficou ferido, após serem alvejados por disparos de arma de fogo, na noite de sexta-feira (8).

Segundo informações da Polícia Civil, o crime ocorreu em um local chamado de Barreiro, que fica no bairro da Piçarreira, e seria um conhecido ponto de encontro de criminosos no município.

Em depoimento, Lailson, que permanece internado em um hospital da cidade, relatou que, no momento do crime, acompanhava o irmão que teria ido encontrar uma pessoa com quem ele tinha conversado por telefone, minutos antes. Quando chegaram ao local, os dois foram surpreendidos com tiros por um homem que estava em uma motocicleta.

De acordo com o delegado Jesimiel Alves, que responde pela Delegacia de Penalva, "Deba" tinha diversas passagens pela polícia, principalmente por crimes contra o patrimônio público. Ainda conforme o delegado, ainda não se sabe a motivação do crime, mas a hipótese inicial é que se trata de uma execução.

DIVULGAÇÃO

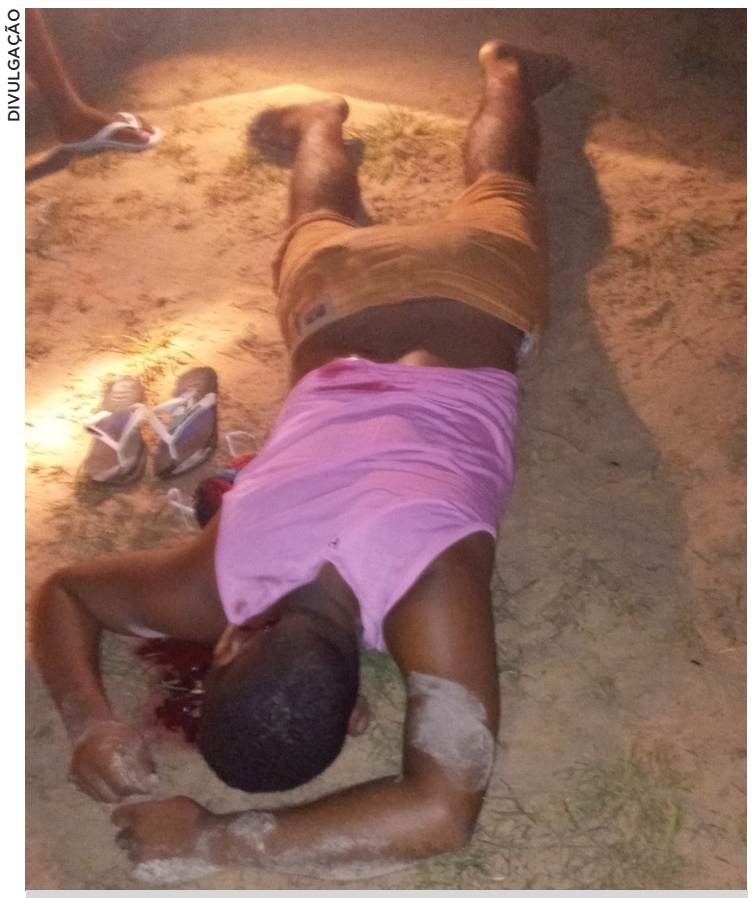

"Deba" foi morto a tiros na noite de sexta-feira, na cidade de Penalva

Foragido da justiça é preso em Santa Inês

DIVULGAÇÃO

Material encontrado durante prisão de foragido da Justiça, suspeito por sequestro, tráfico e homicídios

A Polícia Civil prendeu, na sexta-feira(8), na cidade de Santa Inês, Carlos Antônio Passos da Silva, conhecido como "Carlão", de 47 anos. Segundo a polícia, ele seria de alta periculosidade e estava foragido do sistema prisional do estado.

"Carlão", que é natural de Tianguá, no Ceará, foi capturado, após investigações policiais, em uma casa na Rua das Laranjeiras, no bairro Vila Militar. Quando chegaram ao local, além dele, os investigadores encontraram, nos cômodos da residência, diversos equipamentos utilizados para arrombamentos de caixas eletrônicos bancários.

O preso já responde pelos crimes de sequestro, tráfico de drogas, associação criminosa e homicídio. Ele foi levado à Delegacia Regional e, sem seguida, encaminhado ao sistema prisional, onde ficará à disposição do judiciário. (AIDÊ ROCHA)

Acidente deixa duas pessoas mortas em Timon

Um acidente entre um veículo de passeio e um caminhão, na noite de sexta-feira (8), resultou na morte de duas pessoas, na BR-316, próximo a Timon. Segundo a Polícia Rodoviária Federal (PRF), dois ocupantes de um veículo Siena; elas não foram identificadas.

Segundo informações da Polícia da Rodoviária Federal (PRF), o veículo de passeio, que seguia de Caxias para Timon, entrou para a contramão da direção e colidiu frontalmente com o caminhão.

Durante levantamento no local do acidente, os policiais não confirmaram o que motivou o automóvel a invadir e transitar na faixa contrária. A causa mais provável do acidente é que o condutor do Siena tenha dormido ao volante.

Conforme a PRF, a morte dos dois ocupantes dificulta as respostas, que só deverão ser obtidas com um trabalho minucioso dos elementos resultantes da colisão, como marcas de frenagens, posição dos veículos, fragmentos dos veículos, testemunhas, exame nos corpos e etc. (AR)

DIVULGAÇÃO

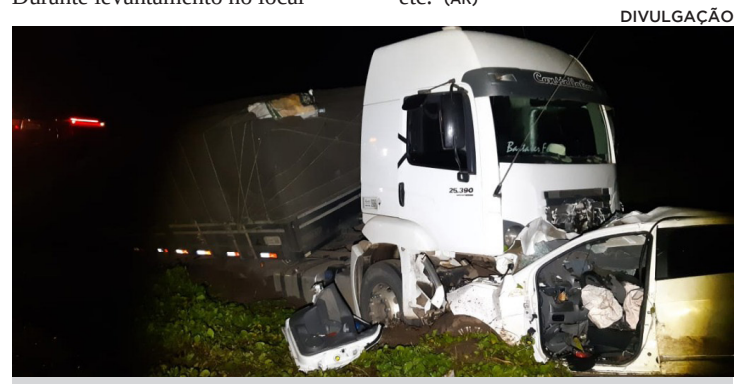

Siena colidiu de frente com o caminhão, provocando a morte de dois ocupantes do carro de passeio

Preso envolvido nos roubos das agências bancárias de Anajatuba e Sítio Novo

Foi preso, na sexta-feira (8), pela Polícia Civil, por meio do Departamento de Combate ao Roubo a Instituições Financeiras (DCRIF/SEIC) com apoio da Polícia Militar de Pedreiras, um homem suspeito de envolvimento nosroubos com uso de armas de fogo realizado nas agências do Banco Bradesco de Anajatuba e Sitio Novo. O crime ocorreu em janeiro e fevereiro desse ano, respectivamente.

De acordo com a polícia, a operação, que cumpriu mandados de busca e apreensão e de prisão preventiva contra o suspeito, ocorreu na zona rural do município de Santo Antônio dos Lopes.

Durante a ação policial, foram encontradas armas de fogo, sendo duas espingardas calibre 20 e um revólver calibre 38; quantia em dinheiro e munições dos calibres 20, 38 e ponto 40. Uma das armas apreendidas foi subtraída dos vigilantes da agência do Banco Bradesco, da cidade de Sítio Novo.

Na ocasião, o homem, que não teve o nome divulgado, apresentou aos policiais um documento de identidade falso. Ele, que já foi condenado pelos crimes de homicídio, roubos e porte ilegal de arma de fogo, estava foragido do sistema prisional desde outubro de 2019, quando foi beneficiado com a saída temporária do Dia das Crianças.

Segundo a polícia, o preso também foi autuado em flagrante pelos crimes de uso de documento falso e posse irregular de arma de fogo. (AR)

Últimas Notícias

Câmara, Senado Federal e STF decretam luto pelos 10 mil mortos de coronavírus no Brasil

Os presidente da Câmara, do Senado e do Supremo Tribunal Federal (STF) declararam, nesse sábado (9), luto de três dias no Congresso e na instância máxima do Judiciário em razão das 10 mil mortes por Covid-19 no país.

O Brasil registrou até o momento mais de 10 mil mortos por complicações do novo coronavírus (Sars-Cov-2) desde que o primeiro caso no país foi relatado em março, segundo o levantamento das secretarias estaduais de Saúde da sexta-feira (8).

Com a medida, ficam proibidas celebrações, comemorações ou festividades durante esses dias, tanto no Legislativo quanto no Judiciário federais.

O ato que decreta o luto oficial no Legislativo foi publicado em edição extraordinária do Diário Oficial do Congresso Nacional neste sábado, com assinatura do deputado Rodrigo Maia (DEM-RJ) e do senador Davi Alcolumbre (DEM-AP), presidentes de Câmara e Senado.

"Em nome do Poder Judiciário brasileiro e do Supremo Tribunal Federal, expresso nossos sentimentos de mais profunda tristeza e também nossa solidariedade aos familiares e aos amigos de cada um desses mais de dez mil brasileiros, cujos entes queridos foram, em grande parte, privados de uma justa despedida", afirma Toffoli na nota de pesar.

"Precisamos, mais do que nunca, unir esforços, em solidariedade e fraternidade, em prol da preservação da vida e da saúde. A saída para esta crise está na união, no diálogo e na ação coordenada, amparada na ciência, entre os Poderes, as instituições, públicas e privadas, e todas as esferas da Federação desse vasto país", diz.

Bolsonaro não comentou o novo dado

No fim de abril, quando o Brasil atingiu a marca de 5 mil mortes pela Covid-19, Bolsonaro respondeu a uma pergunta sobre o dado dizendo: "E daí?" "E daí? Lamento. Quer que eu faça o quê? Eu sou Messias, mas não faço milagre", disse, em referência ao próprio sobrenome.

Até a noite passada, o presidente não tinha comentado a marca de 10 mil mortes, contabilizada menos de duas semanas após aquela frase.

'CHURRASCO' – Bolsonaro havia dito, na sexta-feira (8), que iria fazer um churrasco. Ele deu a seguinte declaração: "Convidei o garoto da CGU (Controladoria Geral da União), estou cometendo um crime, fazer um churrasco no sábado aqui em casa, convidei aí o Wagner (Rosário), o ministro da CGU, e vamos bater um papo aqui, quem sabe fazer uma peladinha, alguns ministros, alguns servidores mais humildes estão do meu lado". Nesse sábado, no entanto, ele afirmou que se tratava de um evento "fake" (falso). (G1)

Bolsonaro diz que churrasco era fake e chama jornalistas de idiotas

No dia em que o número de mortes por coronavírus deve ultrapassar o patamar de 10 mil e colocar o Brasil em uma seleta lista de países mais afetados pela Covid-19, o presidente Jair Bolsonaro tinha marcado um churrasco em sua residência no Palácio da Alvorada.

Mas, neste sábado, 9, ele cancelou o evento e afirmou, nas redes sociais, que a festa era "fake". Além disso, ele chamou de "idiotas" os jornalistas que criticaram o churrasco. "Alguns jornalistas idiotas criticaram o churrasco FAKE, mas o MBL se superou, entrou com ação na Justiça", escreveu o presidente.

- Alguns jornalistas idiotas criticaram o churrasco FAKE, mas o MBL se superou, entrou com AÇÃO NA JUSTIÇA.

O Movimento Brasil Livre (MBL) protocolou uma ação na Justiça de Brasília para tentar impedir o churrasco. O movimento ainda pediu que se fosse realizado, Bolsonaro teria de ser multado em 100 000 reais, valor que deveria ser revertido em ações de combate à Covid-19.

Na quinta-feira, 7, Bolsonaro afirmou, em frente ao Palácio da Alvorada, que faria um churrasco neste sábado que contaria com "uns 30" convidados, entre eles o ministro da Controladoria-Geral da União, Wagner Rosário e o filho. "O ministro da CGU vai trazer o filho dele de 13 anos, falei que ele não olhe pra Laura se não o bicho vai pegar, tá certo?", disse o presidente.

Bolsonaro ainda afirmou que estava fazendo uma vaquinha em torno de 70 reais para arcar com os custos da festa que teria até mesmo uma "peladinha com alguns ministros e alguns servidores mais humildes". Na sexta-feira, 8, foi a vez do vice-presidente Hamilton Mourão zombar do churrasco: "O presidente ainda não falou nada comigo sobre o churrasco, e está caro. 70 reais, tá muito caro".

No mesmo dia, Bolsonaro, fez outras piadas aumentando o número de convidados. De 30, foi para 180 e chegou até os 3 000 convidados. Apesar de cancelar o churrasco, outra lista que não para de crescer é o número de casos confirmados e de mortes do novo coronavírus no Brasil. (VEJA ONLINE)

Jefferson sugere a Bolsonaro 'demitir o Supremo' e posta foto com arma

O ex-deputado federal e presidente nacional do PTB, Roberto Jefferson, um dos mais recentes aliados de Jair Bolsonaro em sua tentativa numa aproximação com representantes do Centrão em troca de apoio, recomendou ao presidente da República demitir todos os ministros do Supremo Tribunal Federal (STF), ainda que não exista base legal para isso, e cassar as concessões ligadas ao grupo Globo.

Em sua conta no Twitter, ele afirmou que: "Bolsonaro, para atender o povo e tomar as rédeas do governo, precisa de duas atitudes inadiáveis: demitir e substituir os 11 ministros do STF, herança maldita. Precisa cassar, agora, todas as concessões de rádio e TV das empresas concessionárias Globo. Se não fizer, cai."

Na sequência, Jefferson postou uma foto segurando uma arma e escreveu: "Estou me preparando para combater o bom combate. Contra o comunismo, contra a ditadura, contra a tirania, contra os traidores, contra os vendilhões da Pátria. Brasil acima de tudo. Deus acima de todos."

A publicação da foto, na avaliação do jurista Adib Kassouf Sad, especialista em Direito Administrativo, acompanhada do texto em que o ex-deputado menciona a palavra "combate" pode ser interpretada como um chamado à violência. (ESTADÃO)

Eu lhes disse essas coisas para que em mim vocês tenham paz. Neste mundo vocês terão aflições; contudo, tenham ânimo! Eu venci o mundo".

JOÃO 16:33

CYAN MAGENTA YELLOW BLACK