MINISTÉRIO PÚBLICO
ESTADO DO MARANHÃO
Procuradoria Geral de Justiça

COORDENADORIA DE COMUNICAÇÃO

CLIPPING
13 de maio
de 2020

Clubes falam sobre Estadual e panorama no beach soccer

Assista ao programa pelo celular ou em **oestadoma.com/484038**

Benefícios do limão para o sistema imunológico VIDA 12

O ESTADO

61 ANOS

Maranhão

www.oestadoma.com

FUNDADORES: BANDEIRA TRIBUZI E JOSÉ SARNEY

DIRETOR DE REDAÇÃO: CLÓVIS CABALAU

São Luís, 13 de maio de 2020 Quarta-feira. Nº 20.859

Capital e interior R$ 2,00

Outros estados R$ 4,00

PANDEMIA

Lockdown é prorrogado até domingo na Grande São Luís

Bloqueio total seria encerrado nesta quinta-feira, 14, mas foi prorrogado para domingo, 17, após reunião envolvendo a Vara de Interesses Difusos e Coletivos, MPMA, governo e município. **CIDADES 5**

Paulo Soares

SÓ VEÍCULOS de placas ímpares devem circular nesta quarta-feira, 13, em São Luís

MULTA é aplicada a quem descumpre regras do rodízio em São Luís

FERIADO do dia 28 de julho foi antecipado para esta sexta-feira, 15

Filas de veículos parados em barreira de fiscalização montada pela polícia na Avenida Daniel de La Touche; só podiam circular ontem os de placa com final par

Pandemia

Divulgação

Maranhão recebeu mais de 2 mi de EPIs contra Covid-19

CIDADES 6

Empresas

Medidas de segurança ditarão reabertura no estado

POLÍTICA 2

Venezuelanos

Imigrantes desaparecem de avenidas durante a pandemia

CIDADES 6

Lockdown

Preso suspeito de ameaçar o juiz Douglas Martins

GERAL 7

ESTADO MAIOR

A reabertura do comércio e o conflito de informações. **POLÍTICA 3**

TEMPO/MA

22°C MIN 34°C MAX

Nublado a encoberto com chuva isolada no Norte. Demais área nublado a encoberto com possibilidade de chuvas isoladas.

TÁBUA DE MARÉS

MARÉ BAIXA		MARÉ ALTA	
04h49	1.4m	10h49	5.0m
17h38	1.5m	23h51	4.8m

COTAÇÕES

DÓLAR +0,71% MOEDA COTADA EM R$ 5,86

EURO +1,56% MOEDA COTADA EM R$ 6,38

LOTERIAS

Confira o resultado das loterias em **oestadoma.com/484028**

Medidas de segurança ditarão reabertura das atividades no MA

Apesar do que disse o governador Flávio Dino sobre planejamento para reabrir atividades no próximo dia 21, secretário estadual de Indústria e Comércio, Simplício Araújo, garante que governo ainda não discute retomada econômica

JOSÉ LINHARES JR.
Da editoria de Política

Divulgação

Simplício Araújo, apesar da declaração do governador, diz que reabertura de comércio não será agora

O secretário de Estado de Indústria, Comércio e Energia (Seinc), Simplício Araújo, realizou, ontem, mais uma reunião que pretende estabelecer critérios sanitários que possibilitem a abertura gradativa de atividades econômicas no Maranhão.

Simplício destacou que as reuniões não significam predisposição à retomada da atividade econômica. A declaração do gestor, vai de encontro com o que afirmou o governador Flávio Dino, em entrevista coletiva, que disse iniciar a reabertura das atividades a partir do dia 21 de maio.

"Não está nos planos do governo promover reabertura neste momento e essas reuniões não tratam disso. O que estamos fazendo é planejamento de protocolos que garantam a segurança das pessoas quando a pandemia for enfraquecida e o momento se mostrar amistoso a uma abertura gradativa", explicou.

A **O Estado**, o secretário disse que tem trabalhado desde abril no planejamento das medidas sanitárias pós-pandemia.

Na manhã de ontem, por exemplo, foram ouvidos mais de 60 representantes do setor hoteleiro. Antes disso, Simplício relatou já ter tido conversas com representantes de setores como educação, construção civil, agricultura, indústria e comércio.

Reabertura

Segundo Simplício, apesar de priorizar a saúde, o governo estadual está voltado para as questões econômicas. "O artigo 10 do decreto que instaurou o lockdown criou um mecanismo que visa analisar as possibilidades de reabertura das atividades econômicas", relatou.

O artigo do qual Simplício se refere diz respeito ao decreto 35.7849, de 3 de maio de 2020. A peça dispõe sobre a formação de um conjunto envolvendo Casa Civil, a Secretaria de Estado de Indústria, Comércio e Energia e a Secretaria de Estado dos Direitos Humanos e Participação Popular (SEDIHPOP) que irá ser responsável "por estimular o engajamento da sociedade civil no encaminhamento de sugestões para a formulação das regras de contenção e disseminação do Coronavirus vigorarão a partir de 21 de maio de 2020, incluindo protocolos para retomada de atividades econômicas".

Secretário vem se reunindo com empresários

Empresários devem apresentar medidas de segurança

Processo

O secretário afirmou que o processo consiste, em um primeiro momento, na apresentação de medidas de proteção à população pelo próprio setor. Esses protocolos são analisados pela Seinc e, caso sejam considerados efetivos, partem para a avaliação da Casa Civil e SEDIHPOP.

"A nossa abordagem é muito simples. Deixamos claro à categoria que sem segurança não há como pensar em reabertura. Posteriormente a isso, deixamos a cargo do setor formular suas ações. O governo não interfere e nem exige, apenas avalia", explicou.

O governador Flávio Dino, segundo Simplício, exigiu que todas as medidas de reabertura sejam apresentadas a ele a partir de hoje. "A exigência do governador é apenas segurança da população e preservação da vida. Garantidos estes aspectos, ele diz que inicia sua tomada de decisão", afirmou.

> "São raros os casos de pessoas que ainda não entenderam a gravidade e tentam forçar. Mas já se tem a noção de que é impossível reabrir tão cedo"
>
> **SIMPLÍCIO ARAÚJO**
> Secretário estadual de Indústria

Empresários apresentam medidas para reabertura

O secretário Simplício Araújo disse ainda que muitos dos setores já consultados apresentaram medidas quase que imediatamente.

"Como deixamos claro que esse momento iria chagar, muitos deles buscaram medidas que já estão sendo tomadas em outros países e que seguem os padrões estipulados pela Organização Mundial de Saúde (OMS)", falou.

Segundo Simplício, o empresariado maranhense tem demonstrado prudência em relação à pandemia.

"São raros os casos de pessoas que ainda não entenderam a gravidade da situação e tentam forçar. Em algumas situações, inclusive, já se tem a noção de que é impossível reabrir tão cedo".

Questionado sobre que atividades seriam essas com maior dificuldade, Simplício falou sobre o setor de alimentação e shoppings.

"Um exemplo são os self-services e os shoppings. Por mais que sejamos solidários, a saúde vem em primeiro lugar e essas são atividades que irão ter que esperar um pouco mais", disse.

Araújo falou ainda que as a reabertura das atividades acontecerá "cedo ou tarde" no Maranhão.

"Queremos deixar claro que o governo não está fazendo nenhum tipo de exigência pensando em si mesmo. Nós estamos pensando na segurança das pessoas, para os clientes dos setores em questão. A reabertura, cedo ou tarde, vai acontecer. E nossa tarefa, tanto governo quanto sociedade civil e empresariado, é estarmos preparados para quando esse momento chegar", finalizou o secretário Simplício Araújo. ●

Bolsonaro ignora STF e critica governadores que não cumprirão decreto

Presidente disse que governadores que não concordarem com decreto, que prevê reabertura de salão, barbearia e academias, busquem a Justiça

Divulgação/STF

Bolsonaro fez críticas a governadores que se opuseram a decreto

O presidente Jair Bolsonaro usou as redes sociais para criticar governadores que já se manifestaram pelo descumprimento do decreto assinado por ele, que incluiu academias, salões de beleza e barbearias na lista de atividades consideradas essenciais. De acordo com o Bolsonaro, estabelecimentos desses tipos podem reabrir mesmo durante medidas de isolamento social vigentes durante a pandemia de novo coronavírus.

Em uma publicação no Facebook, o presidente citou que "alguns governadores se manifestaram publicamente que não cumprirão o Decreto n°10.344/2020" e sugeriu que estes procurassem a Justiça ou o Congresso. A medida, no entanto, é contrária à do Supremo Tribunal Federal (STF), que garantiu, em 15 de abril, a Estados e municípios a autonomia para decidir sobre a adoção de restrições e orientações de distanciamento social.

"Os governadores que não concordam com o decreto podem ajuizar ações na justiça ou, via congressista, entrar com Projeto de Decreto Legislativo", disse. Para Bolsonaro, contrariar o decreto presidencial "aflora o autoritarismo". "O afrontar o estado democrático de direito é o pior caminho, aflora o indesejável autoritarismo no Brasil", disse. E justificou: "Nossa intenção é atender milhões de profissionais, a maioria humildes, que desejam voltar ao trabalho e levar saúde e renda à população".

Na semana passada, em visita ao STF, Bolsonaro avisou que assinaria outros decretos para ampliar o rol de atividades essenciais. Naquele mesmo dia, ele incluiu a construção civil e a indústria.

Governadores

O governador Wilson Witzel (PSC-RJ), um dos principais alvos de críticas de Bolsonaro, não deve aderir ao decreto. "Estimular empreendedores a reabrir estabelecimentos é uma irresponsabilidade. Ainda mais se algum cliente contrair o vírus Bolsonaro caminha para o precipício e quer levar com ele todos nós", afirmou o governador em sua página no Twitter.

O governador de Alagoas, Renan Filho (MDB), também via redes sociais, afirmou que "as atividades de academias, clubes, centros de ginástica e similares, além de salões de beleza e barbearias, seguem suspensas em todo Estado até o dia 20 de maio". O governador do Pará, Helder Barbalho (MDB) foi na mesma linha: "reafirmo que aqui no Pará essas atividades permanecerão fechadas. A decisão é tomada com base no entendimento do STF".

Já Romeu Zema (Novo), governador de Minas Gerais, destacou que a decisão sobre a reabertura dos estabelecimentos incluídos na norma é dos prefeitos. "O decreto federal que considera esses serviços como essenciais não altera a autonomia de gestão dos municípios", disse Zema.

O governador do Rio Grande do Sul, Eduardo Leite (PSDB), afirmou que o decreto de Bolsonaro não altera as regras que estão em curso no Estado. Segundo Leite, o decreto de ontem do presidente da República não conflita com o estadual porque no Rio Grande do Sul, por exemplo, salões e barbearias já estão funcionando em algumas localidades, "seguindo absolutamente todos os estudos científicos e protocolos sanitários para a não propagação do vírus, com as devidas restrições".

O governador do Maranhão, Flávio Dino (PCdoB), disse que no Maranhão nada vai mudar até o próximo dia 20. A declaração do gestor diz respeito ao planejamento do governo estadual de reabrir de forma gradual as atividades comerciais no Maranhão. ●

No MA, governador diz que nada muda até dia 30 de maio

MAIS

Ministro Nelson Teich não foi consultado

A inclusão de salões de beleza, barbearias e academias na lista de atividades essenciais surpreendeu o ministro da saúde, Nelson Teich, que foi informado sobre o assunto enquanto concedia entrevista coletiva.
"O que eu acho hoje é o seguinte: se você criar um fluxo que impeça que as pessoas se contaminem, e se você criar condições e pré-requisitos para que você não exponha as pessoas ao risco de contaminação, você pode trabalhar retorno de alguma coisa. Agora, tratar isso como essencial é um passo inicial, que foi uma decisão do presidente, que ele decidiu isso aí. Saiu hoje isso? A decisão de atividades essenciais é uma coisa definida pelo Ministério da Economia. E o que eu realmente acredito é que qualquer decisão que envolva a definição como essencial ou não, ela passa pela tua capacidade de fazer isso de uma forma que proteja as pessoas. Só para deixar claro que isso é uma decisão do Ministério da Economia. Não é nossa", completou o ministro.

Após denúncia, Josimar diz que ganhou máscara do PL "de uma amiga"

Deputado federal disse ainda que foto sua foi montada; o presidente do TRE, Cleones Cunha, diz que "resposta será rápida" sobre máscaras do PL

GILBERTO LÉDA
Da editoria de Política

Um dia depois de haver sido denunciado pelo procurador regional eleitoral no Maranhão, Juraci Guimarães Júnior, por supostos abuso de poder econômico e político e propaganda eleitoral antecipada - em virtude do surgimento de máscaras de proteção com cores, número e logomarca do Partido Liberal (PL) -, o deputado federal Josimar de Maranhãozinho, presidente da sigla no estado, negou que tenha cometido qualquer irregularidade.

Em nota à imprensa, ele declarou que a máscara com que aparece nas redes sociais foi presente "de uma amiga" e que não tem qualquer responsabilidade pela confecção de outras unidades do material de proteção cujos registros também viralizaram nas redes. O deputado acrescentou que, após publicar a foto, alguns seguidores o procuraram, mas ele não tinha o material para distribuir.

"Soube que fizeram algumas, por iniciativa própria, em pequena quantidade, e não para distribuir a população", afirmou.

Ainda de acordo com Maranhãozinho, atribuíram todo o material a ele após a publicação de uma montagem de fotos em que ele aparecia ao lado de uma caixa com vários exemplares da máscara.

Divulgação

Josimar de Maranhãozinho nega confecção e distribuição de máscaras com as cores e número do PL

"Isso [a divulgação da foto dele de máscara] foi o suficiente para pessoas mal intencionadas fazerem uma montagem da minha foto individual com uma foto de determinada quantidade de máscaras que outra pessoa divulgou, como se observa na postagem", destacou.

Repúdio

O caso foi alvo de um duro comentário do presidente do Tribunal Regional Eleitoral do Maranhão (TRE-MA), desembargador Cleones Cunha, na abertura dos trabalhos de mais uma sessão plenária virtual, na segunda-feira, 11.

Mesmo sem citar o nome do parlamentar, o magistrado repudiou o fato de que ele teria mandado confeccionar as máscaras de proteção com o número e a logomarca do partido.

"É lamentável que um partido político se aproveite dessa situação para fazer sua própria propaganda particular. Ninguém pode, nem partido, nem pessoa, nem candidato, tentar se aproveitar de uma situação dessa para fazer promoção pessoal, ou partidária, ou de candidatura que seja", disse Cunha, acrescentando que encaminhou material ao procurador regional eleitoral, Juraci Guimarães Júnior, autor de um despacho determinando a apuração do caso.

Segundo o presidente da Corte eleitoral maranhense, candidatos que usam a pandemia para promoção pessoal ou partidária "não eram dignos de receber o voto de nenhum eleitor". Ele prometeu "resposta rápida" da Justiça Eleitoral.

"Fica aqui o meu repúdio e o repúdio de todo esse tribunal para quem está se aproveitando disso. Tenha certeza, quem fizer besteira desse tipo, ações que desrespeitam a população, desrespeitam o cidadão maranhense, terá uma resposta rápida, tanto do Ministério Público, quanto do Tribunal Regional Eleitoral", completou.

Irregularidade pode provocar inelegibilidade

Ao apresentar pedidos para que promotores eleitorais de São Luís, Barra do Corda, Santa Inês, Nunes Freire, Timon, Vargem Grande e São José de Ribamar para que apurem o caso, o procurador regional eleitoral no Maranhão, Juraci Guimarães Júnior, destaco que, se confirmada a prática abusiva de Josimar do Maranhãozinho (PL), o parlamentar pode até mesmo ficar inelegível.

De acordo com ofícios encaminhados pelo representante do MPE, publicações realizadas na página do deputado e outras em circulação na internet denotam a confecção e distribuição de máscaras de proteção com o número "22", legenda, símbolos e cores do PL.

Segundo o procurador, "a confecção de máscaras com número e sigla do partido além de nitidamente configurar propaganda eleitoral antecipada, que inclusive já estavam sendo apurados por promotores eleitorais em alguns municípios, pode representar, também, pela quantidade e forma de distribuição, abuso de poder econômico e político, cuja sanção é mais grave e pode levar à inelegibilidade dos envolvidos".

O Tribunal Superior Eleitoral (TSE) considera que o abuso de poder econômico ocorre quando determinada candidatura é impulsionada pelos meios econômicos de forma a comprometer a igualdade da disputa eleitoral e a legitimidade do processo. ●

Vereadores aprovam novas medidas de combate à Covid-19 em São Luís

Parlamentares aprovaram solicitações de reajuste salarial a servidores da saúde e disponibilização de medicamentos para pacientes com suspeita de contaminação pelo novo coronavírus

Em sessão extraordinária remota realizada na manhã de ontem, a Câmara Municipal de São Luís aprovou um conjunto de requerimentos elaborados pelos vereadores com o objetivo de ampliar a prevenção e a proteção da população da capital maranhense contra a pandemia do novo coronavírus.

Dentre as matérias aprovadas, consta requerimento de autoria do vereador Gutemberg Araújo (PSC), que solicita ao prefeito Edivaldo Holanda Júnior (PDT) reajuste salarial aos servidores da saúde municipal, nos mesmos moldes do Projeto de Lei nº 027/2020, que atualmente tramita na Casa, estabelecendo o reajuste para servidores do Magistério municipal.

Vereadores querem medicamentos na rede de saúde

No mesmo sentido, foi aprovado requerimento de autoria do vereador Genival Alves (PRTB), que pede ao prefeito a concessão de abono especial aos profissionais da saúde e demais servidores que atuam nas atividades de apoio contra a Covid-19.

Já o vereador Chico Carvalho (PSL) defendeu e obteve aprovação de requerimento de sua autoria solicitando ao prefeito Edivaldo e ao secretário municipal de Saúde, Lula Fylho, que estejam disponíveis nas unidades de saúde do Município os medicamentos hidroxocloroquina, cloroquina e azitromicina, para que os médicos que queiram prescrevê-las já forneçam aos pacientes.

O Plenário aprovou requerimento de autoria da vereadora Fátima Araújo (PCdoB), solicitando ao prefeito Edivaldo e à Secretaria Municipal de Saúde (Semus), a disponibilização de testes de testes rápidos da Covid-19 em todos os postos de saúde, Unidades Mistas e pronto-socorros.

Vacinação

Em sessão online, o Plenário aprovou ainda requerimento de autoria do vereador Pavão Filho (PDT), que pede ao prefeito Edivaldo Júnior providências no sentido de determinar a realização de vacinação contra H1N1 nos profissionais que estão trabalhando em atividades essenciais nas ruas de São Luís, durante o estado de calamidade pública, conforme o Decreto Municipal nº 54.936, de 23 de março de 2020, tendo em vista a pandemia do coronavírus, visando atender aos agentes de trânsito, Guarda Municipal, agentes de limpeza, trabalhadores de obras públicas e profissionais do transporte coletivo. ●

Câmara Municipal de SL

Parlamentares de São Luís se reuniram, em sessão remota, nesta terça-feira, para votar as medidas

ESTADO MAIOR

Conflitos de informações

No fim da semana passada, em entrevista coletiva, o governador Flávio Dino (PCdoB) anunciou a retomada gradativa de atividades na Ilha de São Luís. Falou de uma série de reuniões que três membros de seu primeiro escalão fariam para definir os critérios de reabertura do comércio. Um desses membros é o secretário estadual de Indústria e Comércio, Simplício Araújo.

Dino, em momento algum "desdisse" o que declarou na coletiva. Pelo contrário: reafirmou que no Maranhão "nada mudará até dia 20" ao comentar o decreto do presidente Jair Bolsonaro (sem partido) de considerar atividade essencial academias, salões e barbearias.

Mesmo assim, Simplício Araújo – após participar de uma série de reuniões com empresários – declarou a O Estado que não há previsões para retomada das atividades comerciais na Ilha de São Luís.

Segundo ele, o trabalho que está sendo feito nada mais é do que a reunião de 'sugestões' do empresariado para estabelecer medidas para cumprimento das determinações sanitárias que garantam barrar a proliferação do novo coronavírus.

Secretário de Indústria, Simplício Araújo, diz que comércio não será reaberto agora

Não se sabe ao certo, se o secretário de Indústria decidiu falar diferente do chefe devido à repercussão sobre a decisão de Bolsonaro. Ou se, o governador Flávio Dino acabou se antecipando demais e já declarando sobre a tal reabertura gradual das atividades.

O fato é que, pelo calendário dado por Dino, daqui há uma semana, parte das atividades deverão voltar. Ainda não se sabe quais serão reabertas. Talvez os salões de beleza e barbearias estejam incluídos.

O secretário Simplício Araújo não se importou, em nada, com o fato de Dino manter a barbearia fora da lista de serviços essenciais.

Para participar das reuniões de ontem, o gestor foi sim ao salão para arrumar os cabelos antes das videoconferências.

Mais lockdown

E enquanto o governo planeja (ou não) a retomada das atividades, o juiz Douglas Martins, da Vara de Interesses Difusos e Coletivos de São Luís, decidiu ontem aumentar mais o tempo do *lockdown* na Ilha de São Luís.

O isolamento obrigatório deverá ir até dia 17, domingo. Na primeira decisão, que baseou o decreto de Flávio Dino, o *lockdown* iria até amanhã, 14.

Douglas Martins, após reunião com Ministério Público, governos estadual e os municipais, decidiu que é necessário mais tempo de isolamento.

Confusão

Ainda sobre lockdown, uma decisão liminar do desembargador Guerreiro Júnior acabou levando à divulgação de fake news no fim da tarde de ontem.

O magistrado concedeu liminar ao Ministério Público, em recurso do promotor Augusto Cutrim, contra decisão de Douglas Martins.

Em grupos de aplicativo de conversa, rapidamente, se divulgou que a decisão do desembargador suspendia o lockdown.

Suspeição

Na verdade, Guerreiro Júnior estava julgando recurso de Augusto Cutrim contra a decisão de Douglas Martins relacionado ao pedido de suspeição na Ação Civil Pública do pedido de dados sobre recursos direcionados ao combate da Covid-19.

Cutrim pediu a Martins que se julgasse impedido de decidir sobre a ação de transparência contra o governo estadual.

O promotor disse que, quando juiz auxiliar, Douglas Martins se julgou suspeito em ação contra Flávio Dino e Carlos Lula. Os argumentos de Augusto Cutrim foi considerado por Guerreiro Júnior, que colocou Douglas Martins sob suspeição.

Respondendo

O deputado federal e presidente estadual do PL, Josimar de Maranhãozinho, se manifestou sobre a ação da Procuradoria Eleitoral contra ele devido a máscaras com símbolos do partido.

Segundo o parlamentar, as máscaras foram presentes "de uma amiga" e que ele não mandou confeccionar as peças para distribuir, como acusa a Procuradoria Eleitoral.

A foto em que Maranhãozinho, segundo ele próprio, aparece com uma caixa de máscaras é montagem.

Pesar

A ex-governadora Roseana Sarney externou à coluna seu pesar pelo falecimento, ontem, do empresário Salomão Soares.

Ele é pai do ex-deputado Remy Soares e avô de Biné Soares, presidente da Câmara Municipal de Presidente Dutra.

- Salomão Soares era um homem muito respeitado em Presidente Dutra. Lamento muito a sua partida e externo minha solidariedade à família - disse a ex-governadora.

DE OLHO

R$ 200 MIL

FOI O VALOR DE DOAÇÃO da Alcoa para o Hospital Universitário do Maranhão para compra de EPIs.

Doação

O senador Roberto Rocha (PSDB) informou que conseguiu junto à Alcoa a doação de 3.764 máscaras, 134 óculos de proteção e 700 protetores faciais para o Hospital Universitário.

O tucano disse ainda que será entregue, posteriormente os 20 termômetros que estão a caminho.

A doação no valor de R$ 200 mil foi viabilizada por meio dos recursos doados pelo Instituto Alcoa.

E MAIS

- Já foi identificado e preso o homem que ameaçou de morte, pelas redes sociais, o juiz Douglas Martins devido à decisão pelo lockdown em São Luís.
- Trata-se de um vigilante que é maranhense, mas reside no Paraná. Edson Douglas Oliveira de Freitas, disse que tudo foi uma brincadeira.
- Vereadores de São Luís aprovaram proposta de Chico Carvalho (PSL) que solicita disponibilização de medicamentos contra a Covid-19 na rede municipal de sáude.

Maranhão já recebeu mais de 2 milhões de EPIs contra Covid-19

Em CIDADES 6

O Estado do Maranhão
São Luís, Quarta-feira, 13 de maio de 2020
cidade@mirante.com.br

Lockdown é prorrogado até domingo na Grande São Luís

Decisão da prorrogação ocorreu nesta terça-feira, 12, após reunião da Vara de Interesses Difusos e Coletivos com o Governo do Estado e outros representantes do Estado, Município e MPMA

Desde o último dia 5 de maio, os habitantes da Região Metropolitana de São Luís estão vivenciando o que os chineses usaram como estratégia de contenção da pandemia do novo coronavírus: o *lockdown*. Esse bloqueio total levou a medidas mais rígidas de funcionamento do comércio e circulação de veículos. A restrição seria encerrada na quinta-feira, 14, mas o ato foi prorrogado para domingo, 17, após reunião envolvendo a Vara de Interesses Difusos e Coletivos de São Luís.

A reunião aconteceu nesta terça-feira, 12, e contou com a participação, além da Vara de Interesses Difusos e Coletivos, das prefeituras dos municípios que integram a Grande Ilha (São Luís, São José de Ribamar, Paço do Lumiar e Raposa), Governo do Estado e Ministério Público do Maranhão (MPMA). De acordo com o juiz Douglas de Melo Martins, que determinou o lockdown na região metropolitana, houve um acordo entre as partes envolvidas, que concordaram em prorrogar o bloqueio total até domingo, como forma de reduzir as altas taxas de contaminação da Covid-19 na capital e nas outras três cidades.

A sugestão da extensão do *lockdown* partiu do juiz Douglas Martins, que é titular da Vara de Interesses Difusos e Coletivos. O magistrado informou que o Governo do Estado queria o encerramento do bloqueio total no próximo dia 14, como previsto na Medida Provisória que instaurou a medida de distanciamento social.

Fluxo de veículos

Desde o início do *lockdown*, de forma mais específica, com o rodízio de carros, o trânsito sofreu modificações na região metropolitana. Avenidas como a Daniel de La Touche, Jerônimo de Albuquerque, dos Franceses, Marechal Castelo Branco, Guajajaras, Kennedy, São Marçal, Colares Moreira, dos Africanos e Senador Vitorino Freire estão menos movimentadas. Muitas barreiras estão sendo montadas na Grande Ilha, com presença de policiais militares e agentes de trânsito.

Muitos condutores estão sendo abordados nas avenidas, com o intuito de verificar se os motoristas estão respeitando o rodízio de carros. Apesar da medida de restrição, pontos de engarrafamento foram observado por **O Estado**, como na Avenida Daniel de La Touche, na região do Ipase, na manhã desta terça-feira.

Medida Provisória

A Medida Provisória nº 313, de 8 de maio, antecipou, para 15 de maio, o feriado estadual de 28 de julho, quando se comemora a adesão do Maranhão à Independência do Brasil. O ato administrativo também dispõe sobre a restrição temporária da circulação de veículos automotores nas rodovias estaduais e nas vias públicas localizadas no território dos municípios localizados na Grande Ilha – São Luís, São José de Ribamar, Paço do Lumiar e Raposa.

De acordo com a medida do Governo do Estado, na segunda-feira, 11, e quarta-feira, 13, somente poderiam trafegar veículos cujo dígito final da placa seja ímpar. Na terça-feira, 12, e quinta-feira, 14, circulam aqueles cujo último dígito da placa sejam par. No entanto, alguns casos foram citados como exceção. Nesse item, estão enquadrados ambulâncias, devidamente identificadas, conforme normas técnicas; e carros a serviço de instituições de assistência médico-hospitalar, como hospitais, clínicas, laboratórios e demais estabelecimentos de saúde.

Ademais, podem trafegar veículos vinculados ao Sistema Único de Saúde (SUS); ao Sistema Penitenciário do Maranhão; à Defesa Civil; às Forças Armadas; aos Conselhos Tutelares; aos poderes Judiciário e Legislativo; ao Ministério Público; à Defensoria Pública; à Ordem dos Advogados do Brasil (OAB); à fiscalização de trânsito; e a órgãos e profissionais da imprensa, em serviço, e os de reportagens voltados à cobertura jornalística. Outros casos também estão nessa lista, como os funerários, os de transporte coletivo, transporte de valores e de vigilância privada.

Penalidades

A Medida Provisória estabelece penalidades para quem descumprir o rodízio de veículos na Região Metropolitana de São Luís. A prática se caracteriza como infração de trânsito prevista no Artigo 187 do Código de Trânsito Brasileiro (CTB). O artigo diz que é proibido transitar em locais e horários não permitidos pela regulamentação estabelecida pela autoridade competente. A infração é classificada como média, podendo ser imposta, ainda, uma multa, para todos os tipos de veículos.

O descumprimento também se configura como infração administrativa prevista no inciso VIII do Artigo 10, da Lei Federal nº 6.437, de 20 de agosto de 1977. O trecho diz que são infrações sanitárias reter atestado de vacinação obrigatória, deixar de executar, dificultar ou opor-se à execução de medidas sanitárias que visem à prevenção das doenças transmissíveis e sua disseminação, à preservação e à manutenção da saúde. As sanções são advertência, interdição, cancelamento de licença ou autorização, e/ou multa.

Determinação judicial

O juiz Douglas Martins determinou o *lockdown* no dia 30 de abril, após ação movida pelo Ministério Público do Maranhão, que requereu a tutela de urgência. Na decisão, o magistrado estabeleceu um prazo de 10 dias, com suspensão expressa de todas as atividades não essenciais à manutenção da vida e da saúde, com exceção de algumas, como aquelas relacionadas à alimentação, medicamentos e serviços obrigatoriamente ininterruptos, como portos e indústrias que trabalhem em turnos de 24 horas.

O magistrado determinou a limitação adequada das reuniões de pessoas em espaços públicos ou abertos ao público; e regulamentação do funcionamento dos serviços públicos e atividades essenciais, como bancos e lotéricas exclusivamente para pagamento de renda básica emergencial, salários e benefícios sociais, com prescrição de lotação máxima nesses ambientes e organização de filas. Ademais, decidiu pela vedação da circulação de veículos particulares, exceto para compra de alimentos ou medicamentos, para transporte de pessoas para atendimento de saúde ou desempenho de atividades de segurança.

Na decisão, Douglas Martins menciona que é necessária a adoção do bloqueio total, ainda que por curto período, pois essa é a única medida possível e eficaz no cenário para contenção da proliferação da doença e para possibilitar que o sistema de saúde público e privado se reorganize, a fim de que se consiga destinar o tratamento adequado aos infectados.●

De Jesus

COM PRORROGAÇÃO do *lockdown*, comércio não essencial permanece fechado

NOVAS ATIVIDADES ESSENCIAIS

O presidente da República Jair Bolsonaro disse, nesta segunda-feira, 11, que editou um novo decreto e incluiu academias, salões de beleza e barbearias entre as atividades essenciais durante a pandemia do novo coronavírus. Isso abre uma brecha para o funcionamento desses estabelecimentos, apesar das medidas de distanciamento social, como o lockdown, considerada a mais rígida de todas. O texto original do Planalto listava apenas supermercados, farmácias, serviços de saúde, dentre outros. O governador Flávio Dino (PCdoB) já avisou que nada vai mudar no estado com o decreto da Presidência da República. Segundo ele, até o dia 20 de maio, permanecem fechados os comércios elencados nos atos administrativos do Governo do Estado com relação ao distanciamento social. A partir de 21 de maio, deve ocorrer um retorno progressivo das outras atividades.

Segundo dia de rodízio: descumprimento e lentidão

Nesta terça-feira, 12, apenas veículos com placas terminadas em números pares estavam autorizadas a circular, mas muitos desobedeceram a determinação

O segundo dia de rodízio de veículos na Região Metropolitana de São Luís foi marcado por mais congestionamentos nas quatro cidades atingidas pelo decreto de *lockdown* (São Luís, São José de Ribamar, Paço do Lumiar e Raposa). Nesta terça-feira, 12, somente veículos com placas terminadas com o dígito par puderam circular, com exceção para ambulâncias, motoristas de aplicativos, taxistas, automóveis de transporte hospitalar e outros serviços essenciais.

Logo cedo, foi registado na Avenida Carlos Cunha, no Jaracati, várias motos com placas ímpares aglomeradas por estarem descumprindo as regras de circulação do rodízio. Na Avenida Castelo Branco, no bairro do São Francisco, os agentes de trânsito formaram dois corredores para facilitar a passagem dos veículos. De um dos lados, somente carros e motos de serviços essenciais passaram, do outro, automóveis de pessoas que precisaram provar o porquê de saírem de casa durante o lockdown. Um congestionamento mais extenso, aconteceu na Avenida Daniel de La Touche, próximo à entrada da Via Expressa. Em outras regiões da capital, o trânsito seguiu de forma mais tranquila.

Na MA-203, entrada do munícipio de Raposa, a movimentação de carros e motos foi pequena, porém, segundo a Prefeitura da cidade, alguns automóveis acabaram retornando.

Já em São José de Ribamar, na MA-201, a circulação foi mais intensa e a espera para passar pela fiscalização foi maior. Em nota a Prefeitura da cidade informou que houve redução no número de veículos particulares. Cerca de 143 veículos foram vistoriados, somente no primeiro dia do rodízio, e até o momento não aplicou multas.

A quantidade de veículos passando pela fiscalização na barreira da MA-202, também foi pequena. De acordo com a Prefeitura de Paço do Lumiar, a redução na circulação de automóveis durante o primeiro dia de rodízio foi considerável.

Rodízio

O Sistema de rodízio de veículos foi anunciado na Medida Provisória (MP) de n°313, do dia 8 de maio, e tem como objetivo reduzir ainda mais o trânsito de pessoas durante o regime de lockdown na grande São Luís, e consequentemente o número de casos da Covid-19.

Serão quatro dias de rodízio, o primeiro foi na segunda-feira, 11, e assim como na data, somente veículos com placas tendo seu último número ímpar, estavam autorizadas a circular pela Região Metropolitana da ilha.

Nos dias 12 e 14 de maio, é a vez de placas com finais pares. Táxi, transporte por aplicativo, e veículos de empresas de atividade essencial não entraram no rodízio. Na MP também foi anunciado o adiantamento do feriado de 28 de julho, em que se comemora a adesão do Maranhão à Independência do Império do Brasil.

Quem descumprir a medida do governo está sujeito à multa prevista no Art. 187 do Código de Trânsito Brasileiro. O artigo diz, que é proibido transitar em locais e horários não permitidos pela regulamentação estabelecida pela autoridade competente. O descumprimento é também uma infração administrativa, prevista no inciso VIII do Artigo 10, da Lei Federal nº 6.437, de 20 de agosto de 1977. O trecho fala que são infrações sanitárias reter atestado de vacinação obrigatória, deixar de executar, dificultar ou opor-se à execução de medidas sanitárias que visem à prevenção das doenças transmissíveis e sua disseminação, à preservação e à manutenção da saúde.●

Paulo Soares

Na Avenida Daniel de La Touche, se formou um congestionamento

Maranhão já recebeu mais de 2 milhões de EPIs contra Covid-19

Além dos equipamentos, o estado recebeu, do Ministério da Saúde, doses de vacina contra gripe, kits de testes rápidos e cápsulas de cloroquina

Divulgação

Maranhão recebeu mais de 100 mil kits de teste rápidos, além de quase 170 mil testes normais para detecção do coronavírus em pacientes

2.165.853 EPIS recebidos pelo Maranhão

169.092 TESTE para detectar coronavírus

117.440 KITS DE TESTE rápido

51.652 EXAMES PCR

2.012.800 VACINA contra gripe

98.000 CLOROQUINA

43.570 TAMIFLU

O combate ao novo coronavírus está acontecendo por meio de um trabalho conjunto, que envolve as esferas federal, estadual e municipal. As unidades federativas do Brasil estão recebendo recursos do Ministério da Saúde (MS) para ações de prevenção contra a Covid-19, doença que já causou a morte de aproximadamente 12 mil pessoas no território nacional. Para o Maranhão, até o momento, foram enviados 2.165.853 milhões de Equipamentos de Proteção Individual (EPIs), que incluem luvas, máscaras de proteção, aventais e sapatilhas.

O Ministério da Saúde informou, por meio do balanço geral de ações, que, além dos EPIs, o Maranhão também recebeu, para o combate ao novo coronavírus, 169.092 testes para detectar a doença. Com relação às vacinas, foram enviadas 2.012.800 milhões de doses contra a gripe H1N1 (Influenza A). E, ainda, 43.570 mil cápsulas de medicamentos do tipo Tamiflu (antibióticos), de 30mg, 45mg e 75mg. Além de 98.000 cápsulas de cloroquina, cuja eficácia contra a Covid-19 ainda é motivo de polêmica no mundo.

Foram liberados R$ 11 bi em ações contra o vírus

O Maranhão recebeu, também, 117.440 kits de testes rápido, que, na maioria das vezes, utilizam o sangue para procurar por anticorpos produzidos pelo organismo após o contato com o vírus. Esse procedimento consegue detectar a presença de dois tipos de anticorpos: o IgM e o IgG. O primeiro é considerado um marcador para a fase aguda da doença e começa a ser produzido entre cinco e sete dias após a infecção pelo vírus. Já o segundo é um anticorpo mais específico que permanece circulando mesmo após o fim da fase aguda.

Além dos testes rápidos, o Maranhão já recebeu do Ministério da Saúde 51.652 exames "PCR", utilizado para detectar o novo coronavírus nas pessoas. Por outro lado, não foi enviado nenhum respirador ao estado, diferentemente de outras unidades federativas do Nordeste, como Ceará, Paraíba e Pernambuco, que ganharam, respectivamente, 75, 20 e 50 aparelhos.

Governo Federal liberou R$ 3,3 bi em emendas

Leitos de UTI

O balanço de ações do MS mostra que foram habilitados, no território maranhense, 110 leitos de Unidade de Terapia Intensiva (UTI). Outros 128 estão em fase de habilitação. No total, foram R$ 16 mil em recursos. É bom lembrar que um levantamento da Confederação Nacional de Saúde descobriu um colapso na rede privada de UTI em seis estados brasileiros, incluindo o Maranhão. As demais unidades são Pernambuco, Amazonas, Pará, Ceará e Rio de Janeiro.

De acordo com a Secretaria de Estado da Saúde (SES), a taxa de ocupação de leitos de UTI, do Sistema Único de Saúde (SUS), na capital maranhense, é de R$ 98,36%. No interior, essa taxa é de 58,95%.

Recursos do MS

Segundo o MS, já foram liberados R$ 11 bilhões em ações contra o novo coronavírus, incluindo repasses diretos de recursos para estruturação dos serviços de saúde e aquisição de EPIs, que estão sendo utilizados por médicos, enfermeiros e outros profissionais da área. A lista de insumos abrange, ainda, testes de diagnóstico, medicamentos, respiradores, contratação de profissionais de saúde e habilitação de leitos de Unidade de Terapia Intensiva para tratar os pacientes contaminados.

O ministro da Saúde, Nelson Teich, disse que, além dos recursos, o governo federal também liberou R$ 3,3 bilhões oriundas de emendas parlamentares. Foram investidos mais R$ 224 milhões para aquisição e distribuição de 83 milhões de EPIs, como máscaras cirúrgicas e N95, aventais, óculos de proteção, protetores faciais, luvas, sapatilhas e toucas. Os equipamentos, conforme o titular da pasta, são voltados para a proteção dos profissionais de saúde, que estão fazendo linha de frente e ajudando a combater a pandemia nos hospitais do Brasil.

Linha de frente

Com a pandemia do coronavírus, muitos servidores públicos e empregados de empresas privadas saíram de seus ambientes de trabalho para a modalidade home office, que ocorre quando as pessoas trabalham em suas próprias casas ou em espaços alternativos, como cafés e locais de coworking. Outros, porém, receberam férias. De todo modo, a recomendação é apenas uma: fique em casa. Essa orientação, da Organização Mundial de Saúde (OMS) e Ministério da Saúde, reduz a circulação do novo coronavírus, o que diminui o ritmo de novos casos da Covid-19.

No entanto, alguns profissionais, como os da saúde, simplesmente não podem ficar em casa, pois seus trabalhos são considerados essenciais, que são aqueles definidos pela Lei de Greve: tratamento e abastecimento de água, produção e distribuição de energia elétrica, gás e combustíveis; assistência médica e hospitalar; distribuição e comercialização de medicamentos e alimentos; funerários; transporte coletivo; captação e tratamento de esgoto e lixo; telecomunicações; guarda, e uso e controle de substâncias radioativas, equipamentos e materiais nucleares; processamento de dados ligados a serviços essenciais; controle de tráfego aéreo; e compensação bancária.

Percebe-se, portanto, a importância do trabalho dessas pessoas que trabalham na área da saúde, nesse cenário de pandemia, por atuarem na "linha de frente", com risco grande de serem infectados pela Covid-19, como está acontecendo no Maranhão. De acordo com o boletim epidemiológico da Secretaria de Estado da Saúde, já são 690 casos confirmados de contaminação entre profissionais de saúde no estado. Desse total, 624 se recuperaram, mas 12 morreram.●

SOBRE O CORONAVÍRUS

O novo agente, denominado SARS-CoV-2, faz parte de uma família de vírus chamada de coronavírus. Eles recebem este nome porque, quando vistos no microscópio eletrônico, têm um aspecto de coroa. Alguns destes vírus infectam as pessoas e outros seres vivos, mas somente animais, e podem causar desde um resfriado comum, que não demanda a ida ao hospital, até quadros graves, como pneumonia e insuficiência respiratória, que pedem auxílio médico imediato.
De acordo com a Secretaria de Estado da Saúde, o diagnóstico é feito por meio de um exame específico para detectar material genético do vírus em secreção do nariz e/ou garganta do paciente, colhida por um cotonete ou por aspiração. No Maranhão, a coleta é feita pelo Laboratório Central de Saúde Pública (Lacen/MA). Apesar das formas de contágio, ainda não há evidências de que alguém possa pegar o coronavírus nos alimentos, durante as refeições.

Venezuelanos desaparecem das avenidas durante a pandemia

Imigrantes estão na capital maranhense desde abril do ano passado; com o novo coronavírus, os venezuelanos não foram mais vistos pedindo esmolas nas vias

De Jesus

Tradicional cena dos venezuelanos carregando placas pedindo auxílio em dinheiro não tem sido vista

A pandemia do novo coronavírus está provocando muito mais do que alterações na rotina dos estabelecimentos comerciais e instituições públicas, que sofreram restrições após decretos do Governo do Estado. Uma situação verificada por **O Estado** é que os venezuelanos, que comumente ficavam nas principais avenidas da região metropolitana de São Luís, desapareceram desses locais. Até em pontos nos quais os estrangeiros pediam esmola em grupos, eles não são mais vistos.

Esse fato chama a atenção, porque os imigrantes eram flagrados em vários locais como andarilhos, solicitando ajuda financeira, sobretudo em semáforos. Em alguns momentos, as mulheres utilizavam crianças para abordar os condutores. Essa situação estava acontecendo desde abril do ano passado, quando os primeiros grupos desembarcaram na região metropolitana. Mas, desde que a pandemia da Covid-19 ganhou força na Grande Ilha, esses estrangeiros foram desaparecendo dos tradicionais pontos onde pediam esmolas.

Em toda a Avenida Daniel de La Touche, incluindo trechos da Cohama e Parque Shalom, **O Estado** não observou nenhum venezuelano no meio-fio ou nas calçadas, como era frequente antes da pandemia. A mesma realidade foi verificada na extensão das avenidas Jerônimo de Albuquerque, dos Franceses, Getúlio Vargas e Marechal Castelo Branco. Nesses locais, nem mesmo moradores em situação de rua foram encontrados.

Mulheres utilizavam crianças

Placas

A tradicional cena dos venezuelanos carregando placas de papelão com mensagens sobre pedido de comida, nesse sentido, está cada vez mais rara na capital maranhense. Mesmo sob sol escaldante, esses latino-americanos se movimentavam nas proximidades de semáforos para conseguir algum dinheiro, a fim de comprar alimentos e água.

Procurado por **O Estado**, o Governo do Maranhão, por meio da Secretaria de Estado de Direitos Humanos e Participação Popular (Sedihpop), informou que viabiliza cestas básicas, material de higiene e limpeza para as populações migrantes indígenas venezuelanas. Como a política de Refugiados e Migrantes do Estado possui parcerias com órgãos de âmbito federal, estadual, municipal e organizações internacionais, por meio do Alto Comissariado das Nações Unidas para os Refugiados (ACNUR), conseguimos viabilizar materiais informativos (alguns em Warao e outros em espanhol) para melhor orientar a população migrante.

Entre as orientações, o material aborda as recomendações de saúde para evitar o contágio e propagação do novo coronavírus e também de como solicitar o auxílio emergencial oferecido pelo Governo Federal. Também são monitorados os grupos de identificados, para os encaminhamentos devidos, tais como secretarias de saúde e assistências municipais.●

Preso no Paraná suspeito de ameaçar juiz que determinou *lockdown*

Operação teve apoio da Segurança Institucional do TJMA e da polícia paranaense, que deu suporte à polícia maranhense para efetuar a prisão

Divulgação

Suspeito de ameaçar juiz Douglas de Melo Martins é colocado em viatura por policiais, no Paraná

A Polícia Civil do Maranhão, com o apoio operacional do Centro de Operações Policiais Especiais (COPE), da Polícia Civil do Paraná, prendeu, nessa terça-feira (12), em Curitiba, Edson Douglas Oliveira de Freitas, suspeito de ameaçar de morte o juiz Douglas Martins, titular da Vara de Interesses Difusos e Coletivos da Comarca da Ilha de São Luís. O próprio juiz Douglas Martins anunciou o nome do suspeito, assim que lhe foi informado.

A intensificação das ameaças foi feita por meio de uma rede social, depois que o juiz Douglas Martins decretou o lockdown (bloqueio dos serviços não essenciais) em São Luís e mais três municípios da Região Metropolitana da capital. Uma das mensagens dizia que o juiz iria morrer, caso não voltasse atrás na decisão. Imediatamente, o magistrado pediu investigação à Polícia Civil do Maranhão.

A operação conjunta tem inquérito presidido pelo delegado Odilardo Muniz, chefe do Departamento de Combate a Crimes Tecnológicos (DCCT), órgão da Superintendência Estadual de Investigações Criminais (SEIC), e contou com o apoio da Comissão de Segurança Institucional do Tribunal de Justiça do Maranhão, presidida pelo desembargador Raimundo Barros.

O desembargador elogiou a atuação dos policiais dos dois estados envolvidos na operação. A participação da Segurança Institucional do TJMA se deu no contexto da garantia da proteção e segurança do magistrado e acompanhamento dos trabalhos da Polícia Civil, auxiliando em todas as fases da investigação.

O coronel Alexandre Magno, diretor de Segurança Institucional do TJMA, informou que o pedido de prisão foi decretado pela juíza da Central de Inquéritos e Custódia de São Luís, Janaina Araujo de Carvalho.

Públicas

O juiz Douglas Martins disse que, inicialmente, o suspeito lhe enviou mensagens privadas. O magistrado revelou que, depois, tomou conhecimento, por intermédio de jornalistas - que "printaram" as mensagens e lhe enviaram - de que algumas delas foram tornadas públicas, inclusive a que dizia que o juiz iria morrer.

Douglas Martins destacou que "vivemos momentos de muita intolerância em nosso país. As pessoas já não se contentam em divergir e debater ideias diferentes. A diferença de pensamento é natural e necessária".

O magistrado entende que, quando há divergência de pensamento do cidadão em relação a um agente público, é natural que este seja criticado e que essas críticas ajudam a melhorar a atuação destes agentes. Acrescenta que, de alguma forma, a crítica severa à atuação de agentes públicos é até desejável, não importa que o agente público seja um vereador, delegado, juiz, promotor, deputado ou ministro do STF.

"De outro lado, essa divergência de pensamento não pode transbordar para ofensas morais, ameaças de morte ou agressões físicas. Esses atos de violência têm sido direcionados a profissionais da imprensa, da saúde e outros. É preciso parar", frisou Douglas Martins.

Dezembro de 2019

O delegado Odilardo Muniz disse que o DCCT iniciou investigações desde o mês de dezembro de 2019, para apurar crimes de ameaça praticados por meio de redes sociais contra o Juiz Douglas Martins.

O delegado explicou que as ameaças iniciadas naquele mês, por causa de uma outra decisão do juiz, intensificaram-se depois que foi decretado o lockdown pelo magistrado.

Odilardo Muniz disse que pediu a representação judicial de prisão e de busca, em dois endereços, onde ocorreram as conexões. ●

Íntegra em oestadoma.com/484042

Divulgação

Setor de serviços registrou alta, mesmo com início da pandemia

Setor de serviços no MA teve alta de 1,1% em março

Aumento compensou recuo de 0,3% no mês de fevereiro e estagnação do mês de janeiro, 0,0%

O Instituto Brasileiro de Geografia e Estatística (IBGE) divulgou, nessa terça-feria, 12, a Pesquisa Mensal de Serviços (PMS), referente ao mês de março. Trata-se de um panorama conjuntural do setor de serviços da economia brasileira. Fazem parte do painel amostral da pesquisa, empresas formalmente constituídas, com 20 ou mais pessoas ocupadas, que desempenham como principal atividade um serviço não-financeiro, excluído o setor O (administração pública, defesa e seguridade social) da Classificação Nacional de Atividades Econômicas (CNAE).

Para Brasil, no mês de março de 2020, em comparação com o mês de fevereiro de 2020, com ajuste sazonal, o índice de volume de serviços recuou 6,9%, a mais intensa queda desde o início da série em janeiro de 2011. No mês anterior, já havia sido detectada uma queda de 1,0% nessa base de comparação. Comparando os dados do mês de março/2020 aos do mesmo mês do ano anterior, março/2019, houve retração do índice de volume na ordem de 2,7%.

No acumulado do ano, quando se compara o trimestre encerrado em março de 2020 com o mesmo trimestre encerrado em março de 2019, observou-se leve recuo de 0,1%. No acumulado de 12 meses, findo em março de 2020 (abril de 2019 a março de 2020 cotejado com abril de 2018 a março de 2019), o índice de volume de serviços avançou 0,7%. Observando essa mesma base de comparação anual, e vendo o que aconteceu nos 12 últimos meses encerrados, de abril de 2019 a março de 2020, o índice máximo que foi atingido aconteceu em maio/2019, com taxa de 1,1%.

No Maranhão, em março/2020, na comparação com fevereiro/2020, com ajuste sazonal, o índice de volume de serviços conseguiu ainda alcançar uma taxa positiva: + 1,1%. Esse aumento nessa base de comparação, mês atual com mês imediatamente anterior, compensou o recuo de 0,3% no mês de fevereiro e a estagnação do mês de janeiro, 0,0%. Nesse tipo de índice, o Maranhão, tendo como foco de análise os últimos 24 meses, vem alternando altas e baixas, num movimento de onda stop ando go. ●

Íntegra em oestadoma.com/484047

MS enviou 169 mil testes de Covid-19 ao estado

Estado contabiliza pouco mais de 17 mil testes até o momento, isto é, cerca de 10% da capacidade de testagem do coronavírus entregue à rede de saúde

O Ministério da Saúde já enviou ao Maranhão um total de 169.092 testes para Covid-19 desde o início da pandemia de novo coronavírus. O repasse representa o constante esforço para ampliar a testagem da doença na rede pública de saúde por meio da disponibilização de novos testes, seja por compra direta ou por meio de doações. Até essa terça-feira (12), 6,9 milhões de testes já foram distribuídos aos estados, sendo 2,1 milhões de RT-PCR (biologia molecular) e 4,7 milhões de testes rápidos (sorologia).

Para a rede de saúde maranhense, o Ministério da Saúde enviou 117.440 testes rápidos (sorologia) e 51.652 testes RT-PCR (biologia molecular). De acordo com o boletim epideomógico divulgado pela Secretaria de Estado da Saúde (SES), o Maranhão contabiliza, até o momento, 17.035 testes realizados, ou seja, pouco mais de 10% capacidade de testagem que lhe foi entregue.

Estratégia

A medida faz parte da estratégia Diagnosticar para Cuidar, plano criado pelo Ministério da Saúde para a realização de 46 milhões de testes de Covid-19 neste ano, o que vai representar cerca de 22% da população brasileira. Dividido em duas frentes, a ação Confirma Covid-19 utiliza o teste de biologia molecular, o RT-PCR, em até sete dias do início dos sintomas, ou seja, quando o vírus está agindo no organismo do paciente. Nessa frente, são testadas apenas as pessoas com sintomas da doença, sejam leves, moderados ou graves.

A segunda frente é o "Testa Brasil", que pretende alavancar o uso dos testes rápidos (sorologia) no país para entender a progressão do vírus nacionalmente. Esse teste identifica a resposta do organismo à infecção pela Covid-19, ou seja, o anticorpo. Ele deve ser feito a partir do oitavo dia de início dos sintomas, tempo suficiente para que o organismo desenvolva defesa contra o vírus. Serão testadas as pessoas com sintomas da doença.

Já as pessoas sem sintomas da doença serão testadas por meio de inquéritos como a Pesquisa Nacional por Amostra de Domicílios Contínua (PNAD) feita pelo Instituto Brasileiro de Geografia e Estatística (IBGE) em parceria com o Ministério da Saúde. Assim, todos os entrevistados para o estudo serão testadas com o teste rápido. ●

Íntegra em oestadoma.com/484045

EQUATORIAL MARANHÃO DISTRIBUIDORA DE ENERGIA S.A.
Companhia Aberta
CNPJ n.º 06.272.793/0001-84
NIRE 2130000686-9 | Código CVM n.º 01660-8
EDITAL DE CONVOCAÇÃO
ASSEMBLEIA GERAL ORDINÁRIA E EXTRAORDINÁRIA
A SER REALIZADA EM 29 DE MAIO DE 2020

EQUATORIAL MARANHÃO DISTRIBUIDORA DE ENERGIA S.A. ("Companhia"), vem pela presente, nos termos do art. 124 da Lei 6.404/1976 ("Lei das S.A.") e dos arts. 3º e 5º da Instrução CVM 481/2009, conforme alterada pela Instrução CVM nº 622/2020 ("ICVM 481/2009"), convocar a Assembleia Geral Ordinária e Extraordinária ("Assembleia"), a ser realizada, em primeira convocação, no dia 29 de maio de 2020, às 14 horas, na sede da Companhia, no Município de São Luís, Estado do Maranhão, na Alameda A, Quadra SQS, n.º 100, Loteamento Quitandinha, Altos do Calhau, CEP 65.070.-900, de maneira exclusivamente virtual, conforme facultado pelo artigo 1º, §4, da ICVM 481/2009 e de acordo com os procedimentos abaixo descritos, para examinar, discutir e votar a respeito da seguinte ordem do dia: (A) Em Assembleia Geral Ordinária: (i) demonstrações financeiras da Companhia, acompanhadas das respectivas notas explicativas, do relatório dos auditores independentes e do parecer do Conselho Fiscal, referentes ao exercício social findo em 31 de dezembro de 2019; (ii) relatório da administração e as contas dos administradores referentes ao exercício social findo em 31 de dezembro de 2019; (iii) proposta da administração para a destinação do resultado relativo ao exercício social findo em 31 de dezembro de 2019; (iv) instalação e funcionamento do Conselho Fiscal da Companhia para o exercício social de 2020, bem como eleição dos membros efetivos e suplentes do Conselho Fiscal da Companhia; (v) fixação do número de membros do Conselho de Administração da Companhia; (vi) eleição dos membros do Conselho de Administração da Companhia; e (vii) fixação da remuneração global anual dos administradores e membros do Conselho Fiscal para o exercício de 2020; (B) Em Assembleia Geral Extraordinária: (viii) aumento do capital social da Companhia sem a emissão de novas ações, com a consequente alteração do artigo 5º do Estatuto Social; (ix) consolidação do Estatuto Social; e (x) autorizar a diretoria da Companhia a praticar todos os atos necessários para efetivar as deliberações aprovadas na Assembleia Geral Ordinária e Extraordinária. Para participação na Assembleia, o acionista deverá se cadastrar, impreterivelmente até o dia 27 de maio de 2020, mediante a utilização do link de acesso https://plataforma.oliverx.com.br/ALFM/acionista.cadastro.aspx?qw+K708ojGey529hHHaIMnqCfVZlBU4/Ywy4ezYDeIGh80IRVhpAFuNVdaasrNdU ("Link de Acesso"), fornecendo as informações solicitadas, inclusive documental, indicadas abaixo. Validada a sua condição pela Companhia, o acionista receberá nas 24 (vinte e quatro) horas que antecederem a Assembleia, o seu acesso de participação à reunião virtual. Não poderão participar da assembleia os acionistas que não se cadastrarem no Link de Acesso, com o correspondente depósito dos documentos solicitados, até o dia 27 de maio de 2020. Nos termos do art. 126 da Lei das S.A. e do art. 5º da ICVM 481/2009, para participar da Assembleia, os acionistas ou seus representantes deverão apresentar no Link de Acesso até o dia 27 de maio de 2020, além da digitalização do original ou da cópia autenticada do documento de identidade e da cópia autenticada dos atos societários que comprovem a representação legal, via digitalizada dos seguintes documentos: (a) comprovante expedido pela instituição financeira prestadora dos serviços de escrituração das ações da Companhia com, no máximo, 5 (cinco) dias de antecedência da data da realização da Assembleia; (b) cópia autenticada do instrumento de outorga de poderes de representação; e (c) relativamente aos acionistas participantes da custódia fungível de ações nominativas, o extrato contendo a respectiva participação acionária, emitido pelo órgão competente com, no máximo, 5 (cinco) dias de antecedência da data da realização da Assembleia. O representante do acionista pessoa jurídica deverá apresentar cópia simples digitalizada dos seguintes documentos, devidamente registrados no órgão competente: (a) contrato ou estatuto social; e (b) ato societário de eleição do administrador que (b.i) comparecer à Assembleia como representante da pessoa jurídica, ou (b.ii) assinar procuração para que terceiro represente acionista pessoa jurídica, com ertificado digital autorizado pela Infraestrutura de Chaves Públicas Brasileiras ("ICP Brasil"). No tocante aos fundos de investimento, a representação dos cotistas na Assembleia caberá à instituição administradora ou gestora, observado o disposto no regulamento do fundo. Nesse caso, o representante da administradora ou gestora do fundo, além dos documentos societários acima mencionados relacionados à gestora ou à administradora, deverá apresentar no Link de Acesso cópia autenticada do regulamento do fundo, devidamente registrado no órgão competente. Para participação por meio de procurador, a outorga de poderes de representação deverá ter sido realizada há menos de 1 ano, nos termos do art. 126, § 1º da Lei das S.A. Em cumprimento ao disposto no art. 654, §1º e §2º da Lei 10.406/2002 ("Código Civil"), a procuração deverá conter indicação do lugar onde foi passada, qualificação completa do outorgante e do outorgado, data e objetivo da outorga com a designação e extensão dos poderes conferidos, contendo o reconhecimento da firma do outorgante ou ter sido assinada por certificado digital autorizado pela ICP Brasil. As pessoas naturais acionistas da Companhia somente poderão ser representadas na Assembleia por procurador que seja acionista, administrador da Companhia, advogado ou instituição financeira, consoante previsto no art. 126, §1º da Lei das S.A. As pessoas jurídicas acionistas da Companhia poderão ser representadas por procurador constituído em conformidade com seu contrato ou estatuto social e segundo as normas do Código Civil, sem a necessidade de tal pessoa ser administrador da Companhia, acionista ou advogado (Processo CVM RJ2014/3578, julgado em 04.11.2014). A Companhia solicita o depósito prévio dos documentos necessários para participação na Assembleia com, no mínimo, 2 dias de antecedência. A documentação deverá ser inserida no cadastro, por meio do Link de Acesso, e encaminhada aos cuidados do Departamento de Relações com Investidores para o e-mail ri@equatorialenergia.com.br. Os documentos e informações relativos às matérias a serem deliberadas na Assembleia encontram- se à disposição dos acionistas na sede e no *site* da Companhia (https://ri.equatorialenergia.com.br/), e foram enviados à CVM (www.cvm.gov.br) e à B3 S.A. – Brasil, Bolsa, Balcão (www.b3.com.br). São Luís, 13 de maio de 2020. **Firmino Ferreira Sampaio Neto -** Presidente do Conselho de Administração.

equatorial ENERGIA

TASSO FRAGOSO
Honestidade e Transparência

PREFEITURA MUNICIPAL
CNPJ nº 06.997.563/0001-82

AVISO DE LICITAÇÃO. PROCESSO Nº 022/2020. PREGÃO PRESENCIAL Nº 012/2020 - REGISTRO DE PREÇOS. O município de Tasso Fragoso (MA), através da Prefeitura Municipal de Tasso Fragoso, por meio da Comissão de Licitação, torna público aos interessados que, com base na Lei nº 10.520/02, Lei Complementar nº 123/2006, Decreto Municipal nº 04/17, Decreto Municipal nº 05/ 17, Decreto Municipal nº 06/17 e subsidiariamente as disposições da Lei nº 8.666/93 e suas alterações posteriores, fará realizar às **09:00hs (nove horas) do dia 27 de maio de 2020**, licitação na modalidade **PREGÃO PRESENCIAL Nº 012/2020**, para registro de preços, do tipo menor preço, tendo por objeto a eventual **contratação de pessoa jurídica para fornecimento de materiais de construção (mineral, elétrico, hidráulicos, tintas,), para pequenos reparos em prédios públicos, de interesse desta Administração Pública.** A presente licitação será realizada na sala de reunião da Comissão Permanente de Licitação, situada na Avenida Santos Dumont, Centro, CEP. 65.820-000, Tasso Fragoso (MA) e será presidida pelo pregoeiro desta Prefeitura Municipal. O edital e seus anexos estão à disposição dos interessados no endereço supra, de 2ª a 6ª feira, em dias úteis, no horário das 08:00h (oito horas) às 12:00h (doze horas) e no sítio oficial deste poder executivo - tassofragoso.ma.org.br, onde poderão ser consultados ou obtidos gratuitamente. Esclarecimentos adicionais no mesmo endereço e/ou pelo telefone (0**99) 3543 – 1160, e-mail: cpltasso@gmail.com, Tasso Fragoso - MA, 12 de maio de 2020. Roberth Cleydson Martins Coelho. Prefeito Municipal

TASSO FRAGOSO
Honestidade e Transparência

PREFEITURA MUNICIPAL
CNPJ nº 06.997.563/0001-82

AVISO DE LICITAÇÃO. PROCESSO Nº 023/2020. **PREGÃO PRESENCIAL Nº 013/2020** - REGISTRO DE PREÇOS. O município de Tasso Fragoso (MA), através da Prefeitura Municipal de Tasso Fragoso, por meio da Comissão de Licitação, torna público aos interessados que, com base na Lei nº 10.520/02, Lei Complementar nº 123/2006, Decreto Municipal nº 04/17, Decreto Municipal nº 05/ 17, Decreto Municipal nº 06/17 e subsidiariamente as disposições da Lei nº 8.666/93 e suas alterações posteriores, fará realizar às **09:00hs (nove horas) do dia 28 de maio de 2020**, licitação na modalidade **PREGÃO PRESENCIAL Nº 013/2020**, para registro de preços, do tipo menor preço, tendo por objeto a eventual **contratação de pessoa jurídica para prestação de serviços de locação de veículos de interesse desta Administração Pública**. A presente licitação será realizada na sala de reunião da Comissão Permanente de Licitação, situada na Avenida Santos Dumont, Centro, CEP. 65.820-000, Tasso Fragoso (MA) e será presidida pelo pregoeiro desta Prefeitura Municipal. O edital e seus anexos estão à disposição dos interessados no endereço supra, de 2ª a 6ª feira, em dias úteis, no horário das 08:00h (oito horas) às 12:00h (doze horas) e no sítio oficial deste poder executivo - tassofragoso.ma.gov.br, onde poderão ser consultados ou obtidos gratuitamente. Esclarecimentos adicionais no mesmo endereço e/ou pelo telefone (0**99) 3543 – 1160, e-mail: cpltasso@gmail.com, Tasso Fragoso - MA, 12 de maio de 2020. Roberth Cleydson Martins Coelho. Prefeito Municipal

Assassinato pode ter marcado o reinício de guerra entre facções

Assassinato de Aldemir Diniz teria sido uma consequência da execução de "Gugu Branco", que era membro importante em uma facção criminosa

NELSON MELO
Da equipe de O Estado

Em menos de 48 horas, aconteceu mais um assassinato na região da Liberdade/Camboa, em São Luís. O crime ocorreu no final da tarde de segunda-feira, 11, pouco antes das 18h. Na ocasião, mataram Aldemir Diniz Chagas, conforme foi identificado por moradores. A Polícia Civil está apurando se esse caso tem relação com outro homicídio registrado naquela área, no último fim de semana, quando executaram Carlos Augusto Reis Máximo Filho, mais conhecido como "Gugu Branco".

Segundo informado pelo Centro Integrado de Operações de Segurança (Ciops), a partir de informações colhidas com o 9º Batalhão de Polícia Militar (BPM), a morte de Aldemir aconteceu na Rua Augusto de Lima, nas proximidades da galeria de esgotos. Populares disseram aos militares que ouviram vários disparos de arma de fogo e que o episódio foi caracterizado como um confronto entre facções criminosas rivais. O embate teria ocorrido como resposta ao assassinato de "Gugu Branco".

Durante o confronto, nenhum morador se atreveu a bisbilhotar pela janela das casas, com medo de ser atingido por uma bala perdida. Somente ao final do tiroteio, apareceram pessoas na rua. No chão, verificaram o corpo de Aldemir Diniz, que foi alvejado fatalmente. No tórax da vítima, havia perfurações de arma de fogo, como os peritos do Instituto de Criminalística de São Luís (Icrim/São Luís) verificaram no exame forense.

Divulgação

Aldemir Diniz Chagas foi executado na Liberdade e morte deve ter ligação com guerra entre facções rivais

Investigação aponta execução

Levantamento feito no local, no entanto, mostrou que não aconteceu nenhum confronto, como moradores relataram, e que o fato se caracterizou como uma execução, mesmo. Conforme o delegado Arthur Benazzi, que estava no Plantão da Superintendência de Homicídios e Proteção à Pessoa (SHPP), a equipe conseguiu colher várias informações valiosas para a investigação policial. Em breve, segundo ele, a autoria do assassinato será desvendada.

O que se sabe até o momento é que pelo menos três pessoas estão envolvidas na execução de Aldemir, que era considerado membro de uma facção criminosa, mas com pouca expressão no grupo, diferentemente de "Gugu Branco", que exercia uma função importante no grupo.

MORTES VIOLENTAS

Vídeo com armas

Em um vídeo que circulou nas redes sociais e que foi utilizado pela Polícia Civil na investigação, "Gugu Branco" aparece exibindo pistolas e outras armas de fogo potentes, que foram utilizadas no ataque ao grupo inimigo.

Morte na Camboa

A morte de Aldemir Diniz pode estar relacionada ao assassinato de Carlos Augusto Reis Máximo Filho, fato que aconteceu no fim de semana passado, na Camboa, perto de onde houve o homicídio dessa segunda-feira. De acordo com o Ciops, "Gugu Branco" foi executado por volta das 9h de sábado, 9, quando passou um carro, de modelo desconhecido, que estava ocupado por três homens. Ele, ao observar o veículo passando lentamente, desconfiou e correu para dentro de sua casa, mas, nesse movimento, foi atingido por vários disparos de arma de fogo.

Ele ainda conseguiu cambalear até o fundo do imóvel, onde caiu perto de um portão. Investigação aponta que os autores dessa morte são dos apartamentos do PAC. ●

Integra em **o estadoma.com**/484018

Exército começa higienização de presídios no MA

Ação do 50° Batalhão de Infantaria e Selva busca evitar a propagação da Covid-19 nas unidades

A pedido do Ministério Público do Maranhão, o Exército Brasileiro fez a higienização da Associação de Proteção e Assistência aos Condenados (Apac) nesta segunda-feira, 11 de maio, como forma de prevenção à Covid-19, em Imperatriz.

A ação é resultado de um pedido da 5ª Promotoria de Justiça Criminal de Imperatriz, que solicitou ao 50° Batalhão de Infantaria e Selva a higienização de todas as unidades prisionais da comarca.

As demais unidades prisionais da região serão higienizadas, de acordo com a disponibilidade de equipes e material de higiene. A UPR de Davinópolis deve ser higienizada próxima semana e a de Imperatriz no dia 25 de maio.

"A higienização dos presídios começou nesta segunda na Apac, com o apoio do Exército Brasileiro. Temos recebido doações de empresários locais de material de limpeza, a exemplo de água sanitária e álcool em gel. Por isso, agradecemos o apoio, tantos dos empresários quanto do 50 BIS", destacou o promotor de justiça Domingos Eduardo da Silva. ●

Outras unidades também serão higienizadas

Ação foi pedido da 5ª promotoria de Imperatriz

Divulgação

Higienização foi movida por pedido da 5ª Promotoria de Justiça

RÁPIDA

Assaltantes são presos no interior

Em operação integrada, as Polícias Civil e Militar, na noite desta terça-feira, 11, realizaram a prisão dos três homens que assaltaram a residência do empresário Carlos Adão Herculano Carvalho, fato ocorrido no domingo, 10, no município de Dom Pedro/MA.

Na ocasião, os criminosos, após subtraírem grande soma em dinheiro na residência da vítima.

Mundo

Especialista alerta para possível novo surto nos EUA com aberturas

Anthony Fauci, especialista em doenças infecciosas e renomado no país, disse que uma suspensão prematura dos isolamentos pode provocar nova onda

NOVA YORK

Anthony Fauci, especialista em doenças infecciosas renomado nos Estados Unidos, alertou o Congresso nesta terça-feira que uma suspensão prematura dos isolamentos pode provocar surtos adicionais do coronavírus, que já matou 80 mil norte-americanos e colocou a economia de joelhos.

Fauci, diretor do Instituto Nacional de Alergias e Doenças Infecciosas, disse a um comitê do Senado dos EUA que os Estados deveriam seguir as recomendações dos especialistas de saúde para esperar sinais, como um declínio no número de infecções novas, antes de reabrirem.

O presidente Donald Trump vem incentivando os Estados a encerrarem um fechamento de semanas de setores importantes de suas economias, mas os senadores ouviram uma avaliação contundente de Fauci quando este foi indagado pelos democratas a respeito de uma reabertura prematura da economia.

Divulgação

Anthony Fauci é membro da força-tarefa anticoronavírus de Trump

"Existe um risco real de você desencadear um surto que não pode controlar e que, de fato paradoxalmente, causará um retrocesso, não somente levando a algum sofrimento e mortes que poderiam ser evitados, mas podendo até causar um retrocesso no caminho para se tentar uma recuperação econômica", disse Fauci.

A Covid-19, a doença respiratória provocada pelo novo coronavírus, já infectou mais de 1,3 milhão de norte-americanos e matou mais de 80.600.

Práticas de saúde

Fauci, membro da força-tarefa anticoronavírus de Trump, disse ao Comitê de Saúde, Educação, Trabalho e Pensões do Senado que os esforços da nação para enfrentar o vírus mortal e a doença que ele desencadeia deveriam "se concentrar nas práticas de saúde pública comprovadas de contenção e mitigação".

Fauci, de 79 anos, depôs remotamente em uma sala repleta de livros. Ele está em quarentena porque pode ter tido contato com qualquer um dos dois membros da equipe da Casa Branca que foram diagnosticados com Covid-19. Ele observou que pode ir à Casa Branca se for necessário.

Na semana passada, a Casa Branca o impediu de depor a um comitê da Câmara dos Deputados de maioria democrata, dizendo que tal depoimento seria "contraproducente". ●

Mortes caem na Itália, mas novos casos aumentam

Número total de mortes no país desde que o surto veio à tona, em 21 de fevereiro, está em 30.911

ROMA

As mortes da epidemia de Covid-19 na Itália aumentaram em 172 nesta terça-feira depois de um acréscimo de 179 na segunda-feira, disse a Agência de Proteção Civil, mas o número diário de casos novos dobrou para 1.402 – no dia anterior foram 744.

Mas o aumento de casos novos se deveu em parte aos relatos tardios da Lombardia, região duramente atingida que disse ter descoberto 419 infecções de semanas anteriores que não havia registrado.

O número total de mortes desde que o surto veio à tona, em 21 de fevereiro, está em 30.911, disse a agência – o terceiro maior do mundo depois daqueles de Estados Unidos e Reino Unido.

A quantidade de casos confirmados é de 221.216, a quinta maior do planeta, vindo atrás daquela de EUA, Espanha, Reino Unido e Rússia.

As pessoas registradas como portadoras da doença diminuíram das 82.488 do dia anterior para 81.266, segundo a agência.

Havia 952 pessoas em tratamento intensivo nesta terça-feira, menos que as 999 de segunda-feira, o que mantém um declínio contínuo. Dos infectados originalmente, 109.039 foram declarados recuperados, mais do que os 106.587 do dia anterior.

A agência ainda disse que 1,742 milhão de pessoas passaram por exames de detecção do vírus, um avanço em relação ao 1,702 milhão de segunda-feira, em uma população de 60 milhões de habitantes.

Homenagem a enfemeiros

A rainha Elizabeth e outros membros destacados da família real britânica se uniram nesta terça-feira para agradecer enfermeiros de todo o mundo por seus esforços durante a pandemia de Covid-19.

Nos telefonemas em homenagem ao Dia Internacional do Enfermeiro, os membros da realeza publicaram vídeos e conversaram com profissionais de saúde da Austrália à Índia e da África ao Caribe.

"Este é um dia importante de fato", disse a rainha, de 94 anos, à professora Kathleen McCourt, presidente da Federação de Enfermeiros. ●

www.oimparcial.com.br

O IMPARCIAL

Ano XCIV Nº 36.063 | SÃO LUÍS-MA, QUARTA-FEIRA, 13 DE MAIO DE 2020 | CAPITAL E INTERIOR R$ 2,00

@OImparcialMA @imparcialonline @oimparcial 98 98232.0262

Justiça suspende remoção de quilombolas de Alcântara

O juiz federal Ricardo Felipe Rodrigues Macieira determinou, ontem (12), a suspensão das ações do Governo Federal voltadas ao planejamento e execução da realocação das comunidades tradicionais situadas na área da CLA. PÁGINA 6

Bolsonaro e governadores duelam por causa de decreto

Presidente da República emitiu um decreto aumentando o rol de atividades essenciais no período da pandemia, mas governadores criticaram decisão, causando a ira de Jair Bolsonaro. PÁGINA 3

BLOQUEIO CONTINUA

Lockdown na Ilha será prorrogado até domingo

O lockdown na Região Metropolitana de São Luís que encerraria amanhã (15) foi prorrogado por mais três dias após audiência de conciliação realizada, ontem, entre o Governo do Maranhão, o Ministério Público, as prefeituras dos municípios da Ilha e a Justiça. Com o acordo entre as partes, um novo ato deve ser editado pelo governador Flávio Dino (PCdoB), com prorrogação até domingo (17). Uma nova audiência deverá definir se haverá outra extensão. PÁGINA 2

Assembleia aprova projeto que suspende prazos de concursos públicos

PÁGINA 5

Pesquisa mostra que coronavírus está no Brasil desde fevereiro

PÁGINA 3

MAPA DA SAÚDE

IBGE mostra levantamento dos leitos no Maranhão

PÁGINA 9

Mitos e verdades sobre abolição da escravatura

PÁGINA 7

Internos fabricam mais de 300 mil máscaras no MA

A produção de máscaras de tecido foi iniciada no dia 15 de abril nos presídios e segue em ritmo acelerado. De acordo com balanço da Secretaria de Estado de Administração Penitenciária (SEAP), foram cerca de 169 mil máscaras de tecido e 128 mil de TNT. PÁGINA 3

OPORTUNIDADE

Seletivo contrata profissionais para o combate ao vírus em São Luís

Estão abertas, até hoje (13), as inscrições para o seletivo para a contratação de profissionais que atuarão no combate da covid-19 no Hospital de Campanha de São Luís, que será entregue nos próximos dias. PÁGINA 2

Live comemora os 130 anos de "O Cortiço"

Obra do maranhense será abordada em "live literária" no Instagram pelo presidente do Tribunal de Justiça do Maranhão, Lourival Serejo, com a participação de outros imortais da Academia Maranhense de Letras. PÁGINA 12

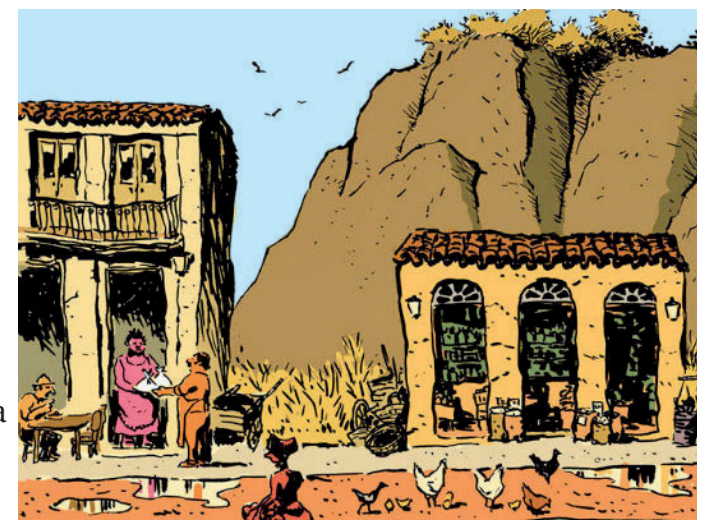

LOCKDOWN

Suspeito de ameaça contra juiz é preso no Paraná

PÁGINA 10

TEMPO E TEMPERATURA

Chuva	10mm	Chances: 90%
Vento	NE	26km/h
Umidade	51%	70%
Sol	05:39h	17:55h

BASTIDORES Eleição sem rumo

A pandemia da covid-19 continua a fazer estragos tanto dentro dos hospitais quanto na política. Por causa do novo coronavírus, o presidente-eleito do Tribunal Superior Eleitoral (TSE), ministro Luiz Roberto Barroso já admite o adiamento da eleição municipal de outubro para dezembro.

TÁBUA DE MARÉ

QUA 13/05/2020
00H34 ..... 0.8M
06H49 ..... 5.6M
12H53 ..... 1.0M
19H02 ..... 6.0M

ACORDO

Lockdown prorrogado até domingo na Ilha

Juiz da Vara de Interesses Difusos e Coletivos da Ilha de São Luís avaliou em audiência que a prorrogação foi necessária para avaliar as informações para futuras decisões

SAMARTONY MARTINS

O *lockdown* na Região Metropolitana de São Luís, que encerraria amanhã (15), foi prorrogado por mais três dias após audiência de conciliação realizada ontem entre o Governo do Maranhão, via SES, o Ministério Público, as prefeituras dos municípios da Ilha e a Justiça. O decreto atual tem efeito apenas até depois de amanhã. Com o acordo entre as partes, um novo ato deve ser editado pelo governador, Flávio Dino (PCdoB), com prorrogação até domingo (17). Uma nova audiência deverá definir se haverá outra extensão.

O juiz Douglas Martins, titular da Vara de Interesses Difusos e Coletivos da Ilha de São Luís, e autor da decisão sobre o *lockdown*, informou que nenhuma das partes apresentou requerimento para que a forma mais restritiva de isolamento em meio à epidemia do novo coronavírus fosse prorrogada. Ou seja, em condições normais, o *lockdown* encerraria nesta quinta-feira.

"Eu propus que fosse prorrogado por mais alguns dias até domingo para que nós nos aproximemos do que já tem sido noticiado do possível ciclo do vírus, ou seja, aproximadamente duas semanas. E, também, para dar tempo de chegar cada informação pedida pelo Ministério Público, assim teremos condições de embasar melhor futuras decisões", ressaltou o magistrado.

Durante a audiência, Douglas Martins solicitou às partes que apresentassem um panorama quanto à situação atual frente à pandemia. Segundo a ata da audiência, o Estado do Maranhão prestou informações, declarando que foram abertos mais leitos na última segunda-feira (11), sendo 38 na Clínica São José, 50 leitos Hospital Raimundo Lima, além da destinação do ambulatório do anexo do Hospital do Servidor ao tratamento da covid-19. Durante a audiência foi destacado, a inauguração do Hospital de Campanha que deverá ocorrer ainda essa semana.

A Prefeitura de São Luís informou, na audiência, que a Secretaria de Municipal de Saúde (Semus) já vinha adotando o *Fast Track* em várias unidades. Ou seja, foi disponibilizado um atendimento rápido, parecido com o *drive thru*, para agilizar a porta de entrada para os sintomas leves, na rede de atenção básica. Após a decisão de urgência, a Semus destinou 12 Unidade Básica de Saúde ao atendimento de pacientes com síndromes gripais.

Já o secretário da SMTT informou que o tráfego de pessoas no sistema de transporte coletivo reduziu em cerca de 80 a 90% no período pós-*lockdown*. Sobre a circulação de pessoas nas feiras da Grande Ilha, a Semapa informou e tomou medidas para promover o distanciamento social, o uso obrigatório de máscaras e garantir abastecimento. Foram feitas demarcações com faixas de contenção; contratações temporárias de fiscais. Quanto a casos sensíveis, como Cidade Operária e Mangueirão, foram feitas ações de aconselhamento, com auxílio da Blitz Urbana, medidas de remoção de feirantes para outro espaço provisório, a fim de diminuir fluxo de pessoas etc. Estão sendo contratados emergencialmente bombeiros civis para, a partir de quinta-feira, auxiliar na organização das feiras.

O município de São José de Ribamar informou que foram criados quatro centros de referência para atendimento de síndromes gripais. O Município de Paço do Lumiar juntou as informações aos autos; a Secretária de Saúde ressaltou que não possui unidade hospitalar nem leitos próprios para atendimento de paciente da covid-19. Já os casos que surgem em Paço do Lumiar são atendidos na rede de saúde do Estado e de São Luís, conforme pactuações. O representante do município informou que adotou rotinas para atendimento de pacientes com síndromes gripais.

Entre as propostas para conciliação apresentadas na audiência, todas as partes se comprometeriam a prestar contas das medidas adotadas, com absoluta transparência, publicando as informações em portal da transparência, em mídias sociais de dados e outros meios de comunicação.

Douglas Martins afirmou ainda que, se nenhum requerimento for formulado, o *lockdown* encerrará domingo. E, eventualmente, as medidas restritivas que serão adotadas daqui por diante pelos municípios, dependerá exclusivamente daquilo que for a opinião dos técnicos pertencentes às estas cidades. Isso deve acontecer antes da definição das medidas restritivas que serão adotadas.

PROTEÇÃO

Internos fabricam 300 mil máscaras

PRODUÇÃO DE MÁSCARAS EM OFICINAS NOS PRESÍDIOS

Em pouco mais de um mês, internos do Sistema Penitenciário do Maranhão já produziram cerca de 300 mil máscaras de tecido e de TNT (Tecido Não Tecido). Os Equipamentos de Produção Individual (EPIs) estão sendo utilizados para conter a propagação do novo coronavírus entre a população, órgãos públicos e secretarias de governo, conforme orientação da Secretaria de Estado de Governo (Segov).

A produção de máscaras de tecido foi iniciada no dia 15 de abril nos presídios e segue em ritmo acelerado. De acordo com balanço da Secretaria de Estado de Administração Penitenciária (SEAP), foram cerca de 169 mil máscaras de tecido e 128 mil de TNT.

Os internos das Unidades Prisionais de Ressocialização São Luís (UPSL) 1, 2 e 5 e da Unidade Prisional de Ressocialização Feminina (UPFEM) de São Luís também já produziram 2.373 jalecos.

Confeccionados integralmente na UPFEM, os jalecos foram destinados para garantir a segurança de profissionais da Empresa Brasileira de Serviços Hospitalares (EBSERH) que atuam no Maranhão.

A produção de EPIs se nos organiza nos presídios em setores de corte, costura e acabamento. A ação prevê a produção de 1 milhão de equipamentos e faz parte do conjunto de medidas do Governo do Estado, com foco na prevenção da Covid-19.

Todos os custodiados inseridos na confecção das máscaras são devidamente capacitados, o que dinamiza e agiliza a confecção dos objetos.

Além da remição de pena – cada três dias de trabalho reduzem um dia no sistema prisional -, os presos envolvidos na produção das máscaras e jalecos são remunerados com três quartos do salário mínimo pelo trabalho realizado.

Para a confecção dos EPIs, a gestão prisional usa a estrutura fabril já existente e voltada à produção dos uniformes escolares da rede estadual de ensino, que estava prevista para ter início no mês de março deste ano.

UPA

Saúde de Imperatriz será ampliada

CIDADE DE IMPERATRIZ JÁ POSSUI MAIS DE 500 CASOS CONFIRMADOS DO NOVO CORONAVÍRUS

O Governo do Estado em parceria com a Unidade de Pronto Atendimento (UPA) São José vai ampliar a rede de assistência a casos de Covid-19 na cidade de Imperatriz. A proposta da parceria é criar condições para que a UPA, administrada pela gestão municipal, seja mais uma porta de entrada para o atendimento às pessoas diagnosticadas com a doença. A medida foi anunciada pelo secretário de Estado da Saúde, Carlos Lula, que esteve na região ontem (12) e, entre outras agendas, visitou a unidade de saúde.

"Acompanhamos nos últimos dias o aumento significativo de casos da Covid-19 em Imperatriz e outros municípios da região. Dessa forma, o Governo vem investir em novas estratégias para ampliar a capacidade de atendimento do sistema de saúde e, assim, salvar vidas de pessoas acometidas pela doença. A parceria com a UPA São José é uma dessas medidas para reforçar o nosso trabalho na região", ressaltou o secretário de Estado da Saúde, Carlos Lula.

A cidade de Imperatriz já possui 500 casos confirmados do novo coronavírus. Para assistência aos casos que necessitam de atendimento médico, o sistema público de saúde na cidade conta com o Hospital Macrorregional Dra. Ruth Noleto, a UPA Bernardo Sayão, da gestão estadual, e um Hospital de Campanha da gestão municipal. Além destas unidades, a cidade passará a contar com a UPA São José; um ambulatório no Hospital Macrorregional e outro no Centro de Convenções, que funcionará em parceria com a iniciativa privada; e novos leitos no Hospital Materno Infantil, que está em obras.

Para ampliar a capacidade de atendimento da UPA São José, o Governo do Estado vai conceder equipamentos que possibilitarão a montagem de quatro leitos de UTI exclusivos para casos de Covid-19, além do reforço no atendimento nas enfermarias. O poder público estadual reforçará também a equipe médica da UPA e já forneceu medicamentos para que a unidade possa distribuir aos casos que precisarem, de acordo com avaliação médica. A secretária municipal de Saúde de Imperatriz, Mariana Jales, destaca que a parceria é importante para ampliar a capacidade de atendimento na região. "Toda a equipe da gestão estadual está empenhada e o município também não tem medido esforços para melhorar o atendimento a esses pacientes. Seguimos trabalhando para achar soluções para que a gente consiga oferecer o atendimento e, através dessa união, vamos conseguir fortalecer ainda mais essas ações", disse a secretária municipal.

SELETIVO

Vagas para o Hospital de Campanha

AS INSCRIÇÕES PARA O SELETIVO PARA A CONTRATAÇÃO DE PROFISSIONAIS VAI ATÉ HOJE

Estão abertas, até hoje (13), as inscrições para o seletivo para a contratação de profissionais que atuarão no combate à Covid-19 no Hospital de Campanha de São Luís, que será entregue pelo Governo do Estado nos próximos dias. O processo, que segue as diretrizes do Plano de Contingência Estadual para o enfrentamento ao novo coronavírus, será realizado pela Empresa Maranhense de Serviços Hospitalares (EMSERH). As vagas são para contratação imediata de profissionais de nível superior, médio, técnico e fundamental em cargos variados.

As inscrições podem ser realizadas exclusivamente pela internet, no site da EMSERH em: www.emserh.ma.gov.br, com preenchimento de formulário eletrônico e envio dos documentos necessários. Estão sendo oferecidas vagas para assistente social, farmacêutico, nutricionista, psicólogo (nível superior), técnico de enfermagem, assistente administrativo, recepcionista, auxiliar de farmácia, maqueiro, técnico de Segurança no Trabalho (nível médio), auxiliar de Serviços Gerais e agente de Portaria (nível fundamental). O resultado final do Processo Seletivo levará em conta o somatório de pontos obtidos pelo candidato na Avaliação de Títulos e/ou Experiência Profissional e será divulgado no site da EMSERH, nos próximos dias.

Convocação

Seguindo o cronograma do Processo Seletivo Simplificado para contratação de quadro de profissionais para o Hospital de Campanha de Açailândia, a EMSERH divulgou a primeira lista de candidatos aprovados. Também já foi divulgada a convocação dos aprovados no Processo Seletivo Simplificado N°08/2020. As duas listas completas podem ser conferidas no site da EMSERH, na aba Seletivos 2020.

ATIVIDADE ESSENCIAL

Decreto de Bolsonaro não afeta Maranhão

Além de Flávio Dino, outros governantes também se manifestaram contra a decisão do presidente Bolsonaro

O governador do Maranhão, Flávio Dino, disse que nada vai mudar no estado mesmo após o decreto do presidente Jair Bolsonaro, que classifica locais como academias e salões de beleza como serviços essenciais. A declaração foi dada pelo presidente no fim da tarde de ontem (11), ao chegar ao Palácio do Alvorada. "Coloquei hoje, porque saúde é vida: academias, salão de beleza e cabeleireiro, também. Higiene é vida. Só três [foram definidas] hoje", disse Bolsonaro.

Em uma rede social, o governador falou ainda que a preocupação do presidente deveria ser com a atividade que exerce, a de presidente da República.

"Bolsonaro deveria estar preocupado com a atividade realmente essencial que cabe a ele cuidar, a de presidente da República, e passar a exercê-la com seriedade", disse Dino.

Além de Flavio Dino, outros governantes ainda na noite desta segunda, também se manifestaram contra a decisão do presidente Bolsonaro e afirmaram que nada muda em seus estados em relação as políticas de restrições já impostas até o momento.

O governador da Bahia, Rui Costa, afirmou que "continuaremos com medidas regionais, alinhando medidas locais com os Prefeitos, na proporção da taxa de contaminação". E disse ainda: "a Bahia vai ignorar isso. Manteremos o nosso padrão de trabalho é responsável. O objetivo é salvar vidas".

FLÁVIO DINO E OUTROS GOVERNADORES NÃO VÃO SEGUIR DECRETO DE BOLSONARO

João Doria, de São Paulo, afirmou que vai avaliar e deve anunciar sua decisão nesta terça (12). Além destes, Hélder Barbalho, do Pará; Renato Casagrande, do Espírito Santo; e Wilson Witzel, do Rio de Janeiro, também se manifestaram contra a decisão.

As inclusões das atividades como academias e salões de beleza nos serviços essenciais, foram publicadas em edição extra do Diário Oficial da União, logo após o anúncio do presidente. Bolsonaro afirmou ainda que já tem outras atividades em mente para listar como serviços essenciais, mas vai aguardar um pouco mais para anunciá-las. "Essas três categorias ajudam mais de 1 milhão de empregos", disse Bolsonaro.

Maranhão

O governador Flávio Dino, afirmou nesta segunda-feira (11), que ao longo dessa semana deve definir os protocolos de retomada do setor de comércio e serviços. Conforme o governador, a liberação do comércio irá ocorrer por etapas e nem todos os serviços vão voltar a funcionar de uma vez. Além disso, as empresas vão continuar precisando seguir os protocolos da Secretaria de Estado da Saúde (SES).

"Quanto especificamente ao lockdown ou a essas medidas de distanciamento social de modo geral, nós estamos mantendo essa semana. Nosso desejo na próxima semana é ter um processo de retomada progressiva de comércio e serviços", ressalta o governador. Até o momento, apenas serviços essenciais estão funcionando. O governador ainda informou que para a realização do retorno do comércio é preciso que população ajude seguindo as medidas para diminuição da disseminação do vírus no estado.

DECRETO

Bolsonaro critica governadores

BOLSONARO AUMENTOU LISTA DE ATIVIDADES ESSENCIAIS

Diante da resistência de governadores e prefeitos de seguirem o decreto presidencial que estendeu a lista de serviços considerados essenciais para salões de beleza, academias e barbearias, o presidente Jair Bolsonaro utilizou as redes sociais nesta terça-feira (12) para classificar como "autoritária" a decisão dos chefes de executivos locais. Ao menos um terço dos governadores e prefeitos, incluindo o Distrito Federal, já avisaram que as atividades acima citadas permanecerão fechadas.

"Alguns governadores se manifestaram publicamente que não cumprirão nosso Decreto n°10.344/2020, que inclui no rol de atividades essenciais as academias, as barbearias e os salões de beleza. Os governadores que não concordam com o Decreto podem ajuizar ações na justiça ou, via congressista, entrar com Projeto de Decreto Legislativo. O afrontar o estado democrático de direito é o pior caminho, aflora o indesejável autoritarismo no Brasil. Nossa intenção é atender milhões de profissionais, a maioria humildes, que desejam voltar ao trabalho e levar saúde e renda à população", escreveu o presidente.

No entanto, no dia 24 de março, o ministro do Supremo Tribunal Federal (STF) Marco Aurélio Mello decidiu que governadores e prefeitos podem editar regras sobre isolamento e quarentena. Antes, apenas Bolsonaro poderia decidir sobre a paralisação ou não de um serviço. Logo, os líderes estaduais possuem autonomia para decidir o que abre e o que permanece fechado.

A edição do decreto adicionando serviços de beleza pegou até o ministro da saúde, Nelson Teich, de surpresa. Ele não foi consultado sobre o assunto e ficou sabendo sobre o assunto durante uma coletiva ontem.

PESQUISA

Coronavírus circula no Brasil desde fevereiro

TRANSMISSÃO COMUNITÁRIA COMEÇOU ANTES DE DIAGNOSTICADO O PRIMEIRO CASO

O novo coronavírus já circulava no Brasil na primeira semana de fevereiro, antes mesmo de ter sido confirmado o primeiro caso vindo do exterior, estima uma pesquisa liderada pelo Instituto Oswaldo Cruz, da Fundação Oswaldo Cruz (IOC/Fiocruz). Segundo o estudo, a transmissão comunitária do vírus começou por volta de 4 de fevereiro, ao menos 20 dias antes do primeiro caso ter sido diagnosticado em um viajante que chegou da Itália, em 26 de fevereiro.

A pesquisa indica que a circulação do Sars-CoV-2 já ocorria no Brasil quase 40 dias antes da transmissão comunitária ter sido confirmada em São Paulo e no Rio de Janeiro, em 13 de março. Como a chegada do vírus precede a transmissão comunitária, os dados indicam que sua introdução no Brasil se deu no fim de janeiro.

Os pesquisadores também analisaram dados internacionais, e sua metodologia confirmou outros estudos que apontam o início da transmissão comunitária na Europa entre meados de janeiro e o início de fevereiro. Em Nova York, epicentro da covid-19 nos Estados Unidos, a transmissão comunitária teria começado no início de fevereiro. Em todos os casos, a circulação do vírus teve início entre duas e quatro semanas antes das primeiras confirmações de casos em viajantes.

O estudo foi publicado na revista científica Memórias do Instituto Oswaldo Cruz e contou com a participação do Laboratório de Aids e Imunologia Molecular do IOC/Fiocruz, da Fiocruz-Bahia, da Universidade Federal do Espírito Santo (Ufes) e da Universidade da República (Udelar), no Uruguai. Diante da urgência de informações científicas sobre a doença, a publicação se deu na seção fast-track dedicada a estudos sobre a pandemia. A íntegra pode ser conferida aqui.

Segundo o estudo, encontrar o início da transmissão comunitária por meio de análises genéticas tem como obstáculo o curto período de tempo desde o início da epidemia e a quantidade limitada de genomas do Sars-CoV-2 que já foram sequenciados na maioria dos países.

Os pesquisadores desenvolveram, então, um método estatístico para estimar o início da transmissão comunitária a partir do número de óbitos nas primeiras semanas. O total de mortes é considerado o dado mais confiável, devido à carência de testes e ao grande número de casos assintomáticos. A partir desse dado, os cientistas consideraram que o tempo médio entre a infecção e o óbito é de três semanas e que a taxa de mortalidade gira em torno de 1%.

Para confirmar a validade do método, o cálculo foi aplicado em casos dos Estados Unidos e da China, onde já havia uma data determinada para o início da transmissão comunitária a partir da análise genética do Sars-CoV-2. Os resultados obtidos com o cálculo estatístico foram semelhantes aos da análise genética.

O IOC destaca que a pesquisa corrobora outras evidências de que o coronavírus começou a circular no Brasil antes do primeiro caso oficialmente confirmado.

Uma delas é a hospitalização de pacientes com síndrome respiratória aguda grave (SRAG), medida pelo sistema Infogripe, da Fiocruz. O número de internações encontra-se acima do observado em 2019 desde meados de fevereiro.

ENFERMEIROS

Cofen quer melhores condições

Em audiência para celebrar o Dia Internacional da Enfermagem, presidente do Conselho Federal de Enfermagem, Manoel Neri, disse que o novo coronavírus já é responsável pelo óbito de cerca de 100 profissionais de enfermagem que trabalham na linha de frente do combate ao vírus em todo o país.

O presidente do Conselho Federal de Enfermagem (Cofen), Manoel Neri, disse que a categoria não tem "nada a comemorar" no Dia Internacional da Enfermagem, celebrado hoje (12), em uma audiência da Comissão Externa da Câmara dos Deputados que acompanha ações de combate ao novo coronavírus (covid-19), para prestar homenagens aos profissionais.

Neri lembrou que a pandemia do novo coronavírus já é responsável pelo óbito de cerca de 100 profissionais de enfermagem que trabalham na linha de frente do combate ao vírus em todo o país.

DECRETO

União reconhece estado de calamidade no Maranhão

O Governo Federal, através da Secretaria Nacional de Proteção e Defesa Civil, do Ministério do Desenvolvimento Regional, por conta da pandemia do Covid-19, reconheceu estado de calamidade no Maranhão.

No país, o Maranhão foi o primeiro estado a decretar Lockdown por conta do grande número de casos.

De acordo com o último boletim divulgado pela Secretaria de Estado da Saúde, já são 8.526 casos confirmados e 423 óbitos.

Com a medida, os benefícios sociais são antecipados, liberação de seguros e a prorrogação de pagamentos de empréstimos federais, entre outras modalidades de apoio da União.

No mês de março, o Maranhão já havia decretado estado de calamidade, por conta dos caos de H1N1, novo coronavírus e por conta das fortes chuvas. Sem reconhecimento do Governo Federal.

Justiça suspende retirada de quilombolas de Alcântara

Justiça atendeu à uma Ação Popular assinada pelo deputado Bira do Pindaré

O juiz Federal Ricardo Felipe Rodrigues Macieira, da 8ª Vara Federal Ambiental e Agrária de São Luís, determinou nesta terça-feira (12), a suspensão das ações do Governo Federal voltadas ao planejamento e execução do processo de realocação das comunidades tradicionais situadas na área destinada à consolidação e ampliação do Centro de Lançamento de Alcântara (CLA).

A decisão judicial determina a suspensão das ações federais até a conclusão do processo de consulta prévia (livre e informada) das comunidades afetadas. A suspensão é uma resposta à uma Ação Popular assinada pelo deputado Bira Pindaré (PSB-MA) no fim do mês de março.

Bira tem defendido a necessidade da consulta prévia desde 2019. Segundo o parlamentar maranhense, esta deveria ter sido feita antes da assinatura do Acordo de Salvaguardas Tecnológicas (AST) entre Brasil e Estados Unidos.

O deputado pontua ainda que a limitar protetiva às comunidades veio em momento urgente, uma vez que na segunda-feira (11), a Força Aérea Brasileira (FAB) e a Agência Espacial Brasileira (AEB) assinaram, em Brasília (DF), o Acordo de Cooperação definindo atribuições e processos de trabalho na fase de implantação e na fase de operação do futuro Centro Espacial de Alcântara (CEA), no Maranhão.

"Essa decisão judicial é um alento para nós que estamos na luta em defesa das comunidades quilombolas. Tudo que queremos é que a Constituição Federal seja respeitada e que o direito do nosso povo não seja atropelado. Ficamos satisfeitos com a decisão, mas a luta continua, ainda há muito por fazer e lutaremos com toda firmeza", destacou.

O Governo Federal pretende avançar com as ações do Comitê de Desenvolvimento do Programa Espacial Brasileiro, em Alcântara, mas terá de dar outro tratamento às comunidades, terá que respeitar a convenção 169 da Organização Internacional do Trabalho e fazer a consulta prévia às comunidades.

Levantamento aponta que aproximadamente 800 famílias seriam prejudicadas

Prefeitura Municipal de Buriticupu
CNPJ: 01.612.525/0001-40
Rua São Raimundo, 01 – Centro.
CEP: 65.393-000

AVISO DE ADIAMENTO DE LICITAÇÃO. PREGÃO PRESENCIAL SRP Nº 008/2020. A Prefeitura Municipal de Buriticupu - MA, através do seu Pregoeiro, torna público para conhecimento dos interessados, que o pregão presencial SRP Nº 008/2020, marcado para o dia **15 de maio de 2020, às 11h00min,** sob a égide da Lei nº 10.520/02 e subsidiariamente as disposições da Lei 8.666/93 e suas alterações posteriores, do tipo Menor Preço Por Item, sob o Regime de fornecimento, objetivando: Formação de registro de preço para futura e eventual contratação de empresa para fornecimento de produtos de enxoval para recém-nascidos para atender as necessidades da Prefeitura Municipal de Buriticupu - MA, será realizado em, **ABERTURA: 20 de maio de 2020, às 11h00min;** estando de acordo com a Lei nº. 8.666/93. O edital e seus anexos encontram-se disponíveis no prédio onde funciona a Comissão Permanente de Licitação, onde poderão ser consultados gratuitamente ou adquiridos mediante o recolhimento da importância de R$ 50,00 (cinquenta reais) feito exclusivamente através de documento de Arrecadação Municipal (DAM), Rua São Raimundo, nº 01, Centro, Buriticupu – MA, e demais informações no telefone (98) 98108-3987 ou no e-mail cplburiticupu2016@gmail.com. Buriticupu - MA, 11 de maio de 2020. Fabiano de Jesus Barbosa Ferreira/ Pregoeiro.

GOVERNO DO ESTADO DO MARANHÃO
SECRETARIA DE ESTADO DE ADMINISTRAÇÃO PENITENCIÁRIA
COMISSÃO SETORIAL DE LICITAÇÃO – CSLIC
AVISO DE LICITAÇÃO
PREGÃO ELETRÔNICO N° 018/2020-CSLIC/SEAP
PROCESSO Nº 40637/2020-SEAP

A Secretaria de Estado de Administração Penitenciária – SEAP, através de sua Comissão Setorial de Licitação – CSLIC, torna público aos interessados que realizará a licitação em epígrafe **NO DIA 27 DE MAIO DE 2020 ÀS 09h**, pelo sitio eletrônico www.comprasnet.gov.br, cujo objeto trata da **prestação de serviços continuados de monitoramento eletrônico de monitorados, incluindo o fornecimento de dispositivo eletrônico de monitoramento (tornozeleiras) com tecnologia homologada na ANATEL.** O edital e seus anexos estão à disposição dos interessados nos sítios https://www.comprasgovernamentais.gov.br/ e http://seap.ma.gov.br/pregoes-online/, podendo, em caso de problemas nos sites acima, ser adquirido gratuitamente na CSLIC/SEAP, através dos e-mails cslicseap@gmail.com ou cslic@seap.ma.gov.br, durante os dias úteis, das 08h às 12h e das 14h às 18h.

São Luís/MA, 11 de maio de 2020
ANTONIO FELIPE GOMES DUARTE DE FARIAS
Pregoeiro da CSLIC/SEAP

AREIA BRANCA INDÚSTRIA E COMÉRCIO DE ÁGUA LTDA – ME
CNPJ n° 28.881.174/0001–20

Estabelecida no endereço na ROD. BR 316, s/n°, localidade Povoado Carnaúba de Pedra, Zona Rural, município de Timon/MA, torna público que **REQUEREU** junto a Secretaria de Estado do Meio Ambiente e Recursos Naturais – SEMA, a **RENOVAÇÃO** da **Outorga do Direito do Uso da Água para atividade de fabricação de águas envasada adicionadas de sais**, conforme **e-processo n° 66708/2020.**

Prefeitura Municipal de Buriticupu
CNPJ: 01.612.525/0001-40
Rua São Raimundo, 01 – Centro.
CEP: 65.393-000

AVISO DE ADIAMENTO DE LICITAÇÃO. PREGÃO PRESENCIAL SRP Nº 007/2020. A Prefeitura Municipal de Buriticupu - MA, através do seu Pregoeiro, torna público para conhecimento dos interessados, que o pregão presencial SRP Nº 007/2020, marcado para o dia **15 de maio de 2020, às 09h00min,** sob a égide da Lei nº 10.520/02 e subsidiariamente as disposições da Lei 8.666/93 e suas alterações posteriores, do tipo Menor Preço Por Item, sob o Regime de fornecimento, objetivando: Formação de Registro de Preços para futura e eventual contratação de empresa para fornecimento de aparelhos de ar condicionado para as diversas secretarias da Prefeitura Municipal de Buriticupu - MA, será realizado em, **ABERTURA: 20 de maio de 2020, às 09h00min**; estando de acordo com a Lei nº. 8.666/93. O edital e seus anexos encontram-se disponíveis no prédio onde funciona a Comissão Permanente de Licitação, onde poderão ser consultados gratuitamente ou adquiridos mediante o recolhimento da importância de R$ 50,00 (cinquenta reais) feito exclusivamente através de documento de Arrecadação Municipal (DAM), Rua São Raimundo, nº 01, Centro, Buriticupu – MA, e demais informações no telefone (98) 98108-3987 ou no e-mail cplburiticupu2016@gmail.com. Buriticupu - MA, 11 de maio de 2020. Fabiano de Jesus Barbosa Ferreira/ Pregoeiro.

REPUBLICAÇÃO DE AVISO DE LICITAÇÃO - PREGÃO PRESENCIAL Nº 008/2020 – CPL

O município de Raposa torna público aos interessados que realizará, na sede da Prefeitura Municipal de Raposa, localizada à Avenida dos Pescadores , s/n, Jardim das Oliveiras, Raposa/ MA, na forma da Lei Federal nº 10.520/2002, do Decreto Federal nº 3.555/2000, do Decreto Municipal nº 03, de 01 de fevereiro de 2017, e da Complementar nº 123/2006, alterada pela Lei Complementar nº 147, de 7 de agosto de 2014, aplicando, subsidiariamente, no que couber, a Lei Federal nº 8.666, de 21 de junho de 1993 e demais normas pertinentes à espécie, Licitação Pública na modalidade PREGÃO, na forma PRESENCIAL, do tipo MENOR PREÇO POR ITEM, objetivando o Registro de Preços para futuras eventuais aquisições de água mineral para atender as necessidades do município de Raposa, conforme edital e seus anexos. Data de Abertura: 26 de maio de 2020; horário: às 14h00min (quatorze horas). O edital e seus anexos poderão ser consultados gratuitamente em dias úteis, de segunda a sexta-feira no horário de 08h00min ás 13h00min, ou adquiridos a partir da data de sua publicação mediante o recolhimento da taxa de R$ 20,00 (vinte reais), não reembolsáveis, através de Documento de Arrecadação Municipal – DAM e posteriormente obtido na Prefeitura Municipal de Raposa, Sala de Comissão de Licitação, localizada à Avenida dos Pescadores, s/n, Jardim das Oliveiras, Raposa – MA. Informações adicionais, no mesmo endereço, pelo telefone (98) 3229-1382 e/ou e-mail: cplderaposa@gmail.com. Raposa – MA, 12 de maio de 2020. Raimundo Nonato Marques Silva. Secretário Municipal de Administração e Planejamento do Município de Raposa/MA.

AVISO DE LICITAÇÃO TOMADA DE PREÇOS Nº 002/2020

O município de Raposa por meio da Comissão Permanente de Licitação, torna público aos interessados que realizará, na sede da Prefeitura Municipal de Raposa, localizada à Avenida dos Pescadores, s/n°, Jardim das Oliveiras, Raposa/MA, sob égide da Lei Federal nº 8.666/93 e normas atinentes à espécie, Licitação Pública na modalidade TOMADA DE PREÇOS, do tipo Menor Preço, sob o regime de Empreitada Integral, objetivando a contratação de empresa para construção da obras da Praça Chico Noca no município de Raposa – Ma, conforme edital e anexos. A abertura da sessão pública do certame licitatório será no dia 02 de junho 2020, ás 10h00min (dez horas), sendo presidida pelo Presidente da CPL, designado pela Portaria Municipal nº 026/2017 de 23 de janeiro de 2017. O edital poderá ser consultado gratuitamente de 2ª a 6ª no horário de 08h00min ás 13h00min, ou adquirido a partir da data de sua publicação mediante o recolhimento da taxa de R$ 20,00 (vinte reais) na rede bancária credenciada, através de DAM e posteriormente obtido na Prefeitura Municipal de Raposa, Sala da Comissão de Licitação, localizada à Avenida dos Pescadores, s/n°, Jardim das Oliveiras, Raposa/Ma. 12 de maio de 2020, Raimundo Nonato Marques Silva, Secretário Municipal de Administração e Planejamento.

Prefeitura Municipal de Buriticupu
CNPJ: 01.612.525/0001-40
Rua São Raimundo, 01 – Centro.
CEP: 65.393-000

AVISO DE ADIAMENTO DE LICITAÇÃO. PREGÃO PRESENCIAL SRP Nº 009/2020. A Prefeitura Municipal de Buriticupu - MA, através do seu Pregoeiro, torna público para conhecimento dos interessados, que o pregão presencial SRP Nº 009/2020, marcado para o dia **15 de maio de 2020, às 15h00min**, sob a égide da Lei nº 10.520/02 e subsidiariamente as disposições da Lei 8.666/93 e suas alterações posteriores, do tipo Menor Preço Por Item, sob o Regime de fornecimento, objetivando: Formação de registro de preços para eventual e futura aquisição de gêneros alimentícios para atender as necessidades das diversas secretarias Municipais de Buriticupu/Ma, será realizado em, **ABERTURA: 20 de maio de 2020, às 15h00min**; estando de acordo com a Lei nº. 8.666/93. O edital e seus anexos encontram-se disponíveis no prédio onde funciona a Comissão Permanente de Licitação, onde poderão ser consultados gratuitamente ou adquiridos mediante o recolhimento da importância de R$ 50,00 (cinquenta reais) feito exclusivamente através de documento de Arrecadação Municipal (DAM), Rua São Raimundo, nº 01, Centro, Buriticupu – MA, e demais informações no telefone (98) 98108-3987 ou no e-mail cplburiticupu2016@gmail.com. Buriticupu - MA, 11 de maio de 2020. Fabiano de Jesus Barbosa Ferreira/ Pregoeiro.

PREFEITURA MUNICIPAL DE PASSAGEM FRANCA – MA
AVISO DE ADIAMENTO
TOMADA DE PREÇOS Nº 003/2020

A Comissão Permanente de Licitação comunica o adiamento da Tomada de Preços nº 003/2020, que ocorreria no dia 15 de maio de 2020 as 09:00, que tem como objeto: Contratação de empresa especializada na prestação de serviços de locação de Software para o portal da transparência e sistema contábil com suporte técnico, para atender as necessidades do Município de Passagem Franca – MA, para o dia 29 de Maio de 2020 às 15:00 horas, no mesmo local inicialmente divulgado. Passagem Franca - MA, 05 de maio de 2020. Rualyson da Silva Barbalho - Presidente da Comissão Permanente de Licitação.

REPUBLICAÇÃO DE AVISO DE LICITAÇÃO - PREGÃO PRESENCIAL Nº 007/2020 – CPL

O município de Raposa torna público aos interessados que realizará, na sede da Prefeitura Municipal de Raposa, localizada à Avenida dos Pescadores , s/n, Jardim das Oliveiras, Raposa/ MA, na forma da Lei Federal nº 10.520/2002, do Decreto Federal nº 3.555/2000, do Decreto Municipal nº 03, de 01 de fevereiro de 2017, e da Complementar nº 123/2006, alterada pela Lei Complementar nº 147, de 7 de agosto de 2014, aplicando, subsidiariamente, no que couber, a Lei Federal nº 8.666, de 21 de junho de 1993 e demais normas pertinentes à espécie, Licitação Pública na modalidade PREGÃO, na forma PRESENCIAL, do tipo MENOR PREÇO POR ITEM, objetivando o Registro de Preços para futuras eventuais aquisições de materiais de expediente, consumo, didático, pedagógico e limpeza para atender as necessidades do município de Raposa, conforme edital e seus anexos. Data de Abertura: 26 de maio de 2020; horário: às 09h00min (nove horas). O edital e seus anexos poderão ser consultados gratuitamente em dias úteis, de segunda a sexta-feira no horário de 08h00min ás 13h00min, ou adquiridos a partir da data de sua publicação mediante o recolhimento da taxa de R$ 20,00 (vinte reais), não reembolsáveis, através de Documento de Arrecadação Municipal – DAM e posteriormente obtido na Prefeitura Municipal de Raposa, Sala de Comissão de Licitação, localizada à Avenida dos Pescadores, s/n, Jardim das Oliveiras, Raposa – MA. Informações adicionais, no mesmo endereço, pelo telefone (98) 3229-1382 e/ou e-mail: cplderaposa@gmail.com. Raposa – MA, 12 de maio de 2020. Raimundo Nonato Marques Silva. Secretário Municipal de Administração e Planejamento do Município de Raposa/MA.

ESTADO DO MARANHÃO
PREFEITURA MUNICIPAL DE SÃO JOÃO DO SÓTER
COMISSÃO PERMANENTE DE LICITAÇÃO

AVISO DE LICITAÇÃO. Pregão Presencial nº 08/2020. TIPO: menor preço. OBJETO: REGISTRO DE PREÇOS para futura e eventual contratação de empresa para confecção de materiais gráficos, a serem utilizado nas atividades desenvolvidas nas diversas secretarias do município de São João do Sóter – MA. ABERTURA: 25/05/2020 às 14:00hs. O Edital e seus anexos estão à disposição dos interessados na sala da Comissão, situada, Av. Esperança, nº 2025 – Centro – São João do Sóter – MA no horário das 08h00min (oito horas) às 12h00min (doze horas) onde poderão ser consultados gratuitamente ou obtidos mediante a entrega de 03 (três) resmas de papel (500 folhas), tamanho A4, 210 x 297mm, 75 g/m², ultra branco, junto ao setor de Licitação do município, referente ao custo de reprodução. **Em nenhuma hipótese haverá entrega de edital fora do horário previsto neste aviso de licitação e nenhuma hipótese haverá atendimento aos licitantes que não obedecer as normas do ministério da saúde e os decretos municipais.** São João do Sóter – MA, 13 de maio de 2020. Joserlene Silva Bezerra de Araújo, Prefeita Municipal.

COMUNICAÇÃO

SUZANO S.A., torna público que, **REQUEREU** junto às **Secretarias de Meio Ambiente:**

1. Secretaria de Estado do Meio Ambiente e Recursos Naturais-SEMA/MA:

1.1 Renovação da Licença Única Ambiental -ReLUA para a atividade de Projeto Agrossilvipastoril: Plantio, Tratos Culturais, Colheita e toda infraestrutura de apoio a operação do empreendimento na **Fazenda Santa Maria** localizada no município de Imperatriz/MA, conforme Processo **64861/20.**

1.2 Renovação da Licença Única Ambiental -ReLUA para a atividade de Projeto Agrossilvipastoril: Plantio, Tratos Culturais, Colheita e toda infraestrutura de apoio a operação do empreendimento na **Fazenda Eldorado** localizada no município de Imperatriz/MA, conforme Processo **66951/20.**

2. Secretaria Municipal de Meio Ambiente de São Francisco do Brejão/MA:

2.1 Renovação da Licença de Operação nº 001/2018 para de atividade de Extração Mineral (piçarra e argila) para construção, manutenção e pavimentação de estradas internas na **Fazenda Arco Íris** localizada no município de São Francisco do Brejão/MA**, Protocolo Recebido em 04/05/20.**

E torna público que, **RECEBEU** junto às **Secretarias de Meio Ambiente:**

1. Secretaria de Estado do Meio Ambiente e Recursos Naturais-SEMA/MA:

1.1 Licença de Operação para a atividade de Extração Mineral para construção, manutenção e pavimentação de estradas internas na **Fazenda Agropecuária do Maranhão** localizada no município de Bom Jesus das Selvas/MA, conforme Processo **284012/2018.**

1.2 Renovação de Outorga de Direito de Uso da Água Superficial, sob as coordenadas geográficas 04º24'40,28"S e 47º30'19,39"W com vazão de 32,4 m³/h e período de bombeamento de 10 horas na **Fazenda São Raimundo (Pampulha),** localizada no município de Itinga do Maranhão, Bacia Hidrográfica do Rio Gurupi, Estado do Maranhão, para fins de molhamento de mudas, umectação de estradas, combate a incêndios e aplicação de defensivos, conforme os dados constantes no processo **nº 30027/2020.**

1.3 Outorga de Direito de Uso da Água Superficial, sob as coordenadas geográficas 05º05'32,09"S e 48º20'40,04"W com vazão de 60 m³/h, com período de bombeamento de 10 horas na **Fazenda Anajás,** localizada no município de São Pedro da Água Branca/MA, Bacia Hidrográfica do Rio Tocantins, Estado do Maranhão, para fins de molhamento de mudas, umectação de estradas, combate a incêndios e aplicação de defensivos, conforme dados constantes no processo nº **42997/2020**

2. Secretaria Municipal de Meio Ambiente e Recursos Hídricos de Imperatriz/MA:

2.1 Renovação da Licença de Operação nº 001/2018 para de atividade de Extração Mineral para construção, manutenção e pavimentação de estradas internas na **Fazenda Cruzeiro** localizada no município de Imperatriz/MA, conforme Processo **547/17.**

megaleilões

EDITAL DE LEILÃO PRESENCIAL E ON-LINE Fernando José Cerello Gonçalves Pereira, Leiloeiro Oficial inscrito na JUCESP sob nº 844, faz saber, através do presente Edital, que devidamente autorizado pelo Banco Bradesco S.A., inscrito no CNPJ sob nº 60.746.948/0001-12, promoverá a venda em Leilão (1º ou 2º) do imóvel abaixo descrito, nas datas, hora e local infracitados, na forma da Lei 9.514/97. Para participar dos leilões: Em virtude da pandemia a participação nos leilões será somente de maneira on-line através do site do Leiloeiro Oficial: www.megaleiloes.com.br. **Localização do imóvel:** Barra do Corda-MA. Br. Altamira. Av. Reginaldo Gomes de Souza, nº 240. RESIDENCIAL/COMERCIAL. Áreas totais: terr. 100,00m² e constr. 200,00m². Matr. 19.509 do 1º RI Local. Obs.: O Vendedor teve o conhecimento da existência da Ação Revisional de Contrato de Financiamento de Imóvel c/c Consignação em Pagamento de Parcelas Incontroversas em Juízo em trâmite perante a 2ª Vara Cível da Comarca de Barra do Corda/MA, processo nº 0809742-18.2019.8.10.0027, informando ainda não ter sido citado. O Vendedor responde pelo resultado da ação, de acordo com os critérios e limites estabelecidos nas Condições de Venda dos imóveis constantes do edital. Ocupado (AF). **1º Leilão:** 26/05/2020, às 11:00hs. Lance mínimo: R$ 332.452,52 **2º Leilão:** 29/05/2020, às 11:00hs. Lance mínimo: R$ 267.344,66 **Condição de pagamento:** à vista, mais comissão de 5% ao Leiloeiro. Da participação on-line: O interessado deverá efetuar o cadastramento prévio perante o Leiloeiro, com até 1 hora de antecedência ao evento. O Fiduciante será comunicado das datas, horários e local de realização dos leilões, para no caso de interesse, exercer o direito de preferência na aquisição do imóvel, pelo valor da dívida, acrescida dos encargos e despesas, na forma estabelecida no parágrafo 2º-B do artigo 27 da lei 9.514/97, incluído pela lei 13.465 de 11/07/2017. Os interessados devem consultar as condições de pagamento e venda dos imóveis disponíveis nos sites: www.bradesco.com.br e www.megaleiloes.com.br Para mais informações - tel.: (11) 3149-4600 Fernando José Cerello Gonçalves Pereira - Leiloeiro Oficial JUCESP nº 844

Cinco verdades e mitos sobre a abolição da escravatura no Brasil

Desde a infância, os brasileiros aprendem que 13 de maio é um dia de celebração, por conta da abolição da escravatura no país – a última nação americana a libertar as pessoas escravizadas, em 1888. Mas quanto realmente sabemos sobre a data tão marcante para a história do Brasil?

O discurso em torno do assunto tem variado ao longo dos anos, conforme pesquisas são realizadas por historiadores e novas interpretações são apresentadas. Muitas vezes, o que foi dito sobre a assinatura da Lei Áurea há 20 anos não corresponde mais ao que tem sido dito na historiografia contemporânea.

Por isso, levantamos cinco afirmativas que fazem parte do imaginário de boa parte dos brasileiros e apresentou a historiadores para saber se são verdades ou mitos, de acordo com a atual historiografia. Confira o resultado:

BRAZIL LIVRE

1888 TREZE DE MAIO 1888

EXTINCÇÃO DA ESCRAVIDÃO

LEI N. 3353 DE 13 DE MAIO DE 1888

DECLARA EXTINCTA A ESCRAVIDÃO NO BRAZIL

A Princeza Imperial Regente em nome de Sua Magestade o Imperador o Sr. D. Pedro II: Faz saber a todos os subditos do Imperio, que a Assembléa Geral decretou e Ella sanccionou a lei seguinte:

Art. 1.º E' declarada extincta desde a data d'esta lei a escravidão no Brazil.

Art. 2.º Revogam-se as disposições em contrario.

Manda portanto a todas as auctoridades a quem o conhecimento e execução da referida lei pertencer, que a cumpram e façam cumprir e guardar tão inteiramente como n'ella se contém.

O secretario de Estado dos Negocios da Agricultura e interino dos Negocios Estrangeiros, bacharel Rodrigo Augusto da Silva a faça imprimir, publicar e correr.

Dada no Palacio do Rio de Janeiro, em 13 de Maio de 1888, sexagesimo setimo da Independencia e do Imperio.

PRINCEZA IMPERIAL REGENTE

1 - A princesa Isabel assinou a lei Áurea por ser abolicionista. Mito.

"Na data da assinatura da Lei Áurea (13/05/1888), Princesa Isabel governava em nome de seu pai, D. Pedro II, que se encontrava em viagem pela Europa, e só veio a receber a notícia mais de uma semana depois em Milão. Antes de ser uma benevolência da herdeira ao trono, a abolição da escravidão parece ter sido premeditada pelo Império, já que o Brasil vinha sendo pressionado por movimentos abolicionistas (internos e externos). Pedro se encontrava debilitado e Isabel precisava de apelo popular para emplacar o terceiro reinado. Apesar da abolição render festejos por vários dias seguidos, o tiro saiu pela culatra, já que os proprietários de escravos (não ressarcidos pelo governo) se voltaram contra o Império e apoiaram a proclamação da república no ano seguinte", explica o professor de história Celso Idamiano.

2 - Os escravos não participaram efetivamente do processo de abolição da escravatura. Mito.

"Após extensa análise documental, o historiador Sidney Chalhoub chegou a conclusão que os negros não assistiram o processo abolicionista de forma passiva. Ele encontrou vários relatos nesse sentido, como escravizados reivindicando sua liberdade através de processos jurídicos; fugindo, se esses processos levassem a julgamentos que mantivesse a escravidão; denunciando para os juízes maus tratos dos senhores; aproveitando-se de disputas dentro das famílias em caso de herança para tentar a alforria; e também através disputas jurídicas para abaixar preço de indenizações para se conseguir as alforrias. Além disso, a própria resistência à escravidão, através da fuga para quilombos, suicídios, sabotagem à produção, assassinato de senhores levavam a um real clima de insegurança para as elites o que, indiretamente, levou a formação do discurso abolicionista", afirma o doutorando em História Social da Cultura pela UFMG Felipe Malacco.

3 - A abolição da escravatura foi decisiva para a proclamação da República. Verdade.

"Uma das questões centrais para a monarquia brasileira era a escravidão. E nesse aspecto, a política imperial conseguiu desagradar todos os envolvidos. Em primeiro lugar, desagradava os escravizados e os defensores do processo abolicionista, pela forma violenta e gradual em que ocorreu o processo de abolição. Em segundo lugar, desagradava os donos de escravizados, por considerarem injusta não ter indenização para a libertação de escravizados. Em terceiro lugar, a morosidade do processo desagradava o exército, que pela grande participação de negros na Guerra do Paraguai, havia adotado uma posição favorável à abolição. Assim, o Império ia perdendo toda sua base política e não conseguiu se opor ao cada vez mais forte discurso republicano", explica Malacco.

4 - A Lei Áurea acabou definitivamente com a escravidão no Brasil. Mito.

"Se pensarmos juridicamente, a afirmação pode fazer algum sentido. Afinal, no dia 13 de maio de 1888, foi assinado um decreto que oficialmente proibia a existência dessa podre instituição. Porém, em primeiro lugar, a abolição da escravidão não significava qualquer melhora na vida dos ex-escravizados. O projeto abolicionista não foi seguido de um processo de inserção dos negros na sociedade republicana que, por desigualdade de condições, não conseguiram acessar melhores posições sociais, permanecendo marginalizados. Além disso, ainda hoje existem o que chamam juridicamente de "situações análogas a escravidão", principalmente em regiões demograficamente isoladas no interior do Brasil, que representam uma permanência de relações de trabalho em que o indivíduo não possui nenhum direito trabalhista. Trabalha para pagar a manutenção de sua existência. Exatamente igual aos escravizados do período colonial e imperial", afirma Malacco.

5 - A princesa Isabel aproveitou que o pai estava em viagem para abolir a escravatura. Mito.

De fato, foi em sua terceira regência e com sua assinatura que foi sancionada a Lei Áurea. Mas falar que a princesa "se aproveitou da ausência do pai" para abolir a escravidão, e que só por essa ausência que a abolição ocorreu, é um exagero histórico. A abolição já era um inevitável caminho sem volta devido, principalmente, a pressões internacionais, do próprio movimento abolicionista brasileiro, da ação dos escravizados que lutavam por sua liberdade e do exército brasileiro. Se não fosse a princesa Isabel, certamente o imperador D. Pedro II ou a elite econômico-política que assumiu a república brasileira após 1889 decretaria o fim da escravidão.

O IMPARCIAL
O JORNAL MAIS ACESSADO DO MARANHÃO
7,6 Milhões de acessos
1,8 Milhão de usuários
LEIA A TODA HORA E EM TODO LUGAR

Combate à covid-19

Estão abertas, até esta quarta-feira, 13, as inscrições para o seletivo para a contratação de profissionais que atuarão no combate à Covid-19 no Hospital de Campanha de São Luís, que será entregue pelo Governo do Estado nos próximos dias. O processo, que segue as diretrizes do Plano de Contingência Estadual para o enfrentamento ao novo coronavírus, será realizado pela Empresa Maranhense de Serviços Hospitalares.

Nedilson Machado
nm@oimparcial.com.br

Grupo de risco

Mais de 50% da população adulta brasileira – ou 86 milhões de pessoas – apresenta ao menos um dos fatores que aumentam o risco de manifestações graves da Covid-19, sugere estudo feito na Universidade Federal de São Paulo (Unifesp). Se considerados apenas os adultos com menos de 65 anos, a proporção dos suscetíveis a complicações caso venham a se infectar pelo novo coronavírus (SARS-CoV-2) ainda é alta: 47%.

Mais uma grande iniciativa foi tomada pelo presidente da OAB-MA, Thiago Diaz, para amenizar o sofrimento provocado pela pandemia do coronavírus. Através da Comissão de Diversidade Sexual e de Gênero, está convidando comunidade advocatícia e a sociedade em geral para participar da campanha CONVIDA, que busca arrecadar cestas básicas para a população LGBTQI+ em situação de vulnerabilidade social. Muitas pessoas LGBTQI+ vivem em condições de vulnerabilidade social, estigma e preconceito que dificultam o acesso à saúde e à rede de proteção. Por isso, a ideia da CONVIDA é comprar cestas alimentícias já prontas e incluir itens de higiene pessoal básica para entregar a essa população.

O Grupo Potiguar promove nessa quarta-feira, às 20h, a Live Potiguar "Festival de Mousses em Casa". As receitas, fáceis e práticas, serão ensinadas passo a passo pela renomada culinarista Ludimila Matos (foto). Para conferir basta acessar a live no stories do perfil do instagram: @potiguarhomecenter.

O Instituto Estadual de Educação, Ciência e Tecnologia do Maranhão (IEMA) vai realizar uma live nesta quinta-feira, 14, às 15h, no Instagram oficial do Instituto (@iema_oficial). A live terá como mediadora a psicóloga da Rede IEMA, Farlanni Nizete, e contará com a participação da fisioterapeuta, Patrícia Bogea (foto).

Cinema adequado

Cinemas da Coreia do Sul estão testando e implantando tecnologia sem contato físico com humanos para o uso nos cinemas após a pandemia do novo coronavírus. Os testes incluem quiosques automatizados, uso de aplicativos para a compra de bilhetes e uso de robôs. O uso da tecnologia ocorre para adequar o medo do público local de contato físico com estranhos, incluindo os funcionários do cinema. A CJ CGV, maior cadeia de cinema multiplex da Coreia do Sul, transformou um de seus cinemas em um local sem contato físico em abril.

Giro Nordeste

Na quinta-feira, 14, às 19h, a TV UFMA representará e exibirá o programa semanal Giro Nordeste, uma iniciativa da TVE que entrevista personalidades nordestinas e nacionais com a participação de jornalistas das emissoras públicas de TV e rádio do Nordeste. O médico e escritor Drauzio Varella é o primeiro convidado e analisa a pandemia do coronavírus, que já deixou milhares de mortos em todo o mundo. Ao vivo e sem intervalos, o programa será ancorado por Juraci Santana, jornalista da TVE Bahia, com a participação de jornalistas nos demais Estados.

Drama policial

A Globoplay estreia nesta semana dois novos títulos de suspense e gênero policial: são eles "Shades of Blue" (Segredos Policiais) e "FBI". Jennifer Lopez e Ray Liotta estrelam "Shades of Blue" (Segredos Policiais), cujas três temporadas estão disponíveis na plataforma desde terça-feira, 12.

Neste drama policial, Harlee Santos (Jennifer Lopez) é uma detetive de Nova York e mãe solteira que se junta a uma unidade de policiais corruptos liderado pelo enigmático tenente Matt Wozniak (Ray Liotta).

Pra curtir

- Na programação das grandes lives desta quarentena hoje temos opções para agradar a todas as tribos pelo YouTube e redes sociais.
- A banda Sepultura (estará ao vivo entre 16h e 18h em seu projeto SepulQuarta), Marcelo Falcão (Com a live #PraQuemTemFé, às 20h), Turma do Pagode (a partir das 18h30) e Cidade Negra (no Instagram da Rádio Mix Rio FM, a partir das 19h).
- O jogador Gabigol tem dado o que falar entre seus vizinhos. O craque do Flamengo, está tirando o sono da vizinhança, isso por promover festas durante a madrugada em sua casa, em meio a pandemia do novo coronavírus.
- O jogador é morador de um condomínio de alto padrão da Barra da Tijuca, na Zona Oeste do Rio de Janeiro.
- Estatísticas sobre pacientes com coronavírus mostram que os homens são os mais afetados pela doença.
- Pesquisadores do hospital universitário de Groningen, na Holanda, descobriram o porquê: de acordo com o estudo, pessoas do sexo masculino tem maior expressão da enzima ACE2, usada pelo Sars-CoV-2 para invadir as células humanas e se multiplicar.

Levantamento aponta Márcio Jerry é o parlamentar do Maranhão mais influente nas redes sociais

O deputado federal Márcio Jerry (PCdoB) é o parlamentar mais influente do Maranhão, segundo estudo divulgado pela FSB, maior agência de comunicação da América Latina. Agência monitorou as publicações dos deputados federais e senadores de 1º a 30 de abril.

Dos 589 parlamentares, apenas sete deputados federais não figuram no ranking porque não postaram no período analisado ou porque não possuem perfis públicos nas redes. Jerry ocupa a 65ª posição e, ao lado do senador Weverton Rocha (PDT), que está em 89º lugar, são os únicos da bancada estadual no "Top 100 FSBinfluênciaCongresso".

Em terceiro lugar aparece o deputado Juscelino Filho (DEM), na 131ª colocação.

Conhecido como "24x7", o método de monitoramento analisa o grau de engajamento de todas as publicações feitas pelos parlamentares no Facebook (apenas páginas públicas), no Instagram (apenas contas business) e no Twitter.

Para calcular a nota são levados em consideração o número de seguidores, a quantidade de publicações, o alcance das publicações e o engajamento (curtidas, comentários e compartilhamentos) em cada rede social.

Maranhão terá feriado estadual nesta sexta-feira

Esta sexta-feira (15) será feriado no Maranhão. É uma antecipação do feriado estadual de 28 de julho, quando se comemora a adesão do Maranhão à Independência do Brasil.

A medida foi adotada para reforçar o isolamento social e evitar a disseminação maior do coronavírus. Ou seja, o feriado não é para as pessoas viajarem. E, sim, para que fiquem em casa. As entradas e saídas de São Luís vão continuar bloqueadas.A antecipação só vale para este ano e não impede que, em 28 de julho, sejam realizadas as comemorações pela data. Apenas não será feriado.

A antecipação do feriado havia sido estabelecida antes da decisão da Justiça que estendeu o lockdown na Ilha de São Luís até o domingo (17). A decisão foi tomada nesta terça-feira (12) pelo Poder Judiciário e foi acatada pelo Governo do Maranhão.

NÚMEROS

Levantamento mapeia saúde no Maranhão

Dados são do IBGE a partir do Cadastro Nacional de Estabelecimentos de Saúde 2019 (DataSUS) e mapeia leitos de UTI, equipamentos e profissionais de saúde

PATRÍCIA CUNHA

DIVULGAÇÃO

ESSE INDICADOR REGISTRAVA 8 LEITOS POR 100 MIL HABITANTES NO MARANHÃO

O IBGE divulgou a distribuição de leitos de UTIs (unidades de terapia intensiva), respiradores, médicos e enfermeiros nos municípios maranhenses. Os dados têm por referência dezembro de 2019 e foram gerados em parceria com a Fundação Oswaldo Cruz (Fiocruz) para contribuir com as ações de enfrentamento à Covid-19.

O levantamento foi feito com base nos dados de 2019. Atualmente, segundo o Governo do Estado, para tratamento de pacientes infectados com o novo coronavírus, a rede hospitalar pública teve ampliação no número de leitos. "Os hospitais da rede pública estadual do Maranhão ultrapassaram a marca de mil leitos exclusivos para pacientes com coronavírus. Em março, eram pouco mais de 200. Agora, são 1.015, quase cinco vezes mais. Os leitos estão espalhados por diversas regiões. Como a maioria dos casos confirmados está na Ilha de São Luís, é esta região que concentra a maior parte dos leitos: 672", informou a Secretaria de Estado de Saúde.

No estado o número de casos de pacientes com Covid-19 ainda é crescente. Na Ilha, por exemplo, 97% dos leitos de UTI da rede pública estadual estão ocupados. Essa conta não inclui a rede municipal e a rede privada.

Na última segunda-feira (11), foram abertos na capital um ambulatório exclusivo para coronavírus (atrás do Carlos Macieira), com capacidade de realizar até 300 atendimentos por dia, e um hospital também dedicado a pacientes com Covid-19 (anexo do Nina Rodrigues). O Hospital de Campanha de São Luís tem 200 leitos e faz parte da política de ampliação de leitos para tratamento de pacientes diagnosticados com o novo coronavírus (Covid-19).

Rede privada

O levantamento feito pelo IBGE partiu do Cadastro Nacional de Estabelecimentos de Saúde 2019 (DataSUS), que reúne as redes pública e privada, e das Informações de Deslocamento para Serviços de Saúde 2018, cujos dados foram antecipados pelo IBGE.

O Maranhão possuía, no ano passado, um dos menores índices de leito de UTI por habitantes do país. Esse indicador registrava 8 leitos por 100 mil habitantes no estado, o mesmo índice verificado no Pará e no Tocantins.

Os números eram superiores apenas aos de Roraima, que apresentou índice de 4 leitos de UTI, o menor do país; do Amapá e do Acre, com 5 leitos; e no Amazonas e no Piauí, com 7. Já a Unidade da Federação que registrou o maior número de leitos de UTI, fundamentais para o atendimento de pacientes graves com Covid-19, foi o Distrito Federal, com 30 leitos por 100 mil habitantes.

A capital São Luís apresentou índice de 32 leitos por 100 mil habitantes. O município de Imperatriz, com 40 leitos, registrou o maior índice do estado. Dos 217 municípios maranhenses, 206 não possuíam leitos de UTI, em dezembro de 2019.

Número de respiradores é baixo no estado

O cruzamento de dados também revela a distribuição de respiradores, equipamentos que realizam ventilação mecânica em pacientes com dificuldades respiratórias graves, nas unidades de saúde do país.

O Maranhão possui um dos índices mais baixos, com 13 respiradores por 100 mil habitantes.

O Piauí apresentou o mesmo índice (13). O índice dos dois estados só é maior que o registrado no Amapá (10). Distrito Federal lidera, com 63 respiradores por 100 mil habitantes.

No Maranhão, apenas 65 municípios dispunham desse equipamento. Os outros 152 municípios maranhenses não possuíam respiradores. São Luís apresentou índice de 48 respiradores por 100 mil habitantes, o maior do estado. O mesmo índice foi registrado nos municípios de Matões do Norte e Turiaçu.

No último dia 7, o Maranhão recebeu uma carga de 44 respiradores comprados pela Secretaria da Saúde.

De acordo com o governo, em três semanas, o Maranhão trouxe 255 unidades de um equipamento que vem sendo disputado intensamente em todo o planeta, porque são essenciais para equipar UTIs e salvar vidas de pacientes com coronavírus.

O aparelho é usado quando o paciente está com insuficiência respiratória, pois controla a pressão do ar para dentro dos pulmões, garantindo a chamada troca gasosa.

Segundo governo do estado, são 800 respiradores a mais dentre os que já havia no sistema de saúde e há ainda novos aparelhos para serem recebidos.

Médicos e enfermeiros por habitante

Em 2019, o Maranhão e o Pará registraram os menores indicadores, 81 e 85 médicos por 100 mil habitantes, respectivamente.

O Distrito Federal possuía a melhor distribuição de médicos do país, com 338 profissionais por 100 mil habitantes. O maior índice, dentre as cidades maranhenses, foi registrado na capital, com 206 médicos por 100 mil habitantes; seguido por Imperatriz, com 183. No indicador enfermeiro por habitante, o Maranhão também figura entre as Unidades da Federação com os números mais baixos.

O Estado tem o 6º menor índice do país: 106 enfermeiros por 100 mil habitantes.

Já dentre os municípios do Maranhão, o maior índice foi verificado em São Luís (216), seguido por Presidente Dutra (213) e Imperatriz (184). Presidente Médici, com 14 enfermeiros por 100 mil habitantes, apresentou o índice mais baixo do estado.

**Com informações da assessoria.*

ATÉ 12 JUNHO

Prefeitura de Araioses abre 155 vagas em concurso

A Prefeitura de Araioses, no estado do Maranhão, anuncia Concurso Público para a contratação de 155 profissionais que tenham ensino fundamental, médio/técnico e superior nas áreas exigidas, no mínimo 18 anos completos na data dos requisitos.

Há vagas disponíveis para os seguintes cargos:

- Agente Administrativo (15)
- Vigia (40)
- Auxiliar Operacional (25)
- Motorista (5)
- Recepcionista (4)
- Digitador (6)
- Professor nível I (26)
- Assistente Social (3)
- Farmacêutico/ Bioquímico (1)
- Odontólogo (2)
- Educador Físico (1)
- Enfermeiro (5)
- Fisioterapeuta (1)
- Fonoaudiólogo (1)
- Nutricionista (1)
- Professor Cuidador de Alunos Autistas (1)
- Professor Cuidador de Alunos com Deficiência Física (1)
- Professor de Libras e Sinais (1)
- Psicólogo (2)
- Técnico de Enfermagem (7)
- Técnico de Laboratório (1)
- Técnico de Saúde Bucal (2)
- Médico Veterinário (1)
- Engenheiro Agrônomo (1)
- Orientador Social (1)
- Procurador do Município (1)

Vale ressaltar que algumas destas chances são para pessoas que se enquadrem nos requisitos especificados no edital.

Inscrições

Mediante ao pagamento de taxa no valor de R$ 60 a R$ 105, os interessados poderão se inscrever até 12 de junho (horário local), exclusivamente via internet, no site da LJ Assessoria e Planejamento Administrativo. Os candidatos que tiverem interesse na isenção da taxa, deverão solicitá-la no período de 12 a 15 de maio de 2020, por meio de envio do comprovante de inscrição e documentos exigidos no e-mail *atendimento.araioses@outlook.com*.

Salários e provas

Sob jornada de trabalho de 20 a 40 horas semanais, os profissionais contratados receberão salário base mensal que varia de R$ 1.045 a R$ 4.500.

Como método de seleção, será realizada prova escrita objetiva, de caráter eliminatório e classificatório, composta por questões de língua portuguesa, matemática, informática, legislação SUS, conhecimentos específicos e pedagógicos.

Além disso também haverá prova de títulos e prova discursiva, ambas com caráter classificatório. Está previsto o dia 19 de julho de 2020 para aplicação da primeira etapa.

BRUTALIDADE EXTREMA

Mortes, decapitação e dentes arrancados

Ação da polícia prende e apreende pessoas suspeitas de assassinatos e decapitação. Durante a operação ainda encontraram dentes que podem ser de uma das vítimas

SAULO DUAILIBE

POLÍCIA CIVIL

DENTES QUE PODEM SER DE UMA VÍTIMA FORAM ENCONTRADOS COM UM SUSPEITO

A cidade de Imperatriz, distante cerca de 600 km da capital maranhense, foi palco da Operação Isca, deflagrada pela Polícia Civil do Maranhão. A ação foi realizada pela Delegacia de Homicídios e Proteção à Pessoa em Imperatriz (DHPP/ITZ).

A Operação teve como objetivo e deu cumprimento a um Mandado de Prisão Preventiva contra uma pessoa e de dois Mandados de Internação Provisória contra dois adolescentes. Os três são suspeitos de envolvimento nos assassinatos do adolescentes Charles Vitor Oliveira da Silva e de Gleydson dos Santos Paz.

Segundo a polícia, ainda chegou a ser decretada a ordem de Internação do adolescente Charles Vitor Oliveira da Silva, mas ele foi assassinado no sábado, dia 2 de maio, data em que o autor do crime foi preso em flagrante delito.

Decapitação e dentes

O grupo preso na Operação foi responsável pelo assassinato de Gleydson, que foi decapitado, cuja cabeça jamais foi localizada, crime ocorrido em 23 de janeiro deste ano.

Na casa de um dos adolescentes apreendidos foi encontrada uma sacola contendo dezenas de dentes, que podem ser da vítima que foi decapitada.

O grupo ainda está sendo investigado como responsável por outros homicídios ocorridos no Bairro Grande de Santa Rita e adjacências, em Imperatriz.

TIMON

Homem é suspeito de matar empresário

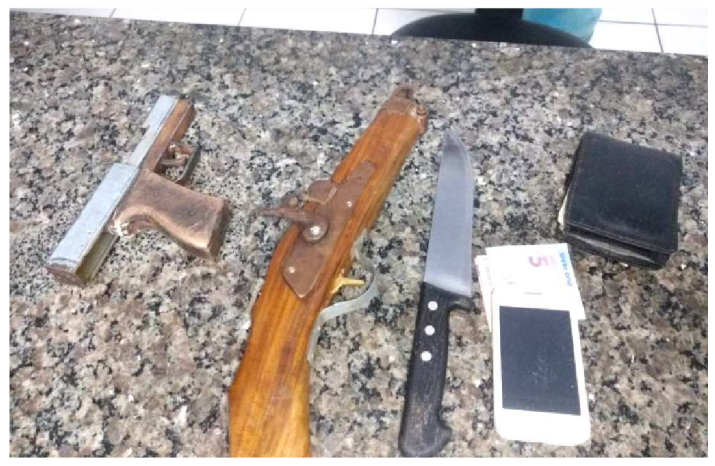

ARMAS USADAS NO CRIME FORAM APREENDIDAS PELA POLÍCIA

A Polícia Civil do Maranhão, através do 4º Distrito Policial de Timon, com apoio da Delegacia de Homicídios e do Grupo de Pronto Emprego da 18ª DRPC/GPE-18, prendeu um suspeito, em cumprimento a um mandado de prisão preventiva, expedido pela 1ª vara criminal de Timon.

Ele é o principal suspeito do crime de latrocínio que teve como vítima João de Deus Alves Costa, proprietário de uma pizzaria na cidade. A morte do empresário aconteceu no dia 18 de abril deste ano.

O criminoso encontrava-se foragido desde o crime e foi preso na Avenida Palestina, bairro Parque Aliança, em Timon. Seu cúmplice havia sido preso em flagrante de roubo no dia 6 deste mês e, durante depoimento, revelou a identidade do outro suspeito que participou do latrocínio que vitimou João de Deus.

Com a prisão esse crime hediondo foi completamente elucidado e seus autores presos e encarcerados na UPR de Timon. **(S.D)**

PARANÁ

DCCT prende suspeito de ameaçar juiz

DIVULGAÇÃO

JUIZ DOUGLAS COMEÇOU A RECEBER AMEAÇAS DURANTE FIM DE SEMANA ANTES DO LOCKDOWN

O Departamento de Combate a Crimes Tecnológicos (DCCT) da Superintendência Estadual de Investigações Criminais (Seic), com o apoio operacional do Centro de Operações Policiais Especiais (Cope) do estado do Paraná, cumpriu dois mandados de busca e apreensão e prendeu preventivamente um homem na cidade de Curitiba, no Paraná. Ele foi identificado como o responsável pelos crimes em tela. O DCCT iniciou investigações no mês de dezembro do ano passado com finalidade de apurar crimes de ameaça e coação no curso do processo, praticados através das redes sociais, contra o juiz Douglas de Melo Martins, titular da Vara de Interesses Difusos e Coletivos de São Luís.

O DCCT iniciou investigações no mês de dezembro do ano passado com finalidade de apurar crimes de ameaça e coação no curso do processo, praticados através das redes sociais, contra o juiz Douglas de Melo Martins, titular da Vara de Interesses Difusos e Coletivos de São Luís.

Após outras denúncias em virtude da decretação do lockdown (bloqueio total), em decisão do magistrado do dia 30 de março deste ano. O juiz Douglas Martins começou a receber ameaças durante fim de semana que antecedeu o lockdown.A prisão do suspeito aconteceu na manhã de ontem, dia 12, após ação conjunta entre as polícias civis do Maranhão e Paraná. O suspeito foi identificado apenas como Edson Douglas Oliveiras de Freitas, que seria natural da cidade de Caixas, distante cerca de 360 km da capital maranhense. O magistrado chegou a falar com a imprensa sobre o caso de ameaça, mas preferiu não estender as declarações por conta do momento de pandemia que o estado atravessa. As investigações continuam.

A prisão do suspeito aconteceu na manhã de ontem, dia 12, após ação conjunta entre as polícias civis do Maranhão e Paraná. O suspeito foi identificado apenas como Edson Douglas Oliveiras de Freitas, que seria natural da cidade de Caixas, distante cerca de 360 km da capital maranhense. O magistrado chegou a falar com a imprensa sobre o caso de ameaça, mas preferiu não estender as declarações por conta do momento de pandemia que o estado atravessa. As investigações continuam. **(S.D)**

LOTERIA

Apostas da Quina de São João abertas

LOTERICAS.COM.BR

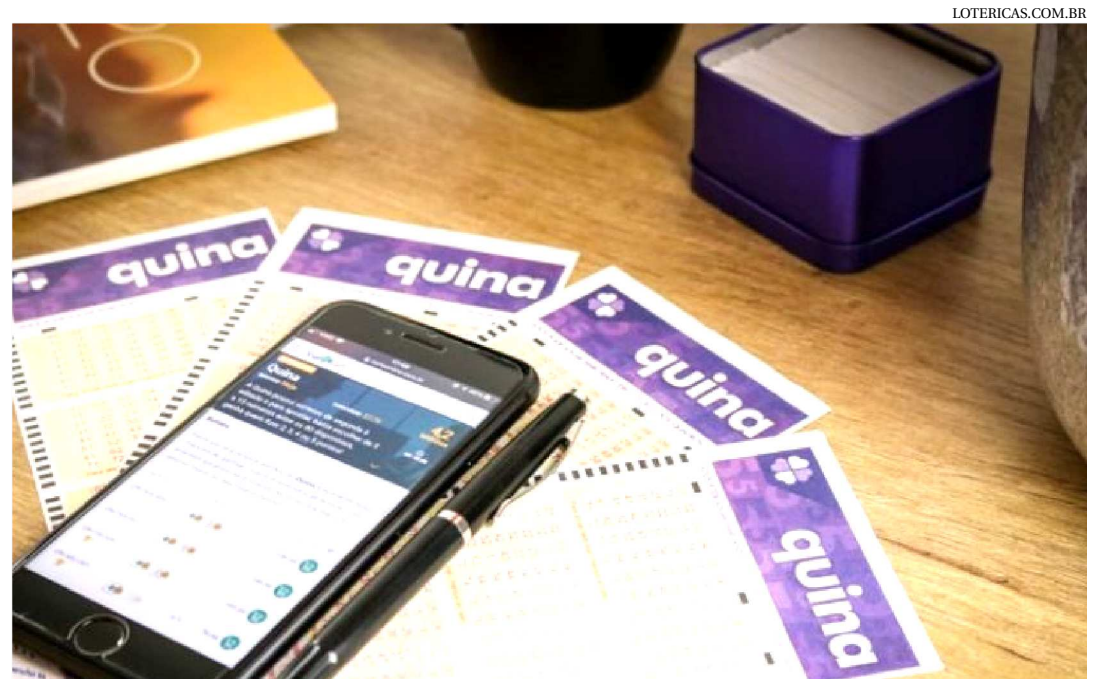

O SORTEIO DO CONCURSO 5.299 DA QUINA SERÁ REALIZADO NO DIA 27 DE JUNHO, ÀS 20H

Já podem ser registradas as apostas para a Quina de São João, concurso especial que chega à sua 10ª edição este ano. O sorteio do concurso 5.299 da Quina será realizado no dia 27 de junho, às 20h, e a estimativa inicial do prêmio é de R$ 140 milhões.

O prêmio da Quina de São João não acumula. Se não houver ganhadores na faixa principal, o acerto de 5 números, o prêmio será dividido entre os acertadores da segunda faixa (4 números) e assim por diante. Para apostar, basta marcar de 5 a 15 números dentre os 80 disponíveis no volante. O apostador também pode deixar o sistema escolher os números, por meio da aposta no formato Surpresinha. Ganham prêmios os acertadores de 2, 3, 4 ou 5 números. É possível concorrer com a mesma aposta por 3, 6, 12, 18 ou 24 concursos consecutivos optando pela aposta no formato Teimosinha. O preço de uma aposta simples, com 5 números, é de R$ 2,00.

As apostas podem ser realizadas em volantes específicos da Quina de São João, já disponíveis nas lotéricas de todo o país. No portal Loterias Caixa (*www.loteriasonline.caixa.gov.br*) é possível adquirir um combo especial do sorteio, com 15 apostas para o concurso 5.299, bem como outros cinco combos contendo apostas de outras modalidades além do concurso especial. Também é possível apostar pelo app Loterias CAIXA, disponível para usuários da plataforma iOS. Caso apenas o ganhador leve o prêmio da Quina de São João e aplique todo o valor na Poupança da Caixa, receberá mais de R$ 302 mil em rendimentos mensais. O dinheiro do prêmio é suficiente para comprar 200 carros de luxo, no valor unitário de R$ 700 mil.

SÃO LUÍS - MARANHÃO | QUARTA-FEIRA | 13 DE MAIO DE 2020 | ANO LXVII | Nº 26.775 | R$ 2,00

ASSINATURA

LOUVADO SEJA DEUS

JORNAL PEQUENO

FUNDADOR: JOSÉ RIBAMAR BOGÉA

68 JP anos

O ÓRGÃO DAS MULTIDÕES

www.jornalpequeno.com.br | redacao@jornalpequeno.com.br

Governo abre seletivo para contratação imediata de profissionais para Hospital de Campanha de SL

PÁG.4

Justiça decide prorrogar lockdown até domingo na região metropolitana de São Luís

PÁG.3

Auxílio emergencial pode ser mantido, diz secretário especial de Paulo Guedes

PÁG.7

Governadores não incluirão academias, salões de beleza e barbearias como serviços essenciais

PÁG.4

MPE pede apuração de possível propaganda eleitoral antecipada de Eduardo Braide

PÁG.3

MARANHENSE É PRESO NO PARANÁ ACUSADO DE AMEAÇAR O JUIZ QUE DECRETOU LOCKDOWN EM SÃO LUÍS

Com o apoio operacional do Centro de Operações Policiais Especiais (COPE), do Paraná, a Polícia Civil do Maranhão prendeu, ontem, 12, em Curitiba, o homem que vinha ameaçando de morte, pelas redes sociais, o juiz Douglas de Melo Martins. As primeiras mensagens, conforme as investigações do Departamento de Combate a Crimes Tecnológicos (DCCT), da Seic, ocorreram ainda em 2019. Na época, o juiz recebeu ameaças na tentativa de fazê-lo desistir de autorizar a participação de deficientes no Curso de Formação de Oficiais (CFO).

PÁG.12

DIVULGAÇÃO

Edson Douglas foi preso em Curitiba sob acusação de ameaçar de morte, pelas redes sociais, o juiz Douglas de Melo Martins

FOTOS: GILSON FERREIRA

Rua Grande segue bloqueada, e com acesso liberado somente para pessoas em busca de serviço essencial

O esvaziamento da região central também pode ser percebido nas ruas da Paz e de Santana

Bloqueio da Rua Grande mantém esvaziamento das principais vias da região central de São Luís

Na manhã de ontem (12), o Jornal Pequeno registrou o vazio das ruas de Santana e da Paz. Na Rua Grande, algumas pessoas somente em bancos e farmácias. É o resultado do bloqueio decretado pelo Governo do Estado, desde o dia 30 de abril. PÁG.5

Acordo entre FAB e AEB estabelece atribuições para implantação e operação do Centro Espacial de Alcântara

LEONARDO MARQUES/ASCOM-MCTEC

Acordo de Cooperação foi assinado esta semana, em Brasília, entre a Força Aérea Brasileira (FAB) e a Agência Espacial Brasileira (AEB), definindo atribuições e processos de trabalho na fase de implantação e na fase de operação do futuro Centro Espacial de Alcântara (CEA), no Maranhão.

PÁG.7

Assinatura do acordo para implantação e operação do Centro Espacial de Alcântara

Internos de presídios do MA já produziram 300 mil máscaras de proteção ao coronavírus

PÁG.9

Cotação – Comercial **C. R$ 5,8644 | V. R$ 5,8657 –** Turismo **C. R$ 5,64| V. R$ 6,11 –** Euro **C. R$ 6,3669 | V. R$ 6,3703 -** Libra **C. R$ 7,2035 | V. R$ 7,2082 –** Poupança **0,5000%**

Maré – 1ª Baixamar – 17:54 1,5 m | 1ª – Preamar – 10:52 4,8 m | 2ª Baixamar –17:31 1,3 m | | 2ª Preamar –23:40 4,3 m |

Loteria – Quina – 5267 (12/05/2020) **16-39-40-59-60** | Dia de Sorte – 302 (12/05/2020) Mês da Sorte: Janeiro | **01-04-07-10-15-25-31** | Lotomania –2073 (12/05/2020) **00-05-08-12-14-17-20-24-26-29-30-42-51-59-64-70-71-76-79-92** | Timemania – 1483 (12/05/2020) – Time do coração - **SERGIPE/SE- 02-09-14-28-32-37-53** |

TEMPO – Sol com muitas nuvens durante o dia. Períodos de nublado, com chuva a qualquer hora.

24° – 32°

Manhã Tarde Noite

CYAN MAGENTA YELLOW BLACK

Justiça decide prorrogar lockdown até domingo na Ilha de São Luís

Depois de reunião com representantes do Governo do Maranhão, prefeituras da Ilha de São Luís e Ministério Público, o juiz titular da Vara de Interesses Difusos e Coletivos de São Luís, Douglas de Melo Martins, decidiu que o lockdown na região metropolitana será prorrogado até próximo domingo (dia 17).

As prefeituras e o Governo do Maranhão queriam o bloqueio total até a próxima quinta-feira, 14 (conforme decreto editado pelo governador Flávio Dino), enquanto o Ministério Público não apresentou nenhuma proposta, apenas solicitou mais informações.

O juiz Douglas Martins propôs a prorrogação das medidas até domingo. Por fim, a sugestão foi aceita por todas as partes envolvidas.

De acordo com o magistrado, a extensão do lockdown não trará prejuízos ao comércio, já que o feriado de adesão do Maranhão foi antecipado para esta sexta (15), e o fim de semana conta como dia não-útil. Mas, Douglas de Melo Martins não descarta determinar um novo bloqueio total, a partir de segunda-feira, 18, caso seja necessário.

A determinação de prorrogar o lockdown garante uns dias a mais de combate ao novo coronavírus, já que vai evitar a entrada e saída de veículos na Grande São Luís no feriado dia 15 de maio e nos dias de semana.

FERIADO ESTADUAL NA SEXTA

Esta sexta-feira (15) será feriado no Maranhão. É uma antecipação do feriado estadual de 28 de julho, quando se comemora a adesão do Maranhão à Independência do Brasil.

A medida foi adotada para reforçar o isolamento social e evitar a disseminação maior do coronavírus.

Ou seja, o feriado não é para as pessoas viajarem. E, sim, para que fiquem em casa. As entradas e saídas de São Luís vão continuar bloqueadas.

A antecipação só vale para este ano e não impede que, em 28 de julho, sejam realizadas as comemorações pela data. Apenas não será feriado.

A antecipação do feriado havia sido estabelecida antes da decisão da Justiça que estendeu o lockdown na Ilha de São Luís até o domingo (17). A decisão foi tomada nesta terça-feira (12) pelo Poder Judiciário e foi acatada pelo Governo do Maranhão.

Rodízio de veículos ajuda a reduzir circulação na Ilha

Inédito, o rodízio de veículo na Ilha de São Luís está transcorrendo sem grandes problemas ou imprevistos. A medida foi adota na segunda-feira (11) e vai até amanhã (14). O objetivo é reduzir ainda mais a circulação de carros e pessoas na região e Intensificar o lockdown, que continua valendo até domingo (17).

Entre essas regras, está a de que só podem circular trabalhadores de serviços essenciais ou quem está em busca de um serviço essencial.

Nesta quarta, só podem rodar carros com placas de final ímpar. Na quinta, só placas de final par, como aconteceu nesta terça.

A diretora do Detran, Larissa Abdalla, conta que diversos bloqueios estão espalhados pela Ilha para orientar, fiscalizar e notificar os motoristas.

O governador Flávio Dino fez, nesta terça-feira (12), um balanço positivo do lockdown e do rodízio:

Na sexta-feira (15), o rodízio não será aplicado porque vai ser feriado antecipado de 28 de julho. Por isso, a circulação de veículos e pessoas naturalmente já vai ser menor.

TIRE SUAS DÚVIDAS:

Vale onde e quando?

Vale nos quatro municípios da Ilha de São Luís. Até quinta-feira (14).

COMO FUNCIONA?

Na segunda e na quarta, só podem rodar os carros com placa final ímpar. Na terça e na quinta, só podem rodar os carros com placa final par.

MAS AS REGRAS DO LOCKDOWN CONTINUAM VALENDO?

Sim. Ou seja, quem já não podia circular continua sem poder circular. Tanto faz a placa do carro.

ENTÃO POR QUE FAZER O RODÍZIO?

Para reduzir ainda mais a circulação das pessoas que trabalham em atividades essenciais e já têm a autorização para circular.

ME DÊ UM EXEMPLO

Por exemplo: um funcionário de supermercado (atividade essencial) já podia, desde o início do lockdown, ir de carro para o trabalho. Agora, ele só vai poder usar o carro se for o dia da placa dele.

Já um funcionário de uma loja de móveis (atividade não essencial), por exemplo, não podia circular e vai continuar sem poder circular independentemente da placa.

MAS EU POSSO CONTINUAR INDO AO MERCADO E À FARMÁCIA?

Sim, o acesso a serviços essenciais continua permitido. Mas agora com restrição do rodízio. Se você quiser ir de carro ao mercado na segunda, por exemplo, sua placa final tem de ser ímpar.

HÁ CATEGORIAS LIBERADAS DO RODÍZIO?

Sim, entre elas profissionais da saúde, taxistas, motoristas de aplicativos e profissionais da imprensa – todos sempre em serviço. A lista inteira pode ser vista em corona.ma.gov.br/lockdown

POR QUE O RODÍZIO NÃO VALE NA SEXTA (15)?

Porque vai ser feriado antecipado. Ou seja, a circulação já vai ser reduzida por causa disso.

POSSO SAIR DA ILHA NA SEXTA (15)?

Não. As saídas e entradas continuarão fechadas neste dia.

MPE pede apuração de possível propaganda eleitoral antecipada do pré-candidato Braide

O procurador regional eleitoral no Maranhão, Juraci Guimarães Júnior, apresentou pedido às Promotorias Eleitorais do município de São Luís, com atribuição perante a 2ª, 76ª e 89ª zonas eleitorais, para que seja apurada possível prática de propaganda eleitoral antecipada em benefício do atual deputado federal Eduardo Braide (Podemos).

De acordo com o ofício, uma mídia de vídeo com pelo menos três inserções no último domingo (10) na programação da TV Mirante, afiliada na TV Globo, identifica a possível propaganda eleitoral antecipada do deputado.

Segundo o procurador regional eleitoral, "o uso de promoção pessoal de pré-candidato por meio de publicidade bastante onerosa e de grande alcance como a publicidade em televisão, meio inclusive vedado no período eleitoral, traz contornos de propaganda eleitoral antecipada, que deve ser apurada pelo Ministério Público Eleitoral", frisou.

DIVULGAÇÃO

Eduardo Braide: "Quem assistiu ao vídeo viu que não existiu propaganda antecipada"

BRAIDE ESCLARECE

Braide se manifestou sobre a decisão de Juraci Guimarães. "Quem assistiu ao vídeo viu que não existiu, em seu conteúdo, propaganda antecipada ou qualquer conotação política", disse Eduardo Braide à reportagem do Jornal Pequeno, em Brasília.

Segundo a assessoria do parlamentar, ele vai aguardar ser notificado para tomar as providências que são cabíveis neste caso.

De acordo com, procurador Juraci Guimarães Júnior, "o uso de promoção pessoal de pré-candidato por meio de publicidade bastante onerosa e de grande alcance como a publicidade em televisão, meio inclusive vedado no período eleitoral, traz contornos de propaganda eleitoral antecipada, que deve ser apurada pelo Ministério Público Eleitoral."

Jerry critica decreto presidencial que abre academias e salões de beleza

A decisão do presidente Jair Bolsonaro de incluir academias de ginástica, salões de beleza e barbearias na lista de 57 atividades essenciais durante a pandemia de coronavírus foi criticada pelo deputado federal Márcio Jerry. Segundo o parlamentar, o decreto "ignora entendimento do Supremo Tribunal Federal, agride o bom senso e não será acatado por governadores e prefeitos responsáveis".

Em meados de abril, o STF decidiu que o governo federal deve coordenar as diretrizes de isolamento a serem seguidas em todo o país, mas que não tem poder para retirar a autonomia dos estados e municípios na gestão local.

Diante da situação, diversos governadores, como Flávio Dino, Wilson Witzel (RJ) e João Dória (SP) já se manifestaram, afirmando que devem ignorar a medida presidencial.

DIVULGAÇÃO

Márcio Jerry voltou a criticar o presidente Jair Bolsonaro

Jerry também chamou Jair Bolsonaro de "vergonha mundial", após o Instagram, segundo ele, ocultar uma publicação do presidente, compartilhada nessa terça-feira (12), na função 'histórias'. A rede social informou que se tratava de uma informação falsa a respeito do novo coronavírus.

A postagem de Bolsonaro dizia, "sem provas", que no Ceará ocorreram menos óbitos por doenças respiratórias entre março e maio deste ano do que no mesmo período de 2019. No compartilhamento, o presidente escreveu que havia "algo muito estranho no ar".

Porém, segundo a Agência Lupa, de checagem de dados, os dados são improcedentes e não condizem com a realidade. O post, segundo Márcio Jerry, foi ocultado. Ainda é possível vê-lo, mas o usuário é imediatamente alertado sobre a "informação falsa". "Falso. É falso que, no Ceará, o número de mortes por doenças respiratórias diminuiu em 2020", diz a justificativa apresentada pelos verificadores de fatos, que vasculham as redes sociais para diminuir a propagação de fake news.

Informe JP

Flávio Dino diz que "fakenews são doença que Brasil enfrenta"

Em seu perfil oficial no Twitter, o governador Flávio Dino afirmou, nessa terça-feira (12), que notícias falsas estão entre as "doenças" que o Brasil enfrenta hoje:

"O Brasil hoje enfrenta várias doenças. Uma delas são as abjetas mensagens do 'gabinete do ódio' e suas várias filiais. Dedicam-se a mentir, agredir, criar versões, semear o mal. Reitero: não tenho medo de miliciano. Nem nas ruas, nem nas redes", comentou Flávio Dino em sua rede social. O chamado 'gabinete do ódio' foi denunciado por ex-apoiadores de Bolsonaro à CPI das FakeNews, aberta no Congresso Nacional.

Novas medidas para região Tocantina

A região Tocantina comemorou, nessa terça-feira (12), os esforços da pasta do secretário Carlos Lula para salvar vidas e conter o covid-19. Ao visitar o município de Imperatriz, o gestor anunciou um pacote de medidas para região.

O município registrou, até o momento, 500 casos confirmados de coronavírus.

"As medidas anunciadas permitirão a descompressão do sistema de saúde de Imperatriz. O propósito do governo estadual é executar ações que devem ser a prioridade de todos neste momento: a saúde da população", disse Carlos Lula.

Mais leitos

O Hospital Macrorregional Dra. Ruth Noleto passa a funcionar exclusivo para casos do novo coronavírus. No combate à pandemia, o secretário Lula afirmou que a unidade contabiliza 124 leitos exclusivos, sendo 32 de UTI e 92 de enfermaria clínica.

Serão, ainda, 40 leitos a mais no Hospital Regional Materno Infantil. Com a obra em fase avançada, os novos leitos atenderão o propósito da maternidade, mas com capacidade de atendimento de pacientes com covid-19.

Parcerias que inspiram

Firme do propósito e confiante em dias melhores, Carlos Lula anunciou, ainda, uma parceria com a iniciativa privada. Um ambulatório para covid-19 será instalado no Centro de Convenções de Imperatriz.

Mais do que isso: a SES assegurou a oferta de exames e medicação. Já a iniciativa privada disponibilizará equipes médica e de enfermagem.

Diante desse cenário de parcerias, na UPA São José, de gestão municipal, serão criados mais quatro leitos de UTI. Caberá a gestão estadual o fornecimento dos equipamentos para os leitos.

Adiamento do Enem (I)

Entidades como a União Nacional dos Estudantes (UNE) e a União Brasileira de Estudantes Secundaristas (Ubes) organizaram uma petição online para mobilizar os estudantes e pressionar o governo para adiar o Exame Nacional do Ensino Médio (Enem).

Apesar das aulas estarem suspensas desde março e de o país estar em meio a uma crise sanitária sem precedentes, o Instituto Nacional de Estudos e Pesquisas Educacionais Anísio Teixeira (Inep) abriu, na segunda-feira (11), as inscrições para realização do Enem.

Adiamento do Enem (II)

Na manhã dessa terça-feira (12), o secretário de Estado da Educação, Felipe Camarão, postou esta mensagem em suas redes sociais:

"Nossa posição no Maranhão é clara: somos favoráveis ao adiamento do Enem. Isso só pode ser debatido no cenário pós pandemia. Contudo, como o (des)governo federal insiste com a sandice de manter a prova, orientei, por dever, a posição institucional da Seduc de divulgar o calendário".

Pré-campanha adiada

O deputado federal licenciado e secretário das Cidades, Rubens Pereira Jr (PCdoB), anunciou a suspensão de todas as atividades de sua pré-campanha a prefeito de São Luis logo que os primeiros casos da covid-19 surgiram no país.

Quase 50 dias depois, o pré-candidato afirmou à imprensa que mantém suspensas todas as ações voltadas para a pré-campanha e, na Secid, tem fortalecido as medidas necessárias ao combate ao coronavírus no Maranhão.

Reforço às ações da Secid

"Tratar de qualquer outro tema que não seja salvar vidas dos maranhenses é desumano e não faz o menor sentido. Nem o povo quer saber de disputas políticas agora. Como gestor público, nossos esforços estão em contribuir para que as ações do Governo do Maranhão sejam efetivas", explicou o secretário da gestão de Flávio Dino.

Na última semana, a Secid colocou em funcionamento pontos para lavagem das mãos em 10 pontos estratégicos da capital maranhense, entre mercados e terminais de transporte público. Ao todo, serão 30 pias disponíveis para a população que circula por esses locais e as instalações serão mantidas para uso da população também depois da pandemia.

Morre Juarez Damasceno

O presidente da Câmara de São Luís, Osmar Filho, e outros vereadores, como Chico Carvalho, Ivaldo Rodrigues e Joãozinho Freitas lamentaram, na internet, o falecimento do ex-vereador Juarez Damasceno, que também era ex-prefeito da cidade de Bequimão.

Damasceno morreu na sexta-feira (8), após diagnosticado com o novo coronavírus (covid-19).

Os vereadores aproveitaram a sessão extraordinária remota realizada na manhã de ontem para realizar uma homenagem póstuma ao ex-vereador, a cujos familiares manifestaram profundo pesar e solidariedade.

Miudinhas

• O eleitor que não conseguiu emitir o título, realizar alterações ou regularizar pendências no título até a data de 6 de maio de 2020 pode solicitar uma certidão circunstanciada à sua zona eleitoral por e-mail.

• Isso caso precise apresentar o documento de quitação eleitoral em algum órgão, seja para assumir cargo público, matrícula em universidade, obter empréstimos ou tirar passaporte, por exemplo.

• A certidão circunstanciada emitida pela Justiça Eleitoral é utilizada em substituição à certidão de quitação eleitoral durante período em que o cadastro se mantém fechado, segundo o calendário até novembro de 2020.

• Na prática, ela serve para comprovar, ao órgão que estiver exigindo a quitação, a impossibilidade do eleitor se regularizar ou emitir o documento.

Esplanada

Leandro Mazzini
PODER, POLÍTICA & MERCADO
www.colunaesplanada.com.br | contato@colunaesplanada.com.br
Pautas, denúncias, críticas, sugestões para:
LEMA Comunicação | AC TJDFT Caixa Postal 8002 – CEP 70094-971 – Brasília-DF
(61) 998553339 / reportagem@colunaesplanada.com.br .
Twitter @colunaesplanada Facebook Coluna.Esplanada – Todos os direitos reservados.

Teste

O presidente Jair Bolsonaro liberou o ministro da Secretaria de Governo, General Luiz Eduardo Ramos, para negociar apoio dos partidos do Centrão (PSD, Progressistas, PL, Republicanos, DEM, MDB etc) para consolidar a governabilidade que até hoje não alcançou. Mas as apostas todas do núcleo palaciano estão no arquivamento da denúncia contra o presidente (caso Sérgio Moro) pelas mãos do procurador Geral da República, Augusto Aras. Ninguém confia no Centrão. É o mesmo que, aliado de Dilma Rousseff, a rifou em dois dias e fechou com Michel Temer para a derrocada da petista.

Tá feia..

A situação anda tão complicada nas contas dos brasileiros que as dívidas de boletos de água e luz, necessidades básicas residenciais, cresceram 18% em abril, aponta o Serasa.

..a coisa

A maioria dos devedores do Brasil, hoje, são mulheres (50,78%) e a dívida acumulada, em média por pessoa, é de R$ 3.206,72.

Quepe

O Planalto cogita nomear um alto oficial para a secretaria de Comunicação do Ministério da Saúde. Algo que não se vê ali desde o regime militar.

Povo sofre

Bandidagem não perdoa nem crise da saúde. Operação Expurgo, da PF, cercou empresas e secretaria de saúde da cidade de Santana (AP), de desvios de R$ 1,8 milhão.

Turma do canteiro

O setor de construção civil é um dos poucos em atividade permanente desde início da pandemia do coronavírus no Brasil. Agora, a turma do canteiro pode ter uma proteção extra – como adicional de periculosidade. Projeto de Lei do deputado estadual Campos Machado obriga empreiteiras a indenizar em até R$ 300 mil os operários que forem contaminados no ambiente de trabalho. Tramita na ALESP. Mas lobby contra é forte.

Freio

A apuração do Índice de Atividade Industrial, da Associação Brasileira de Automação-GS1 Brasil, mostra que abril manteve a queda na intenção em lançar produtos: houve retração de 14,5% na comparação com março. O acumulado do ano ficou - 25,7%.

Lado de lá

O presidente da Tanzânia, John Magufuli, que não adotou medidas restritiras de circulação, mandou a população rezar para se livrar do coronavírus.

Leitura na tela

O Diário de Pernambuco, 194 anos, o mais antigo do Brasil, deixou de circular impresso, seguindo a tendência de vários jornais. Aponta crise gerada pelo coronavírus.

Trancados

Pesquisa Demanda indica que 71% dos brasileiros "querem rigor nas medidas de isolamento social para combate ao coronavírus". Foi realizada entre 18 e 21 de abril.

Se vira, motorista

A indústria automobilística no mundo – em especial no Brasil – acredita que os pneus um dia vão se ligar por vontade própria aos eixos dos carros. Constata-se que de algumas décadas até hoje, o número de parafusos de fixação das rodas caiu de 5 para 4, e agora carros populares já circulam com 3. E tem a balela de que a liga é confiável.

Esperança

Vem aí a Quina de São João, já liberada para aposta nas lotéricas da Caixa. Sorteio será 27 de junho e o prêmio, por baixo, de R$ 140 milhões. Boa sorte.

ESPLANADEIRA

#O Mercado Livre anunciou Fernando Yunes como novo Vice-Presidente Sênior pela operação de Brasil. # InstaCasa tem crescimento de 15 mil para 18 mil lotes contratados. # BR Distribuidora vai doar combustíveis, por um mês, para abastecer ambulâncias, caminhões e veículos leves da Cruz Vermelha. # A Tetra Pak vai doar R$ 2 milhões para 4 hospitais, um deles o Universitário Regional dos Campos Gerais, região de uma das fábricas, e o restante para 3 hospitais de São Paulo. # PicPay cria Central de Doações para ajudar entidades no combate ao Covid-19. # Johnson & Johnson Brasil lança o programa "Cuidando de Quem Cuida de Nós", para suporte psicossocial a profissionais da saúde.

Hildo Rocha diz que desburocratização das águas da União vai aumentar produção de pescado no Maranhão

GIL MARANHÃO

O deputado federal Hildo Rocha (MDB-MA) voltou a destacar nessa terça-feira (12) a aprovação da Medida Provisória 915/2020, que melhora a gestão de imóveis a União, facilita a venda ao mudar vários procedimentos sobre avaliação do preço mínimo e permite desconto maior no caso de leilão fracassado.

A matéria foi aprovada pela Câmara dos Deputados na forma do projeto de lei de conversão do deputado Rodrigo de Castro (PSDB-MG) e está em análise no Senado Federal. Sete Destaques foram apresentadas à MP durante a votação na Câmara.

Foram aprovadas três emendas. Uma delas trata das chamadas "águas públicas da União". E permite a venda, sem licitação, de partes de rios e lagos de domínio da União para quem tiver projeto de aquicultura aprovado perante a Secretaria de Aquicultura e Pesca do Ministério da Agricultura, Pecuária e Abastecimento e outros órgãos competentes.

Na opinião de Hildo Rocha, essa emenda desburocratiza o uso de águas da União para uso na aquicultura e apicultura. "Isso vai fomentar ainda mais a produção de pescado em nosso País", comemorou o parlamentar.

Ele também destacou que a emenda vai resultar em benefícios para o estado do Maranhão, que tem grande produção de pescado no País.

Hildo Rocha defende aprovação da Medida Provisória que melhora a gestão de imóveis a União

"O Maranhão precisa muito dessa desburocratização, pois a medida vai aumentar cinco vezes mais a produção de peixe no estado, graça a essa emenda que foi aprovada com nosso apoio", afirmou Hildo Rocha, que se empenhou pela aprovação da matéria.

O deputado espera que a MP seja também aprovada com rapidez pelo Senado para que a medida seja sancionada pelo presidente Jair Bolsonaro nas próximas semanas.

OUTRAS EMENDAS

A outra emenda aprovada proíbe que empresas especializadas cujos sócios sejam parentes até o terceiro grau de servidores de secretarias envolvidas participem da avaliação de imóveis da União. As secretarias são as de Governança do Patrimônio e de Desestatização, Desinvestimento e Mercados, ambas do Ministério da Economia.

A terceira emenda aprovada pelos deputados retira área da Floresta Nacional de Brasília (Flona) ocupada antes mesmo de sua conversão em unidade de conservação. A área desafetada será compensada por outras doadas para incorporação à Flona.

FUNDO IMOBILIÁRIO

Entre outras mudanças no texto aprovado na Câmara e que será apreciado pelo Senado está a que prevê o uso de fundo imobiliário de administração de imóveis da União para a regularização fundiária rural ou urbana. Esse fundo foi criado em 2015 para gerenciar o aluguel ou os recursos de venda de imóveis da União listados para essa finalidade na ocasião. Pela Lei 13.240/15, suas cotas podem ser negociadas em bolsas de valores.

De acordo com o texto, os imóveis regularizados podem ser vendidos ou cedidos gratuitamente a seus ocupantes com ressarcimento ao fundo dos encargos de aprovação de projetos de parcelamento e de registro dos imóveis. Entretanto, permite ao fundo vender imóveis da União não ocupados dentro da área de regularização para amortizar os custos e custear obras de infraestrutura se houver interesse público. COM INFORMAÇÃO DA AGÊNCIA CÂMARA)

Inscrições do seletivo para contratação imediata de profissionais para o Hospital de Campanha de São Luís

Estão abertas, até esta quarta-feira (13), as inscrições do seletivo para a contratação de profissionais que atuarão no combate à Covid-19 no Hospital de Campanha de São Luís, que será entregue pelo Governo do Estado nos próximos dias. O processo, que segue as diretrizes do Plano de Contingência Estadual para o enfrentamento ao novo coronavírus, será realizado pela Empresa Maranhense de Serviços Hospitalares (EMSERH). As vagas são para contratação imediata de profissionais de nível superior, médio, técnico e fundamental em cargos variados.

As inscrições podem ser realizadas exclusivamente pela internet, no site da EMSERH em: www.emserh.ma.gov.br, com preenchimento de formulário eletrônico e envio dos documentos necessários. Estão sendo oferecidas vagas para assistente social, farmacêutico, nutricionista, psicólogo (nível superior), técnico de enfermagem, assistente administrativo, recepcionista, auxiliar de farmácia, maqueiro, técnico de Segurança no Trabalho (nível médio), auxiliar de Serviços Gerais e agente de Portaria (nível fundamental).

O resultado final do Processo Seletivo levará em conta o somatório de pontos obtidos pelo candidato na Avaliação de Títulos e/ou Experiência Profissional e será divulgado no site da EMSERH, nos próximos dias.

Convocação

Seguindo o cronograma do Processo Seletivo Simplificado para contratação de quadro de profissionais para o Hospital de Campanha de Açailândia, a EMSERH divulgou a primeira lista de candidatos aprovados. Também já foi divulgada a convocação dos aprovados no Processo Seletivo Simplificado N°08/2020. As duas listas completas podem ser conferidas no site da EMSERH, na aba Seletivos 2020.

Governadores não incluirão academias, salões de beleza e barbearias como essenciais

A inclusão de academias e salões de beleza entre atividades essenciais, feita na segunda-feira pelo presidente Jair Bolsonaro, gerou uma reação negativa entre os governadores, que não devem acatar a mudança nas regras.

"Aqui no Maranhão nós sabemos que a terra é redonda e que precisamos cuidar do coronavírus com seriedade. Vai continuar a valer o decreto estadual", disse à Reuters o governador do Estado, Flávio Dino (PCdoB).

O Maranhão foi o primeiro a iniciar um lockdown, a versão mais restrita do isolamento, na capital São Luís e na sua área metropolitana para tentar conter o avanço da epidemia.

A capital maranhense já é a terceira cidade com mais casos e mais óbitos por 1 milhão de habitantes.

Da mesma forma, o governador do Pará, Helder Barbalho (MDB), rechaçou qualquer mudança. Seu Estado está com lockdown em Belém e outras nove cidades onde há mais casos.

"Reafirmo que aqui no Pará essas atividades (academias e salões de beleza) permanecerão fechadas. A decisão é tomada com base no entendimento do STF", escreveu o governador em sua conta no Twitter.

No Ceará, onde o sistema de saúde já está praticamente em colapso, o governador Camilo Santana (PT) foi na mesma linha: "Informo que, apesar do presidente baixar decreto considerando salões de beleza, barbearias e academias de ginástica como serviços essenciais, esse ato em nada altera o atual decreto em vigor no Estado do Ceará, e devem permanecer fechados. Entendimento do Supremo Tribunal Federal", escreveu Santana. Fortaleza também está em lockdown.

Os governadores de Pernambuco, Paulo Câmara (PSB), do Piauí, Wellington Dias (PT) e da Bahia, Rui Costa (PT) também foram às redes afirmar que não seguirão o decreto presidencial.

Já o governador de São Paulo, João Doria (PSDB), não comentou diretamente o tema, mas listou as atividades econômicas que poderão ficar abertas no Estado. Entre elas não estavam academias e salões de beleza. O governador do Distrito Federal, Ibaneis Rocha (MDB), também anunciou que não cumprirá o decreto.

Os governadores se referem à decisão do plenário do STF que entendeu que cabe a Estados e municípios determinarem o que pode ou não abrir durante os períodos de isolamento social para conter o avanço da Covid-19, doença respiratória provocada pelo novo coronavírus e que já matou mais de 11 mil pessoas no Brasil.

(PORTAL TERRA)

Bloqueio da Rua Grande mantém esvaziamento das principais vias da região central de São Luís

Na manhã de ontem (12), o Jornal Pequeno registrou o vazio das ruas de Santana e da Paz. Na Rua Grande, algumas pessoas somente em bancos e farmácias

FOTOS: GILSON FERREIRA

Rua Grande segue bloqueada, com acesso liberado somente para aquelas pessoas que estiverem em busca de algum serviço essencial

LUCIENE VIEIRA

A Rua Grande sempre foi conhecida como a principal via do comércio popular de São Luís, reunindo lojas dos mais variados produtos, motivo pelo qual sempre esteve entupida de pessoas, mesmo depois de a Organização Mundial da Saúde (OMS) decretar a pandemia do novo coronavírus e apontar a necessidade do distanciamento social, como uma das principais estratégias para evitar a proliferação da doença.

Diante dessa situação, o governo do Estado determinou que a rua fosse bloqueada pela Polícia Militar, no dia 30 do mês passado, e que fosse permitido o acesso somente a quem fosse em busca de algum serviço essencial. E essa foi a realidade constatada pelo **Jornal Pequeno**, na manhã dessa terça-feira (12); somente as farmácias e agências bancárias possuíam pessoas nas proximidades.

O esvaziamento foi percebido, ainda, nas ruas de Santana e da Paz. Essas vias, também, atraem grande número de pessoas devido ao comércio intenso e diversificado, que ambas possuem.

A decisão do governador Flávio Dino, no final de abril, se deu porque a população ignorava a Covid-19, e permanecia se aglomerando na Rua Grande, muitas para comprar bugigangas nas mãos dos vendedores ambulantes, que também insistiam em permanecer na via. Ontem (12), a Polícia Militar permanecia monitorando a Rua Grande, com a colocação de cones em todos os seus acessos.

RUA GRANDE ONTEM

O céu estava tão azul, que realçava as fachadas e janelas dos prédios antigos na Rua Grande. O acervo arquitetônico da via sempre foi injustamente ignorado, pois sua beleza perdia a notoriedade para as ofertas nas lojas de roupas, sapatos, eletrodomésticos e eletrônicos. Afinal, com tanta gente "zanzando" de um lado ao outro da via, com caixas de som nas portas de estabelecimentos anunciando as ofertas do dia, com tantas pernas apressadas, quem olharia para detalhes nos prédios seculares espalhados pela via?

Na Rua Grande de ontem, isso era possível. Talvez graças ao bloqueio da via, que acontece desde o dia 30 de abril. Em cada esquina da rua, a presença de policiais, em dupla ou grupos, coíbe a livre circulação de pessoas. Do início ao fim, os militares se fazem presente. Ao JP, o comandante do 9º Batalhão da Polícia Militar, o tenente-coronel Wellington Araújo, garantiu que está livre somente o atendimento de bancos, farmácias e óticas. "O policiamento permanece na Rua Grande fazendo o isolamento", enfatizou Wellington.

Ainda sobre o cenário de ontem da via, a reportagem do JP visualizou pequenas concentrações nas portas do Itaú e do Bradesco. As pessoas aguardavam dar 10h, que é o horário de abertura desses bancos. Elas não respeitavam a distância de 1,5 metro, mas todas usavam máscaras.

"Vim devido à necessidade de receber dinheiro e pagar contas", disse a dona de casa Maria Raquel Sousa Faria, por volta das 9h, sentada bem próxima a outras pessoas, em um banco nas proximidades da porta de entrada da agência Bradesco.

"Eu moro aqui mesmo no Centro. Minha mãe está muito gripada, vim comprar remédios antigripais para ela. Na farmácia, pode entrar uma pessoa cada vez que outra sai dela, por isso esta fila", contou o estudante Josué Carlos Silveira.

Já nas ruas de Santana e da Paz, repleto vazio. Nelas apenas os sons dos pneus dos poucos veículos de passagem pelas vias, e os passos de quem circula pelas calçadas. Mas, o vai e vem estava reduzido, se comparado até mesmo aos dias anteriores ao bloqueio da Rua Grande.

LOJISTAS AGUARDAM ORIENTAÇÕES SOBRE REABERTURA

Os empresários de São Luís aguardam orientações futuras sobre o protocolo para a reabertura do comércio de serviços não essenciais, prevista para o dia 21 deste mês, conforme dito pelo governador Flávio Dino, em uma de suas coletivas pelas redes sociais. Até o momento, os lojistas dizem que não sabem como será o processo de retomada das atividades, mas já têm uma certeza: demissões estão em andamento, e muitos negócios poderão não reabrir as portas, na região central da cidade, como na Rua Grande.

"Estamos no meio de um incêndio. Só quando os bombeiros apagarem saberemos o tamanho do prejuízo", afirmou, ontem, o lojista Luís Marcelo Mota. O empresário é dono da loja de roupas e calçados Contrato, instalada em uma via transversal à Rua Grande. Segundo Luís, o pior momento do varejo nas últimas décadas foi nesta recessão, provocada pelo novo coronavírus. "Vim hoje (ontem) rápido à loja, apenas para saber se não houve nenhuma tentativa de arrombamento. Ou algum dano estrutural, devido ao prédio estar fechado há quase dois meses", disse o lojista.

No dia 17 de março, Luís foi entrevistado pelo **Jornal Pequeno**, numa matéria em que falava sobre as preocupações do comércio com a Covid-19. Naquela data, quando a rotina das principais vias comercias do centro da capital maranhense ainda não tinha sido alterada, o comerciante já dizia que as vendas tinham caído.

Quatro dias depois, veio o decreto novo nº 35.677, e as lojas de serviços não essenciais, incluindo a Contrato, foram fechadas.

Após 55 dias de quarentena na cidade, Luís disse que já passou dificuldades financeiras.

"Graças a Deus, não tenho dívidas com os meus fornecedores. Mas houve dias em que eu não tinha dinheiro para os gastos com alimentos. Dei baixa na carteira de trabalho dos funcionários da loja, e estou pagando contas essenciais com a venda de macaxeira, do plantio do meu sítio", informou Luís.

No mesmo dia 17 de março, o JP conversou com Osni Souza, que era gerente de uma loja de destaque na venda de sapatos, na Rua Grande. Devido ao fechamento do comércio, Osni foi demitido em abril. Na entrevista ao jornal, no mês retrasado, o ex-gerente, sem sequer imaginar que no dia 21 de março o governador Flávio Dino divulgaria o decreto 35.677, já se mostrava bastante preocupado.

"Por que as pessoas estariam comprando sapatos, se a tendência é que elas fiquem cada vez mais parte do seu tempo em casa?", disse Osni à época. "Agora estou em casa. A ideia é sobreviver à pandemia, e ter saúde para correr atrás, quando a quarentena passar. Mas, já estou levantando possibilidades de negócios; e esperando o fim do isolamento, para procurar emprego", informou Osni Souza, durante ligação telefônica com a reportagem do JP, na manhã de ontem.

O esvaziamento da região central de São Luís, também, pode ser percebido nas ruas da Paz e de Santana

Cláudio Humberto

www.diariodopoder.com.br

Com André Brito e Tiago Vasconcelos

"Esse vídeo é a última cartada midiática para me atingir"

Presidente Jair Bolsonaro sobre a gravação da polêmica reunião ministerial

Setor público devora um terço da riqueza nacional

O setor público brasileiro se tornou uma verdadeira máquina de consumir o dinheiro do pagador de impostos: a cada 3 reais arrecadados, um vai exatamente para bancar a máquina pública, tão cara quanto ineficiente, segundo o deputado Marcel Van Hattem (Novo-RS). Ele alerta que a situação é grave e o custo só com salário dos servidores públicos cresceu em média 102% desde 2008 e já equivale a 13,6% do PIB.

Liderança do mal

Dados do Banco Mundial confirmam que o custo do funcionalismo no Brasil supera França, Portugal, Austrália, EUA e é o dobro do Chile.

Vergonha mundial

No Brasil, 80% dos trabalhadores no setor privado ganham até R$3 mil. No setor público, a média é quase o dobro do privado, que o sustenta.

Sem comparação

Estudo do partido Novo revela que o servidor federal ganha, em média, 105% a mais que profissional do setor privado com idêntica qualificação.

Por todo o país

A disparidade cai para 66% no âmbito estadual e torna-se aceitável apenas em nível municipal, onde os servidores ganham 7,5% mais.

Rápida, defesa de Moro plantou a primeira versão

Toda a"grande imprensa" foi usada com grande senso de oportunidade pela defesa do ex-ministro da Justiça Sérgio Moro, que se antecipou e divulgou nota e vazou sua versão sobre a reunião ministerial de 22 de abril, vinculando-a à conclusão de que o vídeo "confirma" denúncias que o próprio Sérgio Moro não sustentou à Polícia Federal. A Bolsonaro restou correr atrás do prejuízo, em coletiva na rampa do Planalto.

Proteção física

Na rampa, o presidente disse que desde a facada teme pela segurança da família, e se referiu a essa proteção física, durante a reunião gravada.

Não são investigados

Adversários amam imaginar que Bolsonaro quis "intervir" em inquéritos da PF contra seus filhos, mas ele diz que nenhum deles é investigado.

É só de ouvir dizer

O fato é que o vídeo da reunião ministerial não foi visto por ninguém além de autoridades e da falante defesa do ex-ministro da Justiça.

Armação ilimitada

Alessandro Molon (RJ) fez dobradinha com Rodrigo Maia (RJ) para não votar a MP 910, que regulariza a situação de 4 milhões de produtores rurais. Para a dupla, é mais importante deixar caducar aMP só para alfinetar Bolsonarodo que resolver um problema que se arrasta há anos.

Truques & toques

Quando se lê "três pessoas que viram o vídeo" ou "fontes com acesso ao vídeo", desconfie. Ou leia "defesa de Moro". Espertos, os advogados saíram na frente da guerra de versões do "vazamento de interpretações".

O sem-prestígio

O prefeito de São Paulo, Bruno Covas, soltou os cachorros contra Alexandre Baldy, secretário de Transportes Metropolitanos do governo João Doria, que alegou não ter sido informado do "super-rodízio" de carros. Covas atribui a desinformação de Baldy a seu "pouco prestígio".

Assim é se lhe parece

O desmentido categórico do ex-diretor-geral da Polícia Federal Maurício Valeixo sobre "interferências" de Bolsonaro foi ignorado solenemente pelas manchetes desta terça (12). Já as especulações sobre o vídeo...

Inquéritos sem acesso

Maurício Valeixo contou em seu depoimento que a troca de direção na PF não permitiria o acesso ao inquérito 4781, que investiga ameaças a ministros do STF. "Inquéritos não passam pela direção da PF", explicou.

Decreto só orienta

Advogado experiente,que chefiou a área jurídica do Planalto de Michel Temer, o ex-ministro Gustavo Rocha explica que o decreto de Bolsonaro sobre atividades essenciais não obriga, só orienta. "É um norte, serve para darsegurança jurídica a governadores que resolvam flexibilizar" diz.

Mais canos

O ministro Celso de Mello mandou transcrever todo o diálogo do vídeo de duas horas de reunião ministerial. Agora são duas as peças de provas do inquérito que investiga Bolsonaro e Moro que podem vazar.

Ele reapareceu

Geraldo Alckmin explica o sumiço por ser "preciso aceitar o resultado da eleição", onde somou 4,7% dos votos. Médico, o ex-governador defende o isolamento e critica o governo, mas só no enfrentamento da Covid19.

Pensando bem...

...depois da coletiva na grade do Alvorada, o presidente Jair Bolsonaro inaugurou a coletiva na rampa do Planalto.

PODER SEM PUDOR

Garantia de procedência

O ex-ministro Ronaldo Costa Couto relata histórias saborosas no notável "Brasília Kubitscheck de Oliveira" (Record, RJ, 399 págs). Nos anos escuros do regime militar, Frei Mateus Rocha, antigo vice-reitor da Universidade de Brasília, procurou a escritora Vera Brant com uma carta de Darcy Ribeiro. Estava encantado com "a maravilha" postada do exílio chileno, "carta linda, erudita, inteligentíssima!" Frei Mateus suplicou: "A senhora poderia lê-la em voz alta?" Ela reagiu com simpatia: "Claro que posso. Mas pra quê?" Ele se entregou: "Já tentei várias vezes e não entendi nada..." Vera deu risada. Era uma das poucas pessoas que decifravam a caligrafiaininteligível de Darcy.

Com André Brito e Tiago Vasconcelos
www.diariodopoder.com.br

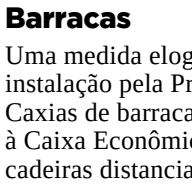

Caxias em Off

Jotônio Vianna

Política, Cultura & Variedades / off10@uol.com.br

A questão é de conscientização

Passados quase dois meses do estado de pandemia no mundo e no Brasil, em Caxias a quantidade de pessoas infectadas com Covid-19 também continua crescendo e, até anteontem, eram duas mortes na cidade pelo coronavírus.

As autoridades locais têm seguido e repetido aqui os decretos estaduais de isolamento social e as determinações de restrição comercial não essencial. Mas o problema mais difícil é conscientizar comerciantes e grande parte do povo caxiense. São muitos os cidadãos locais que ainda teimam em se expor desnecessariamente nas ruas. O uso de máscaras até foi adotado por uma significativa parcela dos munícipes, mas no geral as aglomerações continuam. É comum ver pessoas bem próximas umas às outras, batendo papo, tocando-se displicentemente, sem os cuidados que a pandemia exige no momento.

Nas cidades vizinhas a Caxias isso também acontece da mesma forma. As ruas se encontram cheias e comércios idem. Médicos da região têm alertado cotidianamente sobre os riscos no comportamento dos transeuntes, mas em vão. Decerto que há uma significativa parcela de pessoas que tem plena consciência da gravidade da situação e do poder do vírus, mas no geral a maioria não está seguindo as orientações de isolamento. Por isso não está fácil controlar a disseminação da Covid-19, haja vista que comprovadamente só com a diminuição dos contatos será possível reverter a tendência de ampliação dos casos de infecção.

Barracas

Uma medida elogiável foi a instalação pela Prefeitura de Caxias de barracas em frente à Caixa Econômica, com cadeiras distanciadas umas das outras...

No 'funil'

...Isso deu um certo conforto às pessoas que se formam em longas filas à espera de serem atendidas pelo banco, mas isso não impede que no 'funil' do atendimento na Caixa Econômica as aglomerações se mantenham praticamente iguais...

Situação complicada

...Assim, a situação se mantém complicada e não altera o risco da transmissão da Covid-19 naquele lugar...

Mesma questão

...O que, de novo, se volta à mesma questão da conscientização das pessoas. Os cidadãos que se atropelam na Caixa Econômica não dão a mínima aos avisos das autoridades e, assim, quem já estiver com a doença a retransmitirá para dezenas de outros que para lá também se dirigem... Infelizmente.

Sessão online

A propósito, durante todo esse tempo de pandemia, após dias sem funcionar, a Câmara de Caxias realizou uma sessão online na semana passada...

Inédita

...Inédita, a experiência no geral saiu a contento, pois antes havia o receio de que boa parte dos parlamentares não se adequassem ao uso das ferramentas virtuais...

Não se adaptou

...É que há no Parlamento local uma parcela de edis que ainda não se adaptou à era digital, mas essa turma vem sendo estimulada pelos demais colegas a se inteirar dos recursos que a internet oferece.

Desincompatibilização

Como era previsível e obrigatório, vários secretários municipais, adjuntos e coordenadores se desincompatibilizaram de seus cargos para concorrer a uma vaga na Câmara de Caxias...

O TEMOR DA VEREANÇA

...Dessa forma, comprovou-se na realidade o temor dos vereadores governistas de que muitos de seus principais adversários sairiam de dentro do próprio governo...

Duros adversários

...E, de fato, saíram... Boa parte dos pré-candidatos a vereador que deixaram seus cargos no Palácio da Cidade irá para a eleição de 2020 disposta a conquistar cadeiras na Câmara. Ou seja, serão duros adversários da atual edilidade...

Maior movimentação

...Não por acaso, é nessa turma de novatos que se mostra uma maior movimentação neste período pré-eleitoral. Na sua maioria, na prática, eles vêm se mexendo mais do que os próprios edis candidatos à reeleição.

Dúvidas sobre prorrogação

Falando nisso, as dúvidas quanto à prorrogação ou não da data da eleição municipal não têm desestimulado alguns candidatos, os quais não deixaram a peteca cair nas suas pré-campanhas, mas outros não, agindo de maneira contrária, relaxaram nas suas estratégias...

Pensando em desistir

...Na verdade, uma boa parte dos integrantes da última turma acima já estaria pensando até em desistir de suas candidaturas devido às incertezas na legislação eleitoral e também por causa das restrições impostas pela pandemia de Covid-19...

Pré-candidaturas majoritárias

...E, de fato, as restrições impostas pela pandemia vêm atrapalhando inclusive os pré-candidatos a prefeito, os quais foram obrigados a se recolher...

Olho no olho

...Embora alguns dos pré-candidatos a prefeito estejam atuando mais incisivamente nas plataformas digitais, eles mesmos dizem que sentem faltam da presença humana nas suas movimentações... Sentem falta do olho no olho.

Gonzo

Aparecer - Adversários de Fábio Gentil têm se incomodado demais por não poderem aparecer, fazer suas pré-campanhas, e o prefeito sim, haja vista a posição do cargo que o mandatário tem!!!... Pior que, ao que parece, as coisas vão continuar assim até o dia da votação propriamente dita, pois a Covid-19 não dá sinais de trégua!!!

Imperatriz

Parceria do Governo com a UPA São José reforça rede de atendimento a casos da Covid-19

DIVULGAÇÃO

Leitos da UPA São José vão reforçar o atendimento aos pacientes com a Covid-19, em Imperatriz

O governo do Estado em parceria com a Unidade de Pronto Atendimento (UPA) São José vai ampliar a rede de assistência a casos de Covid-19 na cidade de Imperatriz. A proposta da parceria é criar condições para que a UPA, administrada pela gestão municipal, seja mais uma porta de entrada para o atendimento às pessoas diagnosticadas com a doença. A medida foi anunciada pelo secretário de Estado da Saúde, Carlos Lula, que esteve na região nessa terça-feira (12) e, entre outras agendas, visitou a unidade de saúde.

"Acompanhamos nos últimos dias o aumento significativo de casos da Covid-19 em Imperatriz e outros municípios da região. Dessa forma, o Governo vem investir em novas estratégias para ampliar a capacidade de atendimento do sistema de saúde e, assim, salvar vidas de pessoas acometidas pela doença. A parceria com a UPA São José é uma dessas medidas para reforçar o nosso trabalho na região", ressaltou o secretário de Estado da Saúde, Carlos Lula.

A cidade de Imperatriz já possui 500 casos confirmados do novo coronavírus. Para assistência aos casos que necessitam de atendimento médico, o sistema público de saúde na cidade conta com o Hospital Macrorregional Dra. Ruth Noleto, a UPA Bernardo Sayão, da gestão estadual, e um Hospital de Campanha da gestão municipal. Além destas unidades, a cidade passará a contar com a UPA São José; um ambulatório no Hospital Macrorregional e outro no Centro de Convenções, que funcionará em parceria com a iniciativa privada; e novos leitos no Hospital Materno Infantil, que está em obras.

Para ampliar a capacidade de atendimento da UPA São José, o governo do Estado vai conceder equipamentos que possibilitarão a montagem de quatro leitos de UTI exclusivos para casos de Covid-19, além do reforço no atendimento nas enfermarias. O poder público estadual reforçará também a equipe médica da UPA e já forneceu medicamentos para que a unidade possa distribuir aos casos que precisarem, de acordo com avaliação médica.

A secretária municipal de Saúde de Imperatriz, Mariana Jales, destaca que a parceria é importante para ampliar a capacidade de atendimento na região. "Toda a equipe da gestão estadual está empenhada e o município também não tem medido esforços para melhorar o atendimento a esses pacientes. Seguimos trabalhando para achar soluções para que a gente consiga oferecer o atendimento e, através dessa união, vamos conseguir fortalecer ainda mais essas ações", disse a secretária municipal.

Olinda Nova do Maranhão

Ministério Público oferece Denúncia contra ex-secretária de Saúde

A Promotoria de Justiça de Olinda Nova do Maranhão protocolou, em 30 de abril, uma Denúncia contra a ex-secretária municipal de Saúde Maria Zélia Ferreira Serra. A ex-gestora teria inserido dados falsos no Cadastro Nacional de Estabelecimentos de Saúde (CNES), obtendo vantagem ilegal para si ou para outrem.

As investigações do Ministério Público do Maranhão apontaram que Maria Zélia Serra teria inserido nas equipes do Programa de Saúde da Família (PSF), em 2011, profissionais que não atuavam no serviço. Apesar dos repasses mensais feitos do Fundo Nacional de Saúde para o Fundo Municipal de Saúde, esses profissionais nunca receberam as remunerações.

De acordo com o Ministério da Saúde, a responsabilidade pela seleção, contratação e remuneração dos profissionais, além da alimentação, análise e verificação dos dados inseridos nos sistemas nacionais de informação, é das Secretarias Municipais de Saúde.

Foi apurado que três servidores cadastrados como integrantes das equipes do PSF não atuavam na estratégia, enquanto outros três foram cadastrados no CNES em funções diferentes das que exerciam. Os profissionais, ouvidos pelo Ministério Público, relataram que levaram seus casos ao conhecimento da Secretaria Municipal de Saúde, tendo como resposta que não havia conhecimento daquela situação e que nada poderia ser feito. No entanto, dias depois, todos foram retirados do CNES.

Duas das servidoras, inclusive informaram ser de conhecimento o uso de dados de servidores do quadro do município no sistema para possibilitar a contratação de terceiros, que não possuíam cadastro no Coren (Conselho Regional de Enfermagem).

Em um dos casos, uma das servidoras cadastradas ilegalmente no sistema, após uma primeira reunião com a secretária Maria Zélia Serra, foi chamada para um novo encontro no qual a ex-gestora teria confessado o erro e oferecido o pagamento do equivalente a três meses de salário. Para o promotor de justiça Márcio Antônio Alves de Oliveira, o objetivo da ex-secretária era induzir a servidora municipal a se omitir de praticar um ato próprio de seu cargo público, determinado por lei, que era a denúncia da irregularidade.

Caema amplia oferta de água na cidade de Governador Eugênio Barros

Dando continuidade à política de melhoria dos serviços de saneamento por todo o estado, a Companhia de Saneamento Ambiental do Maranhão (Caema) entregou novo Sistema de Abastecimento de Água para a população do município de Governador Eugênio Barros. A ação reforça o abastecimento para pelo menos 6,5 mil pessoas que já podem contar com o incremento de vazão de 50 mil litros de água por hora.

A entrega é resultado de mais uma ação do Programa Água Para Todos do governo do Estado, executado pela Caema, que vai aprimorar a oferta de água para milhares de famílias. O novo sistema é formado por um poço tubular com 264 metros de profundidade e mais de 300 metros de rede de distribuição. Foram R$ 400.783,50 de investimentos para favorecer o suprimento de água naquela cidade.

"Este poço é muito importante para nós. Ele vai atender parte da nossa população. O governador Flávio Dino, em boa hora, deu continuidade à obra e hoje entregamos ao município", declarou a prefeita de Governador Eugênio Barros, Maria da Luz Figueiredo.

"Estamos trabalhando incansavelmente para levar mais água e de qualidade para nossos clientes. Dessa vez, com muita satisfação, entregamos um Sistema moderno para a cidade de Governador Eugênio Barros, que vai garantir conforto e segurança hídrica para várias famílias que não tinham abastecimento regular", declarou André dos Santos Paula, presidente da Caema.

O novo poço entregue à população aumenta a confiabilidade operacional e melhora a qualidade dos serviços prestados pela Companhia na cidade, especialmente na região adjacente ao novo sistema, já que a água não chegava nas casas das famílias, o que comprometia a qualidade de vida dessas pessoas.

Ambulâncias com UTI cedidas pela Vale irão ajudar na luta contra a Covid-19 em nove cidades do estado

Serão 10 veículos cedidos ao governo do Estado do Maranhão que atenderão a nove municípios maranhenses durante 90 dias

Dez ambulâncias com UTI serão cedidas pela Vale ao governo do Estado do Maranhão para auxiliarem nas ações de enfrentamento da Covid-19 em São Luís e no interior do estado. A entrega dos veículos, que ficarão à disposição da Secretaria de Estado de Saúde por 90 dias, vai ocorrer nesta quarta-feira (13), às 10h, na sede da SES, em São Luís, no Jaracati.

"A Vale tem mantido diálogo com o poder público desde o início da pandemia, no sentido de auxiliar nas ações de combate ao novo coronavírus. Neste momento, ambulâncias com UTI são fundamentais para viabilizar o deslocamento de pacientes mais graves para unidades de saúde com equipamentos complexos. É mais uma forma de contribuir para garantir o que há de mais importante para todos nós e para a Vale: a vida", afirmou a gerente de Relações Governamentais da Vale, Vanessa Tavares.

HOSPITAL DE CAMPANHA

Até o final da semana, vai ser entregue a primeira etapa do Hospital de Campanha de Açailândia, construído e equipado pela Vale, em parceria com o governo do Estado do Maranhão e a Prefeitura Municipal de Açailândia para atender à população de Açailândia e região diagnosticada com o novo coronavírus (Covid-19). Serão entregues 20 dos 60 leitos. Destes 20, quatro serão leitos de estabilização com ventiladores mecânicos e os demais leitos clínicos.

A nova estrutura está sendo erguida próximo ao Fórum de Açailândia, no bairro Tropical, em um terreno disponibilizado pela prefeitura do município. Ao final de funcionamento do hospital, a Vale fará a doação dos equipamentos e mobiliário a Prefeitura de Açailândia.

"Estamos em uma guerra e toda união de esforços resulta em vidas salvas. A Vale tem sido uma grande parceira do governo do Estado e estas ambulâncias, assim como o hospital de campanha, vão fazer diferença na batalha contra o Covid-19 no Maranhão. Só temos a agradecer por esta parceria em prol dos maranhenses", ressaltou o secretário de Estado da Saúde, Carlos Lula.

Preso em Curitiba homem suspeito por fazer ameaças ao juiz Douglas Martins

AIDÊ ROCHA

FOTOS: DIVULGAÇÃO

Edson Oliveira foi preso no Paraná, apontado como o autor de ameaças contra o juiz Douglas de Melo Martins

Foi localizado e preso, nessa terça-feira (12), em Curitiba, no estado do Paraná, o homem suspeito de fazer ameaças, por meio das redes sociais, ao juiz Douglas de Melo Martins, titular da Vara de Interesses Difusos e Coletivos da Comarca de São Luís. Douglas de Melo Martins é responsável por determinar o lockdownna Grande Ilha, no dia 30 do mês passado, motivo pelo qual teria voltado a ser ameaçado.

O preso, identificado como Edson Douglas Oliveira de Freitas, de 28 anos,é maranhense,natural da cidade de Caxias, mas estava morando na capital paranaense há pouco mais de um ano. Na cidade, conforme informações policiais, ele trabalhava como vigilante em uma empresa privada.

A localizaçãode Edson Douglas contou com o apoio do Centro de Operações Policiais Especiais (Cope), da Polícia Civil do Paraná, que efetuou o cumprimento do mandado de prisão e busca e apreensão. As investigações, que foram feitas pela Superintendência de Investigações Criminais do Maranhão (Seic), do Maranhão, por meio do Departamento de Combate a Crimes Tecnológicos (DCCT), iniciaram ainda em dezembro de 2019, quando surgiram as primeiras ameaças ao juiz.

Após ser capturado pela polícia, o vigilante afirmou que tudo não passou de uma brincadeira. "Segundo ele, os familiares, que ainda moram em São Luís, ficaram inconformados com a decisão do isolamento absoluto e, em tom de brincadeira, passaram a fazer ameaças e injúrias graves contra o magistrado", disse o delegado Rodrigo Brown, chefe do Centro de Operações Policiais Especiais (Cope).

Na ocasião, foram apreendidos telefone celular e o computador utilizado por Edson nas redes sociais. O preso deverá ser transferido para o Maranhão, onde poderá ser autuado pelo crime de coação no curso de processo e, ainda, por ameaça. A condenação máxima, por ambos os crimes, pode chegar a cinco anos de prisão.

MENSAGENS COM AMEAÇAS

As primeiras mensagens, conforme as investigações do Departamento de Combate a Crimes Tecnológicos (DCCT), da Seic, ocorreram ainda em 2019. Na época, o juiz recebeu ameaças na tentativa de fazê-lo desistir de autorizar a participação de deficientes no Curso de Formação de Oficiais (CFO). Agora, após determinar o lockdown, foi novamente alvo de ameaças, incluindo de morte, pelo mesmo grupo que não aceitava a decisão.

De acordo com o delegado Armando Pacheco, superintendente da Seic, após as investigações foi possível identificar o autor e que se tratava da mesma pessoa nos dois episódios.

Em uma das mensagens feitas ao juiz, a qual o Jornal Pequeno teve acesso, Edson Douglas diz para o magistrado ficar "ligeiro" e, ainda,que "reveja sua decisão". "Cuidado ao transitar em São Luís, seu cretino", diz outra das ameaças feita em um comentário postado no Instagram do juiz. "Se tu não fizer [cancelar o lockdown] vai morrer..pois o Bope vai te pegar.. vamos bater na tua casa.. [sic]", diz outro post, na mesma rede.

A Polícia Civil segue investigando para saber se há a participação de outras pessoas nas ameaças feitas ao titular da Vara de Interesses Difusos e Coletivos de São Luís.

Operação conjunta prende mais envolvidos em sequestro na cidade de Dom Pedro

FOTOS: DIVULGAÇÃO

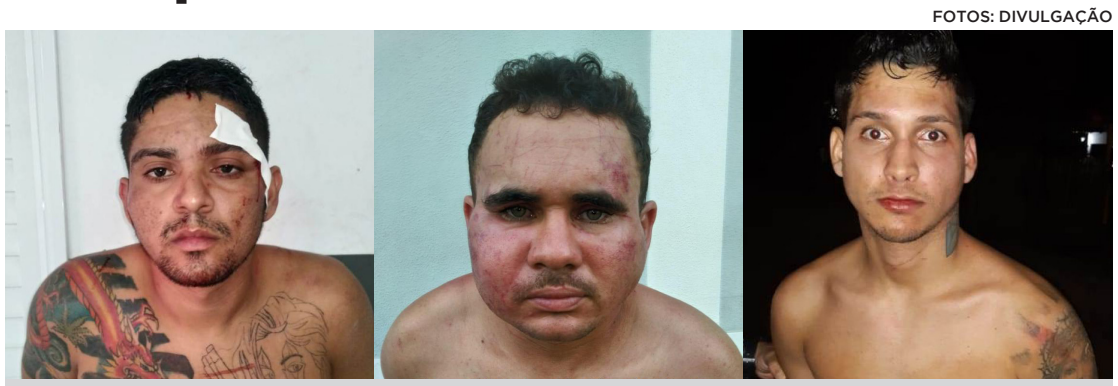

Homens capturados por envolvimento em sequestro de familiares de empresário, na cidade de Dom Pedro

Uma operação integrada entre as polícias Civil e Militar, na noite de segunda-feira (11) e manhã de ontem (12), prendeu o restante do grupo envolvido no sequestro de familiares de um empresário, na cidade de Dom Pedro, no domingo (10).

Foram presos Wanderson Carlos Magalhães Batista, Raimundo Maciano da Silva Oliveira e Gustavo Sena Carvalho. Todos são naturais de Teresina. Além deles, dois advogados, que ajudavam na fuga do trio, também foram detidos. Eles foram identificados comoDanilson de Sousa Santos e Hildenburg Meneses Chaves.

De acordo com informações obtidas pelo Jornal Pequeno, desde o dia do crime, os policiais permaneciam ao cerco em várias partes da rodovia. Por volta das 22h de segunda-feira (11),em um bloqueio em frente ao Posto Milena, na MA-245, um veículo Corolla branco, placa OUD-8318, passou em alta velocidade e pulou várias lombadas. Teve início uma perseguição policial; e, próximo ao povoado São João, no município de Bom Lugar, o carro parou.

Na ocasião, três pessoas desceram do veículo, entre eles os dois advogados e um dos envolvidos, identificado como Gustavo. Um revólver calibre 38, marca Taurus, com seis munições intactas, dois celulares, um relógio, documentos dos advogados e a quantia de R$ 13.570 foram encontrados com o grupoe em uma mochila, achada num matagal próximo de onde eles estavam.

Aos policiais, os advogados alegaram que estariam levando os três para se entregarem na delegacia da cidade, mas os outros dois se recusaram a ir e ficaram pelo caminho.

Já na manhã de ontem (12), Wanderson Carlos Magalhães Batista e Raimundo Maciano se entregaram à polícia em um posto de combustíveis. Com eles, foram apreendidas duas pistolas, sendo uma pertencente à Polícia Militar do Piauí, com três carregadores e 23 munições.

Os três envolvidos no sequestro foram autuados por latrocínio tentado, e os advogados por desobediência e favorecimento pessoal.

DOIS MORTOS E UM POLICIAL BALEADO

Ainda no domingo (10), após a invasão dos homens à casa do empresário conhecido como "Carlinhos das Colchas" e o sequestro dos familiares dele, dois suspeitos morreram e um sargento da Polícia Militar ficou ferido durante a perseguição.

O grupo, que chegou vestindo fardamento similar ao utilizado pela Polícia Federal, depois do roubo fugiu em dois veículos e, em seguida, eles abandonaram os reféns, que não tiveram ferimentos e foram socorridos pela polícia.

Ao chegarem à zona rural da cidade de Bom Lugar, teve início o confronto entre a quadrilha e os policiais, que conseguiram cercá-los. Na ocasião, morreram os suspeitos identificados apenas como Walef e Romeu. Ambos eram da cidade de Timon. O policial foi atingido com um tiro na coxa, mas foi socorrido e seu estado de saúde é estável.

Na madrugada de segunda-feira (11), também foram presas três pessoas, que seriam responsáveis por ajudar na fuga do grupo após a ação criminosa. Segundo a polícia, duas mulheres e um homem, identificado como Adrian da Silva Sousa, que é morador de Teresina, no estado do Piauí, foram capturados na cidade de Bom Lugar.

O trio foi localizado quando andava em uma estrada vicinal após o carro em que eles estavamficar atolado. (AIDÊ ROCHA)

PM captura três por tentativa de sequestro em São Luís

Três homens foram presos pela Polícia Militar, na noite de segunda-feira (11),no bairro do São Francisco, em São Luís, após uma tentativa de sequestro a um médico, que foi abordado no bairro do Parque Athenas.

De acordo com a polícia, após ter sido informado do crime, uma guarnição localizou o veículo na Avenida dos Holandeses e iniciou o acompanhamento para realizar a abordagem de forma segura, visto que o médico ainda estava dentro do carro.

Quando chegou ao bairro do São Francisco, conforme a PM, a vítima se jogou do carro e os policiais abordaram o veículo e prenderam os suspeitos, que foram identificados como Jefferson Garcia, Gustavo Diniz e Caio Patrick Alves Costa. Com eles, foram encontradas duas facas utilizadas no crime. O trio foi encaminhado ao Plantão Central das Cajazeiras, onde foi autuado em flagrante.

O médico disse à polícia que havia saído para visitar a mãe, que está internada no hospital com Covid-19, quando foi surpreendido pelos criminosos. (AR)

Últimas Notícias

Brasil chega a 12.400 mortes e tem mais contaminados que a Alemanha

O Brasil tem um novo recorde de mortes diárias ligadas à Covid-19 e ultrapassou a Alemanha no número de contágios confirmados. O Ministério da Saúde contabilizou 881 óbitos desde ontem, o que elevou o total de casos fatais para 12.400. As infecções também saltaram: são 177.589 casos.

O Brasil se tornou a sétima nação mais atingida pela pandemia, ao superar os alemães, que registram 173 mil casos, e está muito próximo de se tornar a sexta. Logo à frente do Brasil está a França, com 178 mil contaminações.

O Ministério da Saúde identificou 39 casos suspeitos, em nove estados, que teriam surgido no país antes do dia 26 de fevereiro, data da primeira confirmação oficial de contágio, em São Paulo.

Bolsonaro diz que vídeo mostra que ele não tentou interferir na PF

O presidente Jair Bolsonaro se manifestou na tarde desta terça-feira (12) sobre a divulgação do vídeo que contém o registro integral da reunião do Conselho de Ministros, que ocorreu no Palácio do Planalto, no dia 22 de abril, dois dias antes do então ministro da Justiça e Segurança Pública Sergio Moro deixar o cargo.

Ao deixar o governo, Moro afirmou que o presidente havia decidido exonerar o diretor-geral da Polícia Federal (PF), Maurício Valeixo, o que supostamente configurava interferência na corporação. O presidente nega.

"Esse vídeo agora é a última cartada midiática usando da falácia e mentira para tentar achar que eu tentei interferir na Polícia Federal. Pelo amor de Deus!", afirmou ontem Bolsonaro.

"Não existe no vídeo a palavra Polícia Federal nem superintendente", disse Bolsonaro a jornalistas ao sair do Palácio do Planalto. "Não estou e nunca estive preocupado com a Polícia Federal, a Polícia Federal nunca investigou ninguém da minha família, zero, isso não existe no vídeo, vocês estão sendo mal informados."

Aos jornalistas, o presidente disse que entregou o vídeo ao Supremo Tribunal Federal (STF) por acreditar na verdade. "Eu entreguei [a gravação] para exatamente evitar falar que eu sumi com vídeo porque ele era comprometedor", disse. "Eu acredito na verdade, a verdade está lá", destacou Bolsonaro.

Segundo o presidente, o vídeo trata de questões relacionadas à política externa. "Esse vídeo pode ser todo mostrado a vocês, exceto quando se tratar das questões de política externa e segurança nacional (...) Não pode ser divulgado vídeo por questão de confidencialidade, assuntos estranhos ao inquérito."

Pelas redes sociais, Bolsonaro afirmou que "qualquer parte do vídeo que seja pertinente ao inquérito, da minha parte, pode ser levado ao conhecimento público." (Agência Brasil)

Justiça dá parecer favorável à ação que garante direito de comunidades quilombolas de Alcântara

Uma decisão liminar proferida pelo Juiz Federal Ricardo Felipe Rodrigues Macieira, da 8ª Vara Federal Ambiental e Agrária de São Luís, determinou a suspensão das ações do Governo Federal voltadas ao planejamento e execução do processo de realocação das comunidades tradicionais situadas na área destinada à consolidação e ampliação ao Centro de Lançamento de Alcântara - no âmbito das deliberações do Comitê de Desenvolvimento do Programa Espacial Brasileiro - até a conclusão do processo de consulta prévia (livre e informada) das comunidades afetadas.

A decisão foi dada em Ação Popular assinada pelo deputado federal Bira Pindaré (PSB-MA) no fim de março. O deputado destacou que defende a necessidade da consulta prévia desde 2019, que deveria ter sido feita antes da assinatura do Acordo de Salvaguardas Tecnológicas (AST) entre Brasil e Estados Unidos.

De acordo com Bira, a liminar protetiva às comunidades veio em momento urgente.

"Na segunda-feira, 11 de maio, a Força Aérea Brasileira (FAB) e a Agência Espacial Brasileira (AEB) assinaram, em Brasília, o Acordo de Cooperação definindo atribuições e processos de trabalho na fase de implantação e na fase de operação do futuro Centro Espacial de Alcântara (CEA), no Maranhão", ressaltou o parlamentar. "O Governo Federal pretende avançar com pressa, mas agora terá de dar outro tratamento às comunidades", acrescentou.

Justiça recebe denúncia contra manifestantes que ameaçaram ministro

O juiz da 22ª Vara Criminal da Barra Funda, em São Paulo, recebeu nesta terça-feira (12) a denúncia contra dois manifestantes acusados de ameaçar, injuriar e difamar o ministro do Supremo Tribunal Federal (STF) Alexandre de Moraes. No começo do mês, os acusados participaram de protesto em frente ao prédio onde mora o ministro, em São Paulo, após o magistrado suspender a nomeação do escolhido pelo presidente Jair Bolsonaro para o cargo de novo diretor da Polícia Federal, Alexandre Ramagem.

O juiz Márcio Lucio Falavigna Sauandag considerou presentes indícios de autoria e materialidade delitivas e tornou ambos réus no processo. Pelos crimes descritos na denúncia e pelas possíveis penas, o caso vai tramitar em vara comum. (Agência Brasil)

Moraes nega rever suspensão da nomeação de Ramagem para direção da PF

O ministro Alexandre de Moraes, do Supremo Tribunal Federal (STF), manteve ontem sua decisão que suspendeu o decreto de nomeação e a posse do delegado Alexandre Ramagem como novo diretor-geral da Polícia Federal (PF) no mês passado. Mais cedo, a Advocacia-Geral da União (AGU) pediu reconsideração da suspensão.

Na decisão, Moraes entendeu que a ação perdeu objeto, ou seja, não pode mais ser analisada. O fato ocorreu porque, após a liminar do ministro, a Presidência da República retirou a nomeação de Ramagem, que voltou a comandar a Agência Brasileira de Inteligência (Abin), e nomeou como novo diretor-geral da PF, Rolando Alexandre de Souza. Dessa forma, o ato de nomeação de Ramagem não existe mais no ornamento jurídico.

Ao suspender a nomeação, Moraes atendeu a um pedido feito pelo PDT por meio de um mandado de segurança. Na decisão, o ministro citou declarações do ex-ministro da Justiça e Segurança Pública Sergio Moro que, ao deixar o cargo, acusou o presidente Jair Bolsonaro de tentar interferir politicamente na PF.

Eu lhes disse essas coisas para que em mim vocês tenham paz. Neste mundo vocês terão aflições; contudo, tenham ânimo! Eu venci o mundo".

JOÃO 16:33

Justiça decide hoje se estende lockdown em São Luís

Publicado em **12 de Maio de 2020** por **gilbertoleda**

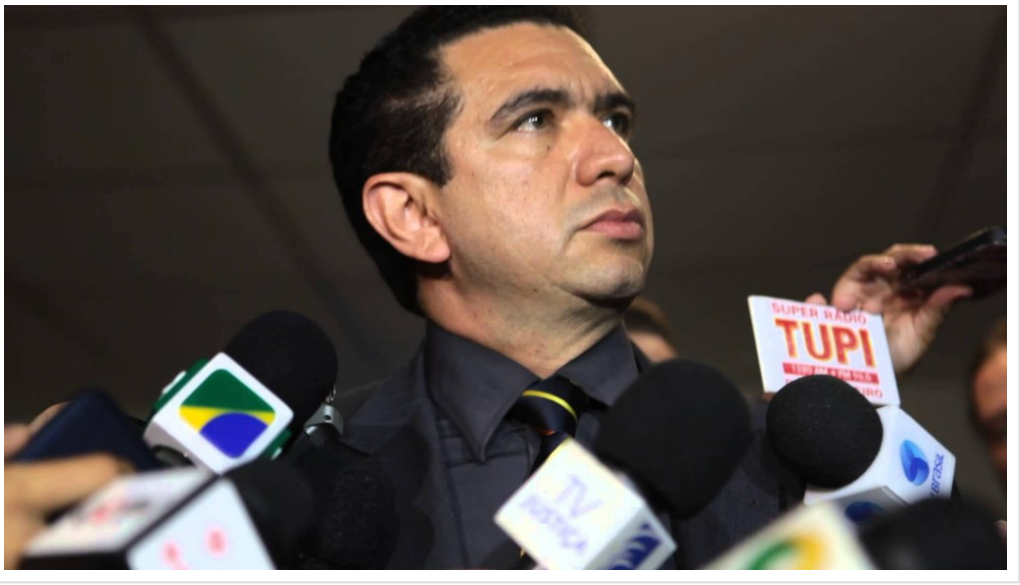

O juiz Douglas de Melo Martins, titular da Vara de Interesses Difusos e Coletivos de São Luís, deve decidir hoje (12) se o **lockdown** decretado na Ilha de São Luís – que vale até o dia 14 de maio – será estendido, ou não.

O magistrado tem uma audiência com representantes do Ministério Público e das prefeituras dos quatro municípios da Ilha às 10h.

“Vamos fazer esta audiência para avaliar as ações e resultados obtidos até aqui para decidirmos em comum acordo se haverá prorrogação ou não do lockdown por mais tempo. Será uma audiência de conciliação para que as partes cheguem a um termo comum para decidir o que será feito”, afirmou Martins, em entrevista a O Imparcial.

Para embasar sua decisão, o juiz solicitou dos representantes do MP em cada municípios informações sobre a ocupação de leitos e taxas de isolamento social.

“Queremos saber quantos leitos de UTI´s e leitos clínicos estão ocupados e livres na capital; o atual percentual de isolamento social, entre outros dados que serão fundamentais para nortear a nossa decisão”, completou.

Justiça decide sobre manutenção ou não do lockdown

Por **Zeca Soares** • terça-feira, 12 de Maio de 2020

0 comentário

O juiz Douglas Martins, da Vara de Interesses Difusos e Coletivos da Comarca da Ilha de São Luís, participa hoje (12), às 10 da manhã de uma audiência de conciliação para definir sobre a prorrogação ou não do lockdown nos quatro municípios da Região Metropolitana de São Luís.

A audiência que acontece às 10h, será por meio de videoconferência terá as participações de representantes do governo do Maranhão e dos municípios de São Luís, São José de Ribamar, Paço do Limiar e Raposa.

O juiz Douglas Martins determinou que os municípios e o Estado apresentem todas as informações atualizadas sobre o lockdown no que diz respeito à circulação de pessoas nas quatro cidades nestes 8 dias de bloqueio total.

Durante a audiência será definido se os municípios mantém o lockdown e por quanto tempo ou se acaba mesmo na quinta-feira (15) como determinado pela Justiça em liminar ou ainda se haverá alteração no tipo de restrição na circulação de pessoas.

Na semana passada, em entrevista coletiva, o governador Flávio Dino já havia se antecipado e afirmado que caberia à Justiça decidir sobre a manutenção ou não do lockdown que teve início no dia 5 e vai até 14 de março. O governador também antecipou o feriado de 28 de junho para 15 de maio (sexta-feira) para manter a diminiução da circulação de pessoas por mais três dias, incluindo o sábado (16) e o domingo (17), restringindo a saída e entrada de pessoas pela BR-135 e terminal de ferry-boat.

Tivemos problemas técnicos no sistema, reconhece juiz do lockdown…

POSTED ON 12/05/2020 BY MARCO AURÉLIO D'EÇA

14

Douglas de Melo Martins decidiu estender por mais três dias o bloqueio geral que terminaria neta quinta-feira, 14, mas exigiu do Governo do Estado e das prefeituras envolvidas provas efetivas dos resultados obtidos

O bloqueio geral em São Luís vai durar agora até domingo, mas o juiz que decretou a medida reconhece falhas técnicas no sistema

Ao decidir-se por mais três dias de *lockdown* na Grande São Luís, nesta terça-feira, 12, o juiz da Vara de Interesses Difusos e Coletivos, Douglas de Melo Martins, cobrou resultados efetivos do governo e das prefeituras envolvidas.

– Quero dados sobre o funcionamento da atenção primária; dados sobre a diminuição do fluxo de pessoas e veículos no período pós-lockdown, dados sobre ocupação dos leitos públicos e privados, dados sobre efetivo de fiscalização e assistência à saúde – exigiu Martins, em seu relatório.

O bloqueio, que funcionaria até quinta-feira, 14, vai se estender até o domingo 17.

A audiência pública foi remota, com a participação de vários envolvidos diretamente no lockdown na Grande São Luís

No intervalo da audiência desta tarde, Douglas de Melo Martins conversou com o **blog Marco Aurélio D'Eça** sobre a atuação prática do *lockdown*, em vigor desde o dia 5. E mostrou-se apreensivo com a efetividade da medida.

– *Tivemos muitos problemas técnicos com o sistema* – afirmou.

Ele não especificou, porém, quais os problemas técnicos e se estes problemas técnicos comprometeram o resultado do bloqueio.

Até quinta-feira, o Governo do Estado e as prefeituras devem ditar regras específicas para o novo período de *lockdown*…