MINISTÉRIO PÚBLICO
ESTADO DO MARANHÃO
Procuradoria Geral de Justiça

COORDENADORIA DE COMUNICAÇÃO

CLIPPING
2 de junho de 2020

O ESTADO

61 ANOS

Maranhão
www.oestadoma.com

FUNDADORES: BANDEIRA TRIBUZI E JOSÉ SARNEY
DIRETOR DE REDAÇÃO: CLÓVIS CABALAU

São Luís, 2 de junho de 2020 - Terça-feira. Nº 20.873

Capital e interior R$ 2,00
Outros estados R$ 4,00

racismo BASTA!

A indignação e o repúdio a qualquer ato racista tomaram amplitude global nos últimos dias, após a covarde morte de George Floyd, um cidadão americano negro, de 46 anos, que perdeu a vida ao ser sufocado por um policial branco. Casos como esse, de tamanha brutalidade, expõem um problema que a cada dia se agrava, causando exclusão, desigualdade social e violência. Nesta edição, O Estado retrata o pensamento do jornal, de repúdio a qualquer atitude racista ou preconceituosa. A mensagem é também uma defesa da informação como arma de combate a crimes dessa natureza. MAIS EM O MUNDO 7

Grande Ilha

Maio é o mês mais violento este ano com 35 mortes registradas

POLÍCIA 7

São Luís

Flexibilização eleva fluxo de pessoas nas ruas

CIDADES 5

Pandemia

Aumenta procura por remédios para ansiedade

CIDADES 6

Balneabilidade

Análise de condição das praias está suspensa desde março

CIDADES 6

ESTADO MAIOR

A organização de um Grupo autodenominado "Frente Antifascista SLZ". POLÍTICA 3

TEMPO/MA

24°C MIN 31°C MAX

Sol e aumento de nuvens de manhã. Pancadas de chuva à tarde e à noite

TÁBUA DE MARÉS

MARÉ BAIXA		MARÉ ALTA	
10h06	0.7m	03h59	5.7m
22h40	0.7m	16h29	5.6m

COTAÇÕES

DÓLAR +1,22% MOEDA COTADA EM R$ 5,39

EURO +1,79% MOEDA COTADA EM R$ 6,01

LOTERIAS

Confira o resultado das loterias em oestadoma.com/484825

Projeto que suspende consignados deve voltar para promulgação na AL

Parlamentares trabalham com a ideia de promulgação do texto original, aprovado no mês passado, até o dia 8 deste mês; diante do clamor nas redes

Divulgação

Deputado Adriano Sarney, um dos autores do projeto, tem cobrado sanção da matéria pelo governo

THIAGO BASTOS
Da editoria de Política

O Projeto de Lei nº 100, aprovado no dia 11 de maio na Assembleia Legislativa e que prevê a suspensão da cobrança do pagamento dos chamados empréstimos consignados, deve retornar ao Legislativo até o início da semana que vem. Parlamentares trabalham com a ideia de que a matéria estará disponível para promulgação na próxima segunda-feira, 8.

A proposta foi aprovada em sessão remota e, em seguida, remetida para apreciação do Executivo que, até o fechamento desta edição, não se manifestou sobre o assunto. **O Estado** ouviu fontes próximas ao governador Flávio Dino (PCdoB) que admitiram a preocupação do gestor em se manifestar sobre o tema. Ele deve aguardar o fim do prazo para sanção ou veto (15 dias úteis que findam no dia 6 deste mês) e, em seguida, devolver a matéria.

Na semana passada, a **O Estado**, o deputado Adriano Sarney (PV) - um dos autores da matéria originalmente proposta pela deputada Helena Duailibe (SD) – confirmou que já existe uma espécie de pré-acordo entre os parlamentares para promulgação do texto. "Neste momento de pandemia, é fundamental dar esta contribuição à sociedade", disse.

A ideia é promulgar o texto até o dia 11 deste mês. Caso aprovado, empregados públicos e privados, além de aposentados incluídos no Fundo Estadual de Pensão e Aposentadoria (Fepa), estariam isentos de descontos salariais devido a empréstimos em folha. De acordo com a proposta, a suspensão da cobrança seria válida por 90 dias, ou enquanto perdurar o período pandêmico no Maranhão.

O PL 100, que recebeu a incorporação do PL 106, de Adriano Sarney, foi apresentado no dia 8 de abril deste ano. A deputada Helena Duailibe, encaminhou requerimento à Mesa Diretora solicitando urgência na apreciação da matéria. Mesmo com o pedido, o assunto permaneceu em compasso de espera.

Somente no dia 6 de maio, o texto recebeu parecer favorável na Comissão de Constituição e Justiça da Casa. Além de Adriano Sarney, o deputado César Pires (PV) destinou emenda ao texto. De acordo com os autores, além de conceder a suspensão da cobrança, o objetivo é que os beneficiados destinem os valores ainda descontados para a aquisição de equipamentos de proteção individual (EPIs) necessários para a prevenção e o combate ao novo coronavírus.●

Tavares: Estado preparado para enfrentar pandemia

O secretário-chefe da Casa Civil do Governo do Maranhão, Marcelo Tavares, disse ontem, em entrevista à **Rádio Mirante AM**, que o Estado está preparado para enfrentar a pandemia do novo coronavírus.

Para o gestor, as medidas de normatização sanitária serão essenciais nos próximos dias para o Executivo avaliar futuras medidas ainda este mês. Dentre elas, ações que envolvem a volta das atividades plenas nas instituições de ensino.

Para Tavares, a oferta de leitos na rede pública de saúde gera confiança na inclusão de medidas mais flexíveis. "São 4,6 mil leitos. Fora os que ainda entregaremos", disse.

Segundo o secretário, se as ações demonstrarem baixa eficácia, medidas restritivas serão novamente elaboradas. Quanto à fiscalização das medidas, o gestor disse que a participação popular é fundamental.

Normatização sanitária é essencial

"Os municípios são fundamentais neste processo. Além disso, se o consumidor observar um estabelecimento fora dos padrões, é importante a denúncia", afirmou.

MAIS

Redução de mensalidades

Recentemente, o governador Flávio Dino também se manifestou sobre outro tema apreciado pelos parlamentares. No dia 14 do mês passado, o gestor sancionou o Projeto de Lei 088, de autoria do deputado Rildo Amaral (SD) que dispunha sobre a redução proporcional das mensalidades da rede privada de ensino durante a execução do plano de contingência contra a Covid-19.

Eduardo Nicolau é o novo procurador-geral de Justiça do Maranhão

Pela segunda vez, governador Flávio Dino (PCdoB) escolhe alguém que não teve mais votos na lista tríplice; posse deve ocorrer dia 17

Divulgação

Procurador Eduardo Nicolau deve tomar posse no dia 17 de junho

THIAGO BASTOS
Da editoria de Política

Depois de autorizar a reabertura gradual do comércio – começando por pequenos estabelecimentos familiares -, o governador do Maranhão, Flávio Dino (PCdoB), prepara-se para autorizar a reabertura de templos religiosos e igrejas no estado.

O procurador de Justiça Eduardo Jorge Hiluy Nicolau foi escolhido pelo governador do Maranhão, Flávio Dino (PCdoB) para ser o novo procurador-geral de Justiça do Estado no próximo biênio (2020-2022). Ele substituirá a Luiz Gonzaga Coelho, que ocupou o posto por dois mandatos.

A posse do novo chefe do Ministério Público do Maranhão (MPMA) deve ocorrer no dia 17 deste mês, possivelmente em sessão remota.

Atual corregedor-geral do MP, cargo que ocupava desde o ano passado, Eduardo Nicolau não foi o mais votado na lista tríplice encaminhada ao Executivo. Ele foi superado pelo promotor de Justiça e também candidato ao posto, Márcio Thadeu Silva Marques.

Na ocasião, Márcio Thadeu obteve 195 votos contra 165 de Eduardo Nicolau. Também concorria ao posto o promotor de Justiça, Tarcísio José Sousa Bonfim, com 129 votos na tríplice.

A eleição no MP ocorreu no dia 15 do mês passado de forma eletrônica. Após a formação da lista, o resultado fora encaminhado pela Comissão Eleitoral do MP ao governador do Maranhão. A partir de sua escolha, é nomeado o futuro procurador.

Esta é a segunda vez que Flávio Dino não opta pelo mais votado. Em 2016, quando escolheu Luiz Gonzaga Martins Coelho para o posto, o mesmo não havia sido o líder no número de indicações no pleito.

À época, Luiz Gonzaga foi superado pelo promotor de Justiça, José Augusto Cutrim Gomes, com 212 votos. Também concorreu na ocasião o promotor de Justiça, Justino da Silva Guimarães.

Perfil

Com 40 anos de atuação no Ministério Público do Maranhão, Eduardo Nicolau ingressou no órgão em 1980. Inicialmente, foi titular da Comarca de Cândido Mendes.

De acordo com informações do MP, antes de chegar à capital maranhense, passou pelas cidades de Pinheiro, Viana, Imperatriz, Codó e Presidente Dutra. Em 1992, foi promovido a procurador de Justiça. Ao longo da carreira, foi chefe do Cerimonial, corregedor-geral da instituição e subprocurador-geral para Assuntos Jurídicos. ●

ESTADO MAIOR

Precisam de respostas

A revelação de que um grupo autodenominado "Frente Antifascista SLZ" organizava-se em segredo para promover manifestações em São Luís, incluindo atos de vandalismo e depredação de patrimônio privado em São Luís, deve ser acompanhada com especial atenção pelas forças de segurança do Estado do Maranhão.

Enquanto em sigilo, os militantes falavam abertamente, num grupo de WhatsApp, em utilização de coquetéis molotov e em ataques a bancos, escola, restaurantes e shopping.

Flagrados, desdisseram o que estava ali, para todo mundo ler. "Foi uma sátira", disse uma das militantes. Em nota, o próprio grupo admite as menções criminosas, mas afirma que tratavam-se de "falas individuais", não representando o pensamento coletivo.

O que os tais "antifascistas" fariam se sua trama não fosse descoberta e exposta?

Como foram expostos, adotaram essa narrativa. Mas, sabe-se lá do que seriam capazes se não houvessem sido descobertos.

De outro lado, membros do próprio governo Flávio Dino (PCdoB), e aliados, compartilham a logomarca da tal Frente. É um claro sinal de apoio.

Há duas semanas, uma manifestação de bolsonaristas, contra o governo estadual, foi reprimida pela Seic, sob a alegação de que violaria decreto estadual e decisão judicial pelo isolamento social.

Que a resposta contra quem quer descumprir essas regras – e ainda promover quebra-quebra -, não escolha lado, nem coloração política.

Nomeado

O governador Flávio Dino (PCdoB) escolheu ontem o procurador Eduardo Hiluy Nicolau como novo procurador-geral de Justiça do Maranhão para o biênio 2020/2022.

Ele substituirá o atual titular da PGJ, Luiz Gonzaga Martins Coelho.

Nicolau foi o segundo mais votado na formação da lista tríplice pelo Ministério Público, com 165, ficando atrás do promotor de Justiça Márcio Thadeu Marques, que obteve 195 votos.

De novo

Esta foi a segunda vez, em três, que Dino nomeia o segundo colocado da lista tríplice para o cargo de procurador-geral de Justiça do Maranhão.

Em 2016, o comunista já havia escolhido Luiz Gonzaga Martins Coelho, que acabou ocupando o cargo por dois mandatos consecutivos.

Naquele ano, o mais votado havia sido o promotor Augusto Cutrim.

Julga de novo I

A Procuradoria Regional Eleitoral (PRE) no Maranhão conseguiu no TSE a revisão de decisões do Tribunal Regional Eleitoral do Maranhão sobre várias prestações de contas de campanhas das eleições de 2018.

Foram revistas as decisões relacionadas ao senador Weverton Rocha, aos deputados federais Josimar de Maranhãozinho, Gil Cutrim e Bira do Pindaré, e os deputados estaduais Hélio Soares, Cleide Coutinho, Helena Duailibe, Maria Deusdete e José Inácio.

Julga de novo II

A Procuradoria Regional Eleitoral do Maranhão conseguiu que o TSE determinasse o rejulgamento, pelo TRE, da prestação de contas de Weverton Rocha, Josimar do Maranhãozinho, Gil Cutrim, Cleide de Coutinho, Simplício Araújo, Helena Dualibe e Maria Deusdete, em razão da apresentação de documentação complementar apresentada fora do prazo e que foi acolhida pelo TRE-MA.

Quanto a Bira, Hélio Soares e Zé Inácio, o TSE já desaprovou as contas, quando o TRE-MA havia aprovado com ressalvas, e ainda determinou a devolução de mais de R$ 130 mil ao Fundo Especial de Financiamento de Campanha.

Baixaria

Foi um verdadeiro show de horrores (e de baixaria) a sessão remota realizada ontem pela Câmara Municipal de Timon.

Durante discurso do vereador Ramon Júnior, que denunciava irregularidades na gestão Luciano Leitoa, o líder do governo, Zé Carlos Assunção, interveio incomodado e interrompeu o colega.

Daí em diante, o que se viu foi uma interminável troca de acusações. "Canalha", "bandido", "ladrão safado", "cheirador de cocaína" e "vagabundo" foram algumas das "gentilezas" trocadas entre os parlamentares.

DE OLHO

R$ 60 MILHÕES

FOI QUANTO a Emserh contratou, sem licitação, desde janeiro; maior parte das contratações ocorreu após a pandemia do novo coronavírus.

Fechado?

O senador Roberto Rocha (PSDB) voltou a denunciar hospital pronto, mas fechado, no interior do Maranhão.

Segundo ele, o novo caso foi registrado em Lago da Pedra. "Mais uma obra paralisada", disse.

O governo alega que a unidade funcionará em breve. Um seletivo para a contratação de pessoal já foi realizado.

E MAIS

- Projeto aprovado na Câmara de São Luís que autoriza a Prefeitura a criar abono especial a profissionais de saúde durante a pandemia da Covid-19 aguarda promulgação do presidente da Casa.
- O secretário de Estado das Cidades, Rubens Júnior (PCdoB), praticamente confirmou desincompatibilização do cargo até o próximo dia 4 deste mês. À coluna ele disse que tudo depende do governador.
- A preocupação, por ora, é com os baixos percentuais atingidos por Júnior nas últimas pesquisas. Porém, há quem acredite em uma "virada de jogo" e que ele estaria no páreo.

PH

PERGENTINO HOLANDA
ph@mirante.com.br
@holandaph

Vampiros de Areia

O jornalista maranhense Mhário Lincoln, radicado em Curitiba, acaba de lançar "Vampiros de Areia", uma revista em quadrinhos por enquanto disponível apenas em e-book, por meio do link linkhttps://www.palavraeverso.com/shop. O trabalho dele é dedicado ao gênero Literatura Fantástica e se trata de um conto, a ser publicado também em livro/coletânea, intitulado "Escrito com Sangue", sob a coordenação do editor Vanessa Musial e do ilustrador G.C. Bellföx.

Na medida do possível

O desembargador Ricardo Duailibe vem tentando o quanto pode seguir com a produtividade de seu gabinete.

Ele continua a receber eventuais memoriais escritos no e-mail gabduailibe@tjma.jus.br. E os atendimentos a advogados, membros do Ministério Público e defensores públicos continuam sendo realizados em horário de expediente forense, por meio de telefone ou videoconferência, previamente agendados pelo e-mail institucional mencionado ou pelo contato (98) 3198-4528.

Ricardo Duailibe segue protocolo estabelecido pelo Tribunal de Justiça do Estado do Maranhão, seguindo orientações do Conselho Nacional de Justiça, Ministério da Saúde e da Secretaria de Estado da Saúde.

Bloco da Solidão

O cantor Altemar Dutra Júnior inaugurou o mês junho fazendo uma live em homenagem ao compositor Evaldo Gouveia, que faleceu na semana passada.

Grande amigo deste Repórter PH, Evaldo fez muitas apresentações no Maranhão – a última delas na inauguração de um hotel de Luiz Carlos Cantanhede Fernandes, na cidade de Balsas, com a presença do meu saudoso amigo Luiz Rocha.

A propósito: não me sai da cabeça a música do Evaldo, "Bloco da Solidão", que Maysa também gravou e que, vez por outra, me flagro cantarolando.

Bloco da Solidão 2

Eis a letra: "Angústia, solidão um triste adeus em cada mão. Lá vai meu bloco vai só desse jeito é que ele sai. Na frente sigo eu levo o estandarte de um amor. O amor que se perdeu no Carnaval, lá vai meu bloco, vai. E lá vou eu também mais uma vez sem ter ninguém. No sábado e domingo, segunda e terça-feira.

E quarta-feira vem o ano inteiro é todo assim… Por isso quando eu passar: batam palmas pra mim. Aplaude quem sorrir, trazendo lágrimas no olhar, merece uma homenagem quem tem forças pra cantar. Tão grande é a minha dor, pede passagem quando sai. Comigo só, lá vai meu bloco, vai…"

Redução de mensalidades

Corre notícias de que a Confederação Nacional dos Estabelecimentos de Ensino questiona, no Supremo Tribunal Federal, a validade da Lei estadual 11.259/2020, do Maranhão, que reduz as mensalidades na rede privada de ensino durante a pandemia do novo coronavírus.

A questão é objeto da Ação Direta de Inconstitucionalidade 6435, distribuída ao ministro Alexandre de Moraes.

A confederação sustenta que a União tem competência privativa para legislar sobre matéria de direito civil, especificamente direito contratual.

Redução... 2

Há ainda violação à livre iniciativa, diante dos impactos negativos da regulação de preços no setor privado, como o potencial aumento de desemprego dos profissionais de educação.

Além disso, também há a argumentação de que a suspensão das atividades presenciais não implica a interrupção da prestação dos serviços educacionais oferecidos.

CLIC

Herbert Alves

A FONOAUDIÓLOGA Camila Viana, que tem enfatizado a importância do uso do laser no tratamento de pacientes do Instituto de Câncer Cabeça e Pescoço, no Edifício Business Center, no Renascença II. É que o laser de baixa potência é um recurso terapêutico não invasivo, sem efeitos colaterais, que surgiu para auxiliar no processo de reabilitação, potencializando os efeitos da terapia convencional. Este recurso é utilizado por profissionais da área da saúde, como fonoaudiólogos, dentistas e fisioterapeutas, entre outros

TRIVIAL VARIADO

Em ato assinado pelo governador Flávio Dino, Eduardo Jorge Hiluy Nicolau foi nomeado ontem para o cargo de procurador-geral de justiça do Ministério Público do Maranhão, para o biênio 2020/2022.

Atual corregedor-geral do MPMA pela terceira vez, Eduardo Nicolau já escolheu a data de sua posse no comando geral do Ministério Público neste estado: 15 de junho.

Último levantamento realizado pela Secretaria de Estado da Saúde apontou 34.639 infectados pelo novo coronavírus. São 955 óbitos e 8.965 estão curados. A doença atinge 213 dos municípios, chegando a 98% de todas as cidades.

Ainda de acordo com o boletim epidemiológico, Nova Iorque, São Félix de Balsas, Loreto e São Francisco do Maranhão são os municípios sem registros da doença.

Quem mudou de idade ontem foi a ex-governadora Roseana Sarney. Passou o dia todo com o celular na mão atendendo a amigos de toda parte que queriam cumprimenta-la pela data. Foi despertada pelos pais Dona Marly (87 anos) e José Sarney (90 anos).

O Museu do Louvre, em Paris, vai reabrir no dia 6 de julho, pois os marcos históricos e culturais da França estão emergindo gradualmente do isolamento do coronavírus.

No assunto: em um comunicado, o museu mais visitado da França disse que um sistema de agendamentos e uma nova sinalização oferecerão aos visitantes o máximo de segurança possível dentro da instalação. As pessoas serão orientadas a usar máscaras e a manter o distanciamento social.

O secretário de Turismo de Caxias, Fernando Santos, chegou a planejar uma festa com alguns amigos, hoje, para comemorar seu aniversário. A celebração da data vai ficar para o próximo ano.

No próximo dia 6 de junho, a cantora Thais Moreno fará a "Live to Help", uma proposta solidária com transmissão ao vivo pelo Youtube, às 16h, direto do Valparaíso Acquapark, em Paço do Lumiar.

Em tempo: o evento marcará o lançamento de uma campanha de arrecadação de doações para famílias de São Luís afetadas pela pandemia do novo coronavírus.

Os últimos dias de maio deixaram um saldo amargo de despedidas sem acenos, abraços e apertos de mão. A começar por um dos maiores compositores da música romântica brasileira, Evaldo Gouveia.

No Maranhão, o Covid-19 levou, entre muitos, na Capital e no interior do estado, o ex-prefeito de Bacabal, Jurandir Ferro Lago, e o ex-prefeito de Itapecuru Mirim, Nonato Cassas. Suas famílias estão enlutadas.

DE RELANCE

Junho sem fogueira

Junho chegou, mas com ele a tristeza no olhar de quem tem uma única certeza: não haverá festas juninas. O Nordeste inteiro lamenta, profundamente, essa conclusão inexorável, que decorre da insegurança que nós, brasileiros, ainda vivemos, por conta do aumento de casos do novo coronavírus. No Maranhão, os grupos folclóricos, acostumados a protagonizar grandes espetáculos nos arraiais espalhados pelos municípios, estão cabisbaixos, tentando imaginar como se comportarão em uma época marcada pela alegria contagiante das fogueiras acesas, dos fogos, das bandeirinhas coloridas, das comidas típicas irresistíveis e das danças regionais graciosas, que reúnem milhares em sua volta, durante as apresentações nos terreiros.

Junho sem fogueira 2

Alguns grupos folclóricos famosos e engajados planejam "lives" e outros já as realizaram e darão continuidade às apresentações "ao vivo"bbb , mas, claro, apenas discretas palinhas, como é o caso do Boi Barrica, do Boi de Morros e do Boi de Maracanã. É, obviamente, uma maneira encontrada para compensar o vazio que deixará a ausência dos arraiais juninos em 2020. Adentramos, sem dúvida alguma, em um junho atípico, macambúzio, sem brilho, calado e recolhido. São João, São Pedro, Santo Antônio e São Marçal, os santos mais festejados da temporada, certamente lacrimejam do altar do firmamento e suas lágrimas sobre todos recaem, deixando um rastro de lamentações e esperança de que, em 2021, a chama das fogueiras possa ser reacendida com louvor.

Victor Hugo em minissérie

A partir de hoje, às 22h, o Film & Arts estreia a minissérie "Victor Hugo", que mostra a história por trás de sua famosa obra clássica "Les Misérables" em um contexto complexo da França de Napoleão Bonaparte. No ano de 1848, Paris está sob cerco e Victor Hugo fica entre sua família, suas amantes e o tumulto político. Embora Hugo seja um monarquista, ele apoia a República e Napoleão Bonaparte, que em breve se tornará um presidente convencido de que iniciará reformas sociais. Mas quando o novo governo é formado e Hugo não é nomeado para um cargo, ele se dá conta de que foi usado.

Victor Hugo em minissérie 2

Furioso com a decepção, ele e seus filhos lançam um jornal para dar voz às pessoas. As coisas não são menos caóticas em casa, pois ele está fazendo malabarismos com sua vida amorosa entre duas amantes e sua sofrida esposa e mãe de seus filhos. Quando Napoleão toma o poder e seus filhos são presos por insurreição, Hugo insiste que sua esposa e filha deixem Paris, onde ele permanece se dedicando de todo o coração para a resistência. Denunciando abertamente a repressão, ele é declarado inimigo do Estado e deve enfrentar a desgraça e o exílio.

Diárias e passagens aéreas

A queda brusca dos gastos com diárias e passagens aéreas durante a pandemia deverá levar o governo a repensar as viagens a trabalho. A necessidade de distanciamento social mostrou que muitas coisas que antes exigiram deslocamentos podem ser resolvidas por videoconferência, com economia de tempo e dinheiro. As áreas de saúde e segurança foram as únicas que tiveram aumento nas despesas de pessoal e encargos sociais nos primeiros quatro meses de 2020. Na educação, o gasto caiu, pela redução nas contratações de professores temporários.

Live com Natalino

Na última sexta-feira, o reitor da Universidade Federal do Maranhão, Natalino Salgado, participou de uma live no Instagram com o cardiologista Joel Nunes Júnior, durante a qual foi abordado o assunto "Papel do Hospital Universitário e da UFMA no enfrentamento à pandemia da Covid-19". O reitor, entre outras coisas, frisou a competência da equipe do Hospital Universitário, uma vez que houve a observação e o planejamento de ações de enfrentamento à pandemia.

Live com Natalino 2

Já o cardiologista, que também é coordenador da Residência de Clínica Médica do HU, complementou que os treinamentos e a qualidade dos equipamentos adquiridos fazem muita diferença nos cuidados com os pacientes, além de destacar a competência do corpo clínico, que desenvolveu rígidos protocolos de cuidados aos pacientes com a Covid-19.

Para escrever na pedra:

"A amizade de um único ser humano inteligente é melhor do que a amizade de todos os insensatos".
De Demócrito.

RÁPIDAS

"No meio dos intensos estudos, experimentando as inseguranças de todo e qualquer iniciante, me encontro com a elegância, a postura experiente de um corpo criado no teatro, a gentileza e a grandiosidade de Paulo Autran"

RODRIGO SANTORO, ator
Ao relembrar seu encontro com o ator Paulo Autran na minissérie "Hilda Furacão", de 1998

Divulgação

Cate Blanchett vai estrelar adaptação do jogo Borderlands

A produtora Lionsgate anunciou que Cate Blanchett vai participar da adaptação do jogo Borderlands para o cinema. No filme de Eli Roth, ela vai interpretar Lilith, uma ladra com poderes extraordinários. Esse será o segundo trabalho da atriz com o diretor: eles já fizeram o filme "O Mistério do Relógio na Parede" juntos. Cate Blanchett já foi indicada a cinco Oscars e venceu dois, por "O Aviador" e "Blue Jasmine". "Sou muito sortudo por ter a maravilhosa Cate Blanchett como estrela de 'Borderlands'. Fizemos uma colaboração incrível em 'O Mistério do Relógio na Parede', e acredito que não há nada que ela não possa fazer. Do drama, à comédia, à ação, Cate faz todas as cenas cantarem", afirma Eli Roth.

COMUNICADO OI AOS CLIENTES

A Oi (Telemar Norte Leste S/A), em Recuperação Judicial, autorizatária do Serviço de Comunicação Multimídia - SCM, comunica ao público em geral, do Estado do Maranhão, o reajuste de preços do Plano SCM 002 - Novo Velox, com vigência a partir de 01 de Julho de 2020, tomando-se o IGP-DI relativo ao mês de março de 2019 como base para o cálculo do reajuste.

1 - Valores Máximos em Reais com Tributos inclusos:

Estado	MA
Habilitação	295,69
Mudança de Endereço	398,42
Migração	358,57
Visita Técnica	234,68
Velocidade até 150 kbps	264,95
Velocidade até 300 kbps	344,61
Velocidade até 600 kbps	446,22
Velocidade até 1 Mbps	589,69
Velocidade até 2 Mbps	751,06
Velocidade até 5 Mbps	976,21
Velocidade até 10 Mbps	1.259,10
Velocidade até 15 Mbps	1.402,56
Velocidade até 20 Mbps	1.544,02
Velocidade até 25 Mbps	1.682,96
Velocidade até 35 Mbps	1.944,95
Velocidade até 40 Mbps	2.062,83
Velocidade até 50 Mbps	2.252,94
Tráfego Excedente (por Mbps)	0,09958

Obs:
A instalação do Velox Banda Larga está sujeita à disponibilidade e viabilidade técnica. A velocidade anunciada de acesso e tráfego na internet é a máxima nominal, podendo sofrer variações decorrentes de fatores externos.

Aumenta procura por fitoterápicos para ansiedade durante pandemia

Em CIDADES 6

O Estado do Maranhão
São Luís, Terça-feira, 2 de junho de 2020
cidade@mirante.com.br

Fluxo de pessoas é intenso com a maior abertura no comércio em SL

Com nova portaria do governo, clínicas dentárias, salões de beleza, hotéis, autoescolas, pousadas, imobiliárias e mais pontos comerciais reabriram as portas, desde ontem, após mais de 60 dias fechados

O fluxo de pessoas, ontem, na cidade foi intenso com a reabertura de mais setores da economia, que estavam de portas fechadas há mais de 60 dias, em uma tentativa de evitar a proliferação do novo coronavírus. Conforme nova portaria do Governo Estadual, clínicas médicas, dentistas, hotéis, pousadas, autoescolas, salões de beleza, lojas de tecidos, de materiais de construção, imobiliárias, comércio de imóveis e a construção civil retornaram as atividades nesta segunda-feira, 1º, porém, seguindo rígidas regras sanitárias.

A construção civil foi uma das atividades que voltou de forma intensa. As pessoas, que passaram durante o período da manhã de segunda-feira, 1º, na Ponta d'Areia, podiam observar vários operários trabalhando em prédios em construção. Também havia profissionais trabalhando em condomínios residenciais e comerciais, localizados em outros bairros da Grande Ilha.

As clínicas dentárias, ontem, tiveram uma boa procura. Mateus Licar, que trabalha como recepcionista de uma clínica, no São Francisco, disse que durante o mês de maio o atendimento estava sendo feito de forma agendada e no máximo cinco pacientes por dia. Ontem, vários pacientes procuraram por atendimento, mas, a direção da clínica teve a preocupação de manter as regras sanitárias. "Estamos usando máscaras, oferecendo o álcool em gel e sendo bem rígidos no momento de manter o distanciamento", frisou o recepcionista.

O técnico em informática, Antônio Diniz, de 34 anos, disse que ficou sabendo, por meio da mídia, que as clínicas voltariam a funcionar e foi logo no dia da reabertura por precisar de um tratamento dentário. "Estou há mais de um mês precisando fazer esse tratamento, então, não podia mais esperar tempo", declarou.

Larissa Vieira, que é gerente de um salão de beleza, no Calhau, contou que o estabelecimento comercial ficou parado por várias semanas, com grande prejuízo. Ontem, as portas estavam sendo abertas novamente e as funcionárias tinham sido treinadas para trabalhar com segurança, durante o período de pandemia.

Ela ainda informou que as funcionárias receberam máscaras e outros equipamentos de segurança, e seriam disponibilizados álcool em gel para os clientes. "Estamos abrindo as portas, mas, seguiremos as regras sanitárias", frisou a gerente.

Os funcionários de uma autoescola, no São Francisco, aproveitaram o período da manhã de ontem para fazer uma limpeza geral no prédio e nos veículos. A direção desse ponto comercial informou que na terça-feira, 2, voltaria a funcionar com o atendimento aos clientes, mas, as aulas práticas somente a partir do próximo dia 10.

Fluxo intenso

Com mais comércios abertos, houve registros de engarrafamento nas principais avenidas da Ilha. Um desses transtornos aconteceu na Avenida Jerônimo de Albuquerque, no Angelim. Houve congestionamento, também, em trechos das Avenidas Guajajaras, São Luís Rei de França e na Africanos.

Também era possível observar as paradas de coletivos em diversos bairros da capital, lotadas. O funcionário público Francisco Dias, de 56 anos, disse que precisava ir ao Centro para uma consulta e estava esperando pelo coletivo. "As clínicas voltaram a funcionar, então, irei logo aproveitar esse momento", contou.

Ana Silva, de 34 anos, ressaltou que estava esperando o ônibus para ir a uma loja do Centro, para trocar uma peça de aparelho eletrônico. "Comprei um produto eletrônico, mas, deu defeito. Como as lojas voltaram a funcionar, estou indo resolver essa pendência", explicou.

Também houve o registro de grande movimento na cidade no dia da reabertura do pequeno comércio, ocorrido no último dia 25. A Rua Grande, no Centro, amanheceu lotada e alguns pontos comerciais havia até mesmo fila na porta. As ruas transversais ficaram cheias e foram encontradas aglomerações em agências bancárias, principalmente da Caixa Econômica Federal, e nas paradas dos coletivos. Muitas pessoas estavam circulando sem usar máscara.

Fotos/De Jesus

TRABALHADORES da construção civil voltaram a atividade; clínica odontológica reabriu atendendo as normas sanitárias

Controle de segurança

O Governo do Maranhão informou, por meio de nota, que, de forma democrática, foi construído um pacto e protocolos de segurança sanitária para a retomada gradual do comércio. Através da Secretaria de Estado da Indústria e Comércio (Seinc) o governo ouviu os segmentos da economia preparando o retorno gradual. A partir dessa ouvidoria foi estabelecida a responsabilidade conjunta para que os estabelecimentos não sejam um foco de contaminação.

A orientação é para sejam cumpridos os protocolos determinados nos decretos vigentes e que foram exaustivamente debatidos, garantindo assim a segurança do trabalhador, do cliente e de quem transita pelo seu estabelecimento.

A depender da evolução da pandemia dessa doença, a partir do dia 15 de junho podem voltar a funcionar demais lojas como sapatarias, de roupas como ainda pontos comerciais em shopping centers, com exceção de praças de alimentação, cinemas, áreas infantis, restaurantes e a realização de eventos. Somente no dia 20 que pode haver o funcionamento de academias, enquanto bares, restaurantes e praças de alimentação em shoppings a partir do dia 29.

Regras sanitárias

As medidas sanitárias gerais a partir de 1º de junho incluem aquelas que já são obrigatórias no Estado: uso de máscaras em locais públicos e privados de uso coletivo; proibição de aglomeração; oferecimento de água e sabão ou álcool em gel aos clientes e funcionários; e distanciamento social de dois metros entre trabalhadores e entre usuários/clientes.

Para fazer valer a proibição de aglomerações, continuam vetados eventos como shows, congressos, reuniões, plenárias, passeatas, desfiles, torneios, jogos, apresentações teatrais, sessões de cinema, festas em casas noturnas e similares.

Como ainda é preciso manter os ambientes arejados e intensificar a limpeza das superfícies. Deverão ser afixados cartazes dizendo que a empresa segue os protocolos obrigatórios. A portaria traz os modelos dos cartazes, que também podem ser vistos e baixados em seinc.ma.gov.br ou corona.ma.gov.br. ●

SAIBA MAIS

O descumprimento das normas sanitárias gerais pode gerar sanções administrativas e encaminhamento ao Ministério Público para que sejam feitas as devidas responsabilizações penais, civis e trabalhistas. Qualquer cidadão pode fazer denúncias, de preferência com fotos ou vídeos, pelo WhatsApp da Vigilância Sanitária: (98) 99162-8274, (98) 98356-0374 e (98) 99970-0608.

ATIVIDADES PERMITIDAS A PARTIR DE 1º DE JUNHO

- Atividades agrossilvipastoris e agroindustriais;
- Hipermercados, supermercados, mercados, açougues, peixarias, hortifrutigranjeiros, padarias, quitandas, centros de abastecimento de alimentos e mercados públicos, lojas de conveniência, de água mineral e de alimentos para animais;
- Bancos, casas lotéricas e atividades de seguros;
- Construção civil e lojas para o fornecimento exclusivo de materiais de construção;
- Indústrias
- Serviços de manutenção de energia elétrica, tratamento de água e esgotamento sanitário;
- Serviços da atenção básica de saúde, urgências e emergências;
- Clínicas médicas, odontológicas e de exames da rede privada;
- Serviços de telecomunicação;
- Comunicação e imprensa;
- Serviços de transporte;
- Serviço de correios;
- Serviços de contabilidade e advocacia;
- Farmácias e drogarias;
-Fabricação, montagem e distribuição de materiais clínicos e hospitalares;
- Produção, distribuição e comercialização de combustíveis e derivados;
- Distribuidoras de gás;
- Oficinas mecânicas, borracharias e lojas de vendas de peças;
- Restaurantes em pontos ou postos de paradas nas rodovias;
- Serviços relacionados à tecnologia da informação e de processamento de dados, tais como gestão, desenvolvimento, suporte e manutenção de hardware, software, hospedagem e conectividade;
- Serviços funerários e relacionados;
- Serviços educacionais por meio remoto;
- Bares e restaurantes para serviços de venda remota, podendo o produto ser retirado no estabelecimento, mas vedado o consumo no local;
- Serviços de desinsetização;
- Serviços laboratoriais das áreas da saúde;
- Serviços de engenharia;
- Comércio de móveis e variedades para o lar (exceto situados em shoppings e galerias fechadas), livros, papelaria, discos, revistas e floricultura;
- Serviços de fisioterapia, com atendimentos individualizados e com hora marcada;
- Serviços de informática e venda de celulares e eletrônicos;
- Serviços de Administração de imóveis e locações;
- Comércio de óculos em geral;
- Serviços administrativos e de escritório;
- Serviços de formação de condutores;
- Demais serviços prestados por profissionais liberais;
- Hotéis e similares;
- Salões de beleza, cabeleireiro e barbearia.

Fitoterápicos: aumenta procura por remédios para ansiedade em SL

Nas farmácias da capital as pessoas têm comprado muitos medicamentos que aliviam os sintomas da ansiedade, devido ao isolamento social

A pandemia da Covid-19 está causando muito mais do que problemas fisiológicos, que se manifestam a partir dos sintomas, como febre, dor de cabeça e tosse seca, em um nível mais leve da doença. Com o contexto de distanciamento social, muitas pessoas estão sofrendo, também, complicações emocionais, que estão diretamente relacionadas às reações do Sistema Nervoso Simpático. Devido a essa realidade, que afeta as várias faixas etárias, a demanda por medicamentos fitoterápicos para ansiedade aumentou na região metropolitana de São Luís.

Como verificou **O Estado** em algumas farmácias da capital maranhense, a saúde mental está sendo prejudicada, de fato, nessa pandemia. No bairro São Francisco, esses estabelecimentos detectaram uma maior procura por medicamentos para aliviar os sintomas da ansiedade, que incluem aumento da frequência cardíaca (taquicardia), dor no peito, dor na barriga ou diarreia, tonturas e sensação de morte. Por causa dessa demanda, alguns fitoterápicos (aqueles que são obtidos a partir de derivados vegetais) estão desaparecendo rapidamente das prateleiras.

Em uma das farmácias visitadas por **O Estado**, a atendente disse que os principais fitoterápicos que estão vendendo mais são Maracugina, Seakalm, Calman e Valeriane. Os preços desses medicamentos variam de R$ 19,00 a R$ 62,00. A venda é facilitada, porque não precisam de prescrição médica, ao contrário dos ansiolíticos e antidepressivos, que são utilizados na Psiquiatria e Neurologia para o tratamento de problemas relacionados à saúde mental, como depressão e transtorno do pânico, dependendo do diagnóstico do paciente.

De Jesus

Medicamentos à base de vegetais aliviam a ansiedade e são os mais procurados durante a pandemia

"Como esses antidepressivos precisam de receita médica, a procura é menor. E, também, porque houve uma queda nas consultas presenciais com alguns profissionais, como psiquiatras, que estão mais atuando no atendimento virtual", explicou a atendente da farmácia. Esse alto índice de pessoas emocionalmente frágeis na pandemia mostra o quanto o ser humano está necessitando de bases sólidas para a saúde mental, que é um estado completo de bem-estar biopsicossocial.

Ademais, saúde mental é um conceito que remete a um conjunto de características que nos dão, de maneira geral, um equilíbrio emocional.

Pesquisa nacional

Recentemente, o Ministério da Saúde (MS) divulgou um estudo do segundo ciclo do Pesquisa de Vigilância de Fatores de Risco e Proteção para Doenças Crônicas por Inquérito Telefônico Covid-19 (Vigitel). Foram entrevistadas mais de 2 mil pessoas no Brasil. O resultado mostrou que 41,7% dos indagados apontaram distúrbios do sono, como dificuldade para dormir mais do que o de costume, e 38,7% relataram falta ou aumento de apetite. E outros 87,1% disseram que precisaram sair de casa ao menos uma vez na semana anterior à data da entrevista.

A pesquisa, que servirá para que o Ministério da Saúde apure como o brasileiro está enfrentando a pandemia, descobriu que 35, 3% alegaram ter falta de interesse em fazer suas coisas rotineiras; 32,6% disseram se sentir para baixo ou deprimido; 30,7% disseram que estão cansados, com pouca motivação para realizar as tarefas cotidianas. Outros 17,3% descreveram lentidão para se movimentar ou falar, ou que estavam inquietos e agitados. E 16,9% relataram sentir dificuldade para se concentrar nas coisas.

A pesquisa mostrou, ainda, que 15,9% disseram se sentir mal consigo mesmo ou que decepcionaram pessoas queridas. Para o Diretor do Departamento de Análise em Saúde e Vigilância em Doenças Não Transmissíveis, Eduardo Macário, a questão da saúde mental é muito importante e merece atenção especial. "Eventos relacionados à saúde mental muitas vezes são colocados de lado numa situação como a que estamos vivendo. Mas é fundamental serem monitorados e acompanhados", pontuou ele.

Importante destacar que o segundo ciclo da pesquisa Vigitel Covid-19 foi realizado em parceria com a Universidade Federal de Minas Gerais (UFMG), entre os dias 25 de abril e 5 de maio deste ano, e entrevistou 2.007 pessoas com 18 anos de idade ou mais, em todo o país. O monitoramento sistemático dos riscos em saúde pública auxilia os gestores na adoção de medidas, de modo a reduzir o número de pessoas afetadas.

De acordo com a coordenadora-geral de Vigilância de Doenças e Agravos Não Transmissíveis, Luciana Sardinha, os dois ciclos da pesquisa foram muito importantes para o monitoramento do cenário atual. "Essa pesquisa é muito oportuna para o momento que estamos vivendo. Os resultados que obtivemos com ela vão nos ajudar a entender de que forma a população brasileira está enfrentando a pandemia", esclareceu ela.●

Checagem da balneabilidade das praias está suspensa na pandemia

Até março, a maioria das praias estava impropria para banho, porém, com a pandemia, que gerou a suspensão da análise, não se sabe mais quais as condições da orla da ilha

Com a pandemia da Covid-19, a Secretaria de Estado do Meio Ambiente (Sema) suspendeu o serviço de checagem da balneabilidade e despejo de esgoto na orla da Ilha, como forma de prevenção contra o novo coronavírus.

Em nota, a Sema decretou que o serviço, que era obrigatoriamente realizado e divulgado toda semana, fosse suspenso por tempo indeterminado. "Art. 2º - Suspender momentaneamente as análises e divulgações dos resultados das Balneabilidades das Praias da Ilha de São Luís, enquanto perdurar a quarentena ou até que sejam expedidas futuramente, demais normas de restrições à locomoção dos servidores desta Secretaria de Estado de Meio Ambiente-Sema, com o escopo de conter o avanço da pandemia do Covid-19 e do H1N1", é frisado na nota.

A portaria foi divulgada dia 31 de março, após ser declarado estado de calamidade pública no Maranhão e a capital havia chegado aos 31 casos confirmados da Covid-19. O estado registra mais de 30 mil casos.

A última publicação, realizada no dia 20 de março, informou que todas as praias que foram averiguadas estavam impróprias para banhos devido ao dejeto de esgotos nos locais. Desde essa data nenhuma outra publicação a respeito das praias foi feita pelo Sema.

A empresa que cuida do tratamento de esgotos em São Luís é a Caema/Sema, garantindo que esses esgotos não sejam lançados para o mar.

Com o isolamento social e mais pessoas em casa, houve um leve aumento no consumo de água e uso das redes de esgoto. Isso pode acarretar na situação dos mares. Contudo, segundo nota divulgada pela Caema, tem se tentado manter o regime de abastecimento de água e de coleta e tratamento de esgoto.

"A Companhia de Saneamento Ambiental do Maranhão (Caema) informa que o isolamento social, adotadado para conter a Covid-19, com medidas de higiene reforçadas, impôs mudança no padrão de consumo, com leve aumento no consumo de água. A Caema tem procurado manter o regime de abastecimento de água e de coleta e tratamento de esgoto", explicaram em nota.

As classificações - própria ou imprópria - têm objetivo de alertar os banhistas sobre os riscos que o contato com águas contaminadas pode trazer à saúde. É considerada como impropria, praias que possuam contaminação na água que possam causar dermatites, alergias e outras doenças em banhistas, sem falar na morte de animais e vegetação naturais do lugar.●

Íntegra em **oestadoma.com**/484826

CARTÓRIO DE REGISTRO CIVIL DE PESSOAS NATURAIS
QUINTA ZONA - SÃO FRANCISCO
MATRÍCULA
0313770155 2020 6 00003 003 0000384 19

A Oficial de Registro Civil da Quinta Zona, Serlene da Conceição Campos Chaves, faz saber a quem interessar que **RENATO CONCEIÇÃO DOS SANTOS SILVA e ADIELLE COSTA CUTRIM,** Ele, brasileiro, solteiro, sommelier, filho de Genildo José da Silva e Eunilde Maria da Conceição. Ela, brasileira, solteira, esteticista, filha de Edimael Araújo Cutrm e Dalete Costa Cutrim, requerem habilitação para casamento, quem tiver conhecimento de algum impedimento e / ou causa suspensiva (Art. 1.521 e 1.523 do Código Civil) poderá apresentá-lo por escrito perante este Cartório.

São Luís, 1 de junho de 2020.

Registradora
Serlene da C/C. Chaves
Oficial Interina - Cartório 9º Zona
São Luís - MA

CARTÓRIO DE REGISTRO CIVIL DE PESSOAS NATURAIS
SERLENE DA CONCEIÇÃO CAMPOS CHAVES
QUINTA ZONA - SÃO FRANCISCO
MATRÍCULA
0313770155 2020 6 00003 002 0000383 12

O Oficial de Registro Civil da Quinta Zona, Serlene da Conceição Campos Chaves, faz saber a quem **WANDERSON RAFAEL MENDONÇA BATISTA e FYAMA SANTOS SILVA.** Ele, brasileiro, solteiro, administrador, filho de José Abreu Batista e Lenir Mendonça Batista. Ela, brasileira, solteira, servidora pública estadual, filha de João Gomes da Silva e Rodangela de Sena dos Santos. Quem tiver conhecimento de algum impedimento e / ou causa suspensiva (Arts. 1.521 e 1.523 do Código Civil) poderá apresentá-lo por escrito perante este Cartório.

São Luís, 1 de junho de 2020

Serlene da C. C. Chaves
Oficial Interina - Cartório 9º Zona
São Luís - MA

PREFEITURA MUNICIPAL DE SÃO MATEUS DO MARANHÃO
ERRATA DE AVISO DE CHAMAMENTO PÚBLICO. CREDENCIAMENTO Nº 001/2020. O Município de SÃO MATEUS DO MARANHÃO – MA, por meio da Presidente designada pela portaria 071 de 03 de abril de 2020, torna público a errata do aviso identificado acima publicado no **Jornal "O Estado do Maranhão"** com data do dia **22/05/2020**. **ONDE SE LÊ:** Secretaria Municipal de Assistência Social. **LEIA-SE:** Secretaria Municipal de Saúde. SÃO MATEUS DO MARANHÃO - MA, 29 de maio de 2020. Carla Dayane de Macedo Oliveira – Presidente.

PREFEITURA MUNICIPAL DE SÃO MATEUS DO MARANHÃO
AVISO DE LICITAÇÃO PÚBLICA. CONCORRÊNCIA Nº 001/2020
A Prefeitura Municipal de São Mateus do Maranhão, Estado do Maranhão, através da Comissão Permanente de Licitação-CPL, instituída pela Portaria nº 071 de 03 de ABRIL de 2020, torna público que realizará às 10h00min (dez) horas do dia 03 de julho de 2020, na Sala da Comissão Permanente de Licitação, localizada na Praça da Matriz, n.42, Centro de São Mateus do Maranhão, Licitação na modalidade Concorrência, do tipo menor preço global, tendo por objeto a Contratação de empresa especializada para a Pavimentação Asfáltica, de acordo com o convênio nº 896584/2019 MDR/CODEVASF, celebrado através da União por intermédio do Ministério do Desenvolvimento Regional através da Companhia de Desenvolvimento dos Vales do São Francisco e do Parnaíba e o município de São Mateus do Maranhão – MA, conforme Edital e seus Anexos, na forma da Lei Federal n° 8.666 de 21 de junho de 1993 e suas alterações, Lei Complementar n°. 123/2006 alterada pela Lei Complementar nº 147/2014. O Edital e seus Anexos poderão ser consultados gratuitamente na sala da Comissão Permanente de Licitação – CPL, no horário das 08h00min às 12h00min, ou poderão ser adquiridos gratuitamente pelo site www.saomateus.ma.gov.br. Informações no mesmo endereço. São Mateus do Maranhão - MA, 29 de maio de 2020. Carla Dayane Macedo de Oliveira. Presidente.

ESTADO DO MARANHÃO PREFEITURA MUNICIPAL DE JOÃO LISBOA (MA) TOMADA DE PREÇOS nº 009/2020 A Prefeitura Municipal de João Lisboa – MA, pelo Presidente da Comissão Permanente de Licitações, torna público para conhecimento de todos que realizará licitação na MODALIDADE: Tomada de Preços. TIPO: Menor preço global. OBJETO: Contratação de empresa para a recuperação de estradas vicinais no município de João Lisboa (MA). BASE LEGAL: Lei nº 8.666/93 e as condições do Edital. Recebimento e abertura dos envelopes de Habilitação e Proposta de Preços: às 08:00 horas do dia 19 de Junho de 2020. O Edital e seus anexos poderão ser consultados e obtidos gratuitamente por meio do site www.joaolisboa.ma.gov.br ou por meio de solicitação ao Presidente da Comissão Permanente de Licitações em dias úteis, das 08:00 hs às 12:00 hs, na sede da CPL sito na Av. Imperatriz nº 1331, Centro, João Lisboa – MA, mediante o pagamento do valor de R$ 20,00 (vinte reais), a ser recolhido através de Documento de Arrecadação Municipal – DAM. **MARCOS VENICIO VIEIRA LIMA – PRESIDENTE CPL**

ESTADO DO MARANHÃO PREFEITURA MUNICIPAL DE JOÃO LISBOA (MA) TOMADA DE PREÇOS nº 010/2020 A Prefeitura Municipal de João Lisboa – MA, pelo Presidente da Comissão Permanente de Licitações, torna público para conhecimento de todos que realizará licitação na MODALIDADE: Tomada de Preços. TIPO: Menor preço global. OBJETO: Contratação de empresa para a reforma e ampliação da Escola Tiradentes no Povoado Centro do Toinho, município de João Lisboa (MA). BASE LEGAL: Lei nº 8.666/93 e as condições do Edital. Recebimento e abertura dos envelopes de Habilitação e Proposta de Preços: às 08:00 horas do dia 23 de Junho de 2020. O Edital e seus anexos poderão ser consultados e obtidos gratuitamente por meio do site www.joaolisboa.ma.gov.br ou por meio de solicitação ao Presidente da Comissão Permanente de Licitações em dias úteis, das 08:00 hs às 12:00 hs, na sede da CPL sito na Av. Imperatriz nº 1331, Centro, João Lisboa – MA, mediante o pagamento do valor de R$ 20,00 (vinte reais), a ser recolhido através de Documento de Arrecadação Municipal – DAM. **MARCOS VENICIO VIEIRA LIMA – PRESIDENTE CPL**

A CITROËN do Brasil convoca os proprietários dos veículos modelo Jumpy identificados abaixo, de forma gratuita, a atender o seguinte recall com chassis não sequenciais:

CITROËN

Jumpy Furgão

Jumpy Minibus

DATA DE FABRICAÇÃO	CHASSI
06/09/2017 até 23/08/2019	JA000038 até LA001822

Componentes envolvidos: Flexível de freio traseiro e tubulação de combustível.
Razões técnicas: Possível desgaste dos flexíveis de freio traseiros ocasionado pelo atrito com a presilha de fixação e um possível dano na tubulação de combustível ocasionado pelo contato com os componentes ao seu redor.
Solução: Substituição das presilhas de fixação dos flexíveis de freio traseiros por um novo modelo, que elimina o atrito entre as duas peças, e adição de uma proteção na tubulação de combustível, de forma a evitar o dano ocasionado pelo contato. Em ambas as situações, caso seja constatado desgaste nas peças, estas serão substituídas.
Risco: O possível atrito entre o flexível de freio traseiro e sua presilha de fixação pode ocasionar, a longo prazo, o desgaste do flexível e o vazamento do fluido de freio, gerando ineficiência de frenagem. Quanto à tubulação de combustível, o seu possível contato com os componentes ao seu redor pode ocasionar o seu desgaste e o vazamento de combustível, gerando risco de incêndio. Em ambos os casos, existe o risco de acidentes, danos físicos e/ou materiais aos ocupantes do veículo e/ou a terceiros e, em casos extremos, o risco de morte dos mesmos.
Data do início do atendimento: 01/06/2020, com prazo de duração indeterminado.
Horário de atendimento: Das 9h00 às 17h00, de segunda a sexta-feira. Entre em contato com a concessionária mais próxima para confirmar o atendimento e fazer o seu agendamento.
Duração do atendimento: Aproximadamente 1 hora e 30 minutos.
Local de agendamento e atendimento do serviço: Rede de concessionárias Citroën em todo o país.

Para informações adicionais, consulte:
SERVIÇO DE ATENDIMENTO AO CLIENTE CITROËN – SAC
0800 011 8088 www.citroen.com.br

IBAMA PROCONVE MOTORES
No trânsito, dê sentido à vida.

Com 35 mortes, maio é o mês mais violento deste ano na Grande Ilha

SSP revela que no mês passado 35 pessoas foram assassinadas; nos cinco primeiros meses de 2020 já ocorreram 129 mortes violentas na região

ISMAEL ARAÚJO
Da equipe de O Estado

Divulgação

Dois jovens foram assassinados no bairro da Cidade Operária, em São Luís, no último dia do mês passado

O mês de maio, até o momento, pode ser considerado como o período deste ano mais violento na Grande Ilha. Dados da Secretaria de Segurança Pública (SSP) revelam que no mês passado, 35 pessoas foram mortas a tiros, por arma branca ou outros meios. Já ocorreram 129 casos de mortes violentas durante os cinco primeiros meses deste ano.

Um dos últimos casos de homicídio doloso em maio, ocorreu na tarde do último domingo, 31, e tiveram como vítimas dois adolescentes, um de 17 anos e outro de 15. O crime ocorreu em plena via pública, nas proximidades da Delegacia Especial da Cidade Operária (Decop).

De acordo com a polícia, as vítimas estavam em uma motocicleta Suzuki vermelha, de placa não identificada, e estavam sendo perseguidas na área da Cidade Operária por dois homens, que também estavam em uma motocicleta. Nas imediações da delegacia desse bairro, os dois adolescentes foram baleados nas costas e vieram a falecer.

Os acusados tomaram rumo ignorado. No momento do crime, havia moradores no local, inclusive, idosos que ficaram apavorados. Os militares foram acionados e isolaram a área até a chegada dos peritos do Instituto de Criminalística (Icrim).

As equipes da Decop e da Superintendência de Homicídio e Proteção a Pessoas (SHPP) também estiveram no local do crime. Foi constatado que uma das vítimas levou três tiros nas costas, enquanto a outra, dois.

Os corpos foram removidos para o Instituto Médico Legal (IML), no Bacanga, para ser autopsiados e, em seguida, liberados para os familiares. O caso está sendo investigado pela Polícia Civil, mas até o começo da tarde não tinha registro de prisão dos acusados. A motivação desse crime não foi revelado pela polícia.

Investigação de feminicídio

A equipe do Departamento de Feminicídio, órgão da SHPP, ainda ontem estava investigando a morte de Joana Maria Diniz, de 66 anos. O crime ocorreu no último dia 26, na residência da vítima, localizada no Recanto dos Signos, área da Cidade Operária e o principal acusado é o vizinho da idosa.

Até a tarde de segunda-feira,1º, não havia registro de prisão do criminoso. A polícia informou que testemunhas já foram ouvidas e ainda aguarda resultado de exames periciais, que foram feitos pela Polícia Técnica no local do crime e no corpo da vítima.

A idosa foi encontrada morta pelos familiares e havia um pano enrolado no seu pescoço. Ainda segundo a polícia, no dia do crime, o acusado havia discutido com a irmã, e, logo após, pulou para o quintal de Joana Maria, onde realizou o ato criminoso. Na casa do acusado, a polícia encontrou símbolos que faz referência ao satanismo.

Números

Os dados da SSP ainda revelam que no mês passado na Grande Ilha somente homicídios dolosos foram 31 casos, sendo um latrocínio (roubo seguido de morte) e quatro mortes durante confronto policial. Enquanto, no mês de abril, o registro foi de 21 assassinatos. ●

Integra em **oestadoma.com/484845**

MORTES VIOLENTAS

Em janeiro
28 casos

Fevereiro:
22 casos

Março:
23 casos

Abril:
21 casos

Maio:
35 casos

Maranhense é uma das pessoas mortas no Pará

Corpo das vítimas estavam dentro de um veículo queimado, em Eldorado dos Carajás

A polícia paraense informou ontem que um dos três corpos carbonizados, que foram achados, no dia 28, na BR 155, na zona rural de Eldorado dos Carajás, é de um maranhense de Imperatriz, identificado como Gordinho.

Ainda segundo a polícia, eles receberam uma denúncia que havia um veículo Chevrolet destruído em uma estrada vicinal de uma fazenda, na BR 155. Os policiais, ao realizarem uma revista no carro, encontraram três corpos carbonizados.

Um deles estava no porta-malas, enquanto o outro, no banco traseiro e o terceiro, no banco do motorista. Os restos mortais foram levados para o Instituto Médico Legal (IML) de Marabá, no Pará. O corpo do maranhense ainda ontem estava no IML e deve ser levado no decorrer da semana para Imperatriz.

Feminicídio

A polícia informou que Anilton Sodré é o principal acusado de ter assassinado a ex-companheira, Franciane Silva Andrade, de 22 anos. O crime ocorreu no último dia 31, mas, somente ontem o corpo da vítima foi achado em sua residência, na região do Alto do São Francisco, em Vitória do Mearim, apresentando sinais de esganadura.

Eles se conheceram por meio de uma rede social e chegaram a morar juntos no povoado Jacaray, mas, estavam separados há seis meses. ●

MPMA encontra falhas em presídio

Inspeção constata superlotação e servidores infectados por Covid no presídio de Imperatriz

Superlotação, servidores infectados por Covid-19 como ainda um óbito ocasionado por essa doença foram constatados no sistema prisional de Imperatriz durante uma nova inspeção virtual realizada, no último dia 29, pela equipe da 5ª Promotoria de Justiça Criminal em conjunto com a Vara de Execuções Penais e a Defensoria Pública do Estado.

O promotor de justiça, Domingos Eduardo da Silva, declarou que constatou que atualmente a Unidade Prisional de Imperatriz está com 458 presos, sendo 392 do regime fechado e 68 do regime semiaberto com trabalho externo. Deste número, 252 internos são provisórios e os demais são sentenciados.

Ainda foi constatado que 20 servidores dessa unidade prisional foram afastados com suspeitas ou casos confirmados de Covid-19.

O promotor também verificou que a higienização está sendo realizada na unidade prisional três vezes por semana em todos os ambientes. ●

Mundo

Governador de NY pede reformas na polícia após morte de George Floyd

Andrew Cuomo pediu, nesta segunda-feira (1º), proibição nacional a chaves de braço e força excessiva por parte da polícia dos Estados Unidos

NOVA YORK

Don Pollard/Office of Governor

Cuomo falou sobre protestos durante coletiva diária sobre a Covid-19

O governador do Estado norte-americano de Nova York, Andrew Cuomo, pediu nesta segunda-feira uma proibição nacional a chaves de braço e força excessiva por parte da polícia, e disse temer que os protestos violentos provocados pela morte de um homem negro desarmado pela polícia em Mineápolis prejudiquem a reabertura da cidade de Nova York.

Cuomo também disse em uma entrevista diária que receia que as manifestações das últimas noites em reação à morte de George Floyd provoquem um salto de infecções de coronavírus, revertendo os esforços para conter sua disseminação.

Ele pediu aos cidadãos que aproveitem o momento de turbulência para pressionar os políticos a realizarem mudanças para melhorar a sociedade. Quanto ao policiamento, ele pediu o fim das chaves de braço e da força excessiva e investigações independentes de abusos da polícia.

"Não basta chegar e dizer 'estou com raiva, estou frustrado'. Os manifestantes estão defendendo um argumento. Mas você tem que acrescentar a pauta da reforma positiva", disse.

Ações pertubadoras

Cuomo disse que algumas das ações de policiais da cidade de Nova York durante os protestos foram perturbadoras, citando um vídeo amplamente compartilhado na internet que mostrou uma viatura policial avançando sobre uma multidão e outro que mostrou um manifestante sendo atacado com spray de pimenta.

Ao mesmo tempo, o governador repudiou as pessoas que estão aproveitando os protestos para saquear e vandalizar, ecoando outros líderes políticos ao dizer que, em muitos casos, pessoas de fora estão instigando atos violentos.

Ordem nos protestos

A Casa Branca pediu nesta segunda-feira por "lei e ordem" e culpou agitadores por uma sexta noite consecutiva de violentos protestos em todo o país, provocados pela raiva quanto a desigualdades raciais e ao uso excessivo de força pela polícia.

Uma pessoa foi morta em Louisville, Kentucky, durante a noite. ●

Divulgação

Barcelona espera receber de volta turistas em praias, após autorização

Espanha quer voltar a receber turistas após pandemia

País reabriu algumas praias e museus e quer reconquistar a seguraça para atrair visitantes

MADRI

Todas as praias espanholas reabriram nesta segunda-feira, 1º, com exceção das de Barcelona. Já o Museu Guggenheim, de Bilbao, reabrirá as portas pela primeira vez em meses agora que a Espanha está adotando medidas para reativar a indústria turística, paralisada pelo coronavírus.

O país perdeu cerca de metade da receita do turismo nos quatro meses transcorridos até abril, e nenhum turista viajou à Espanha naquele mês por causa do isolamento rígido que entrou em vigor em março.

O governo disse que está trabalhando duro para garantir aos turistas as melhores condições de saúde agora que inicia uma campanha para tentar convencê-los a voltar a partir de julho.

"Não é questão de ser o primeiro a reabrir, mas de reabrir sabendo que garantimos a saúde não somente dos moradores, mas também dos visitantes", disse a Ministra da Indústria e do Turismo, Reyes Marot. ●

Busto de Celso Magalhães será colocado na PRAÇA DO PANTHEON

Fixação do busto do promotor é fruto de Termo de Cooperação assinado entre o Ministério Público e a Prefeitura de São Luís

Divulgação

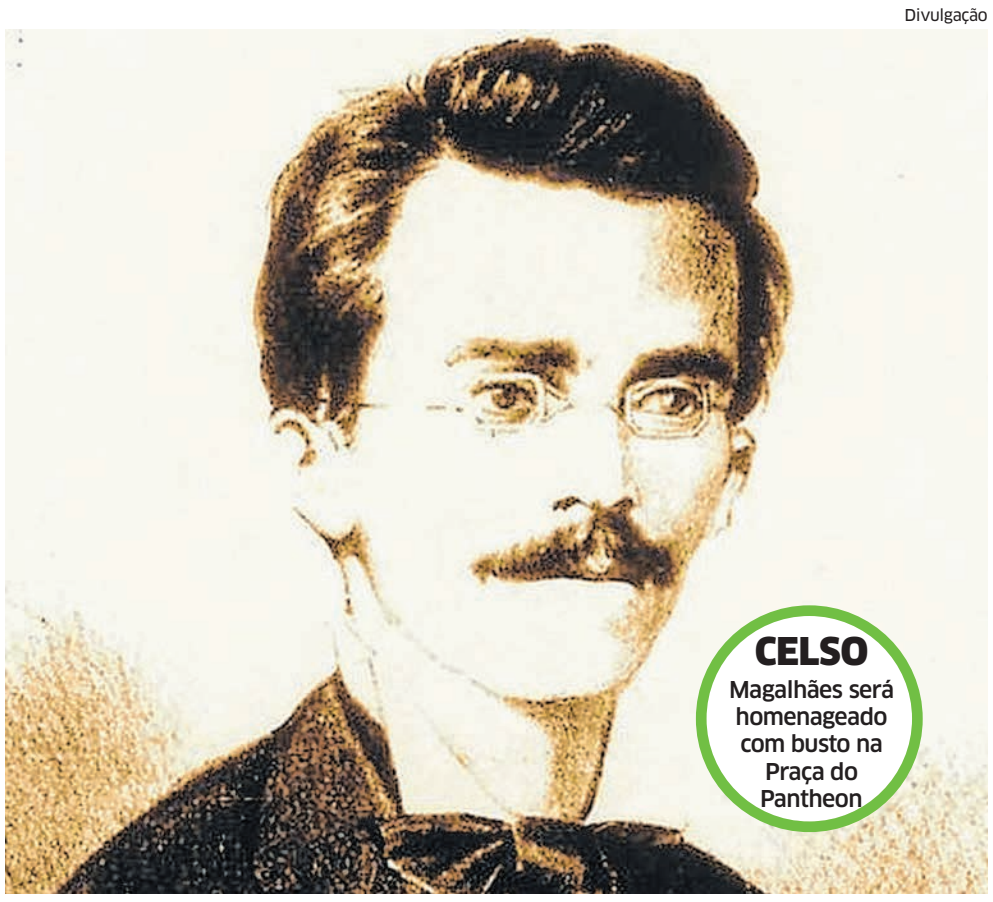

CELSO
Magalhães será homenageado com busto na Praça do Pantheon

O busto do promotor Celso Magalhães (1849-1879), patrono do Ministério Público do Maranhão (MPMA), passará a figurar junto a outros intelectuais que estão expostos na Praça do Panteon, Complexo Deodoro, no Centro de São Luís.

A colocação do busto é fruto de um Termo de Cooperação Técnica assinado pelo MPMA com a Prefeitura de São Luís. Assinaram o acordo o procurador-geral de Justiça, Luiz Gonzaga Martins Coelho e o prefeito de São Luís, Edivaldo Holanda Junior.

A iniciativa é resultado de proposta apresentada pela comissão gestora do Programa Memória Institucional do MPMA. A ideia é colocar o busto de Celso da Cunha Magalhães, junto ao conjunto de esculturas já existentes naquele logradouro. Além de o promotor público ser o patrono da instituição, foi um importante literato do século XIX.

Pelo termo, cabe ao Ministério Público a elaboração do projeto e a confecção do busto, em bronze, como réplica do que se exibe desde de 2004 no Memorial do MPMA, com pedestal no padrão dos que já existem na Praça Panteon.

Já a Prefeitura deverá disponibilizar espaço adequado no referido local e realizar a montagem do busto conforme o projeto desenvolvido pela instituição ministerial. Não haverá repasse de recursos financeiros entre os participantes.

"Este é um importante passo para difundir a memória do Ministério Público do Maranhão, disponibilizando ao público, de forma destacada, na mais movimentada área do Centro de São Luís, a imagem daquele que foi o pioneiro dos ideais de ética e defesa dos direitos da nossa instituição", ressaltou o procurador-geral de justiça, Luiz Gonzaga Martins Coelho.

Perfil

Celso da Cunha Magalhães, que é patrono da cadeira número 5 da Academia Maranhense de Letras (AML), nasceu na fazenda Descanso, no hoje município de Penalva, a 11 de novembro de 1849 e faleceu em São Luís, a 9 de junho de 1879. Estudou primeiras letras na sua cidadezinha natal, passou em seguida a São Luís e depois ao Recife, onde cursou a Faculdade de Direito, tendo colado grau em Ciências Sociais e Jurídicas. Estudante no Recife, participou de vários movimentos de renovação literária e cultural. Teve, marginalmente, na sua época, os olhos abertos para os estudos do folclore como ciência.

Acadêmico ainda, mas de pensamento maduro e alicerçada cultura humanística, publicou no Recife e em São Luís um magistral ensaio sobre a poesia popular. Regressando formado, foi nomeado por Gomes de Castro promotor público da capital, sendo demitido pelo Barão de Grajaú, por haver denunciado a esposa deste titular do Império, acusada da morte de dois escravos.

Celso Magalhães incursionou superiormente por diversos caminhos literários: o teatro, poesia, romance e ensaio, crítica literária, folclore. Colaborou ativamente nos jornais Semanário Maranhense, O País e O Tempo, em São Luís; e, em Recife, nas folhas Jornal do Recife, Correio Pernambucano, O Trabalho e Oiteiro Acadêmico.

É autor de obras como "Ela por ela", novela; "Um estudo de temperamento", romance; "A poesia popular brasileira", estudo; "Crônicas Teatrais", publicadas sob o pseudônimo de Giacomo de Mortorello no Jornal do Recife e no O País; "O Padre Estanislau", drama; entre outras.●

Ajuda

Quando a pandemia do coronavírus começou, Ana Furtado se dedicou a ajudar famílias carentes da Rocinha, a maior favela da América Latina. Foram doadas dezenas de refeições e toneladas de alimentos para combater a fome. Apesar de ser discreta quando o assunto é ajudar o próximo, Ana resolveu unir forças para salvar vidas de mulher carentes que lutam contra o câncer de mama.

"É um assunto urgente e que não pode esperar. Câncer de mama é a segunda causa de morte das mulheres brasileiras. Por isso, com a ajuda de parceiras incríveis criamos o bazar online Amigas do Peito, que terá 100% da renda revertida para a ONG Protea", explica Ana.

"Nossa meta é salvar vidas e cada roupa vendida é uma mulher tendo a oportunidade de se tratar, de se curar e sendo salva. Estamos seguindo todas as recomendações de saúde e mantendo o isolamento social para conter o avanço da Covid-19. Tudo é feito de forma remota para a segurança de todo mundo que doa e que compra", garante Ana.

As 237 peças, entre novas e usadas apenas uma única vez, foram retiradas do guarda-roupa de Ana e serão vendidas no brechó virtual carioca La Luna Mia, das amigas Fabiana Misse e Renata Ciraud. Além de vestidos usados no programa É de Casa e looks exclusivos, peças e acessórios em couro da apresentadora se juntam a itens enviados por famosas estilosas como Paolla Oliveira, Vitória Strada, Flávia Alessandra, Monique Alfradique e muitas outras.

As peças estão no brechó online: www.lalunamia.com.br/bazar-amigas-do-peito.

HORÓSCOPO

ÁRIES (21/3 a 20/4)

Você não vai perder tempo com diferenças superficiais e as pessoas vão gostar de você por isso - é uma receita para o sucesso. Você está usando a sua energia de forma construtiva.

LEÃO (23/7 a 22/8)

Você tem um talento para se insinuar e seu charme vai abrir todas as portas! Se você fizer um esforço consistente para moderar sua impaciência, você será um vencedor.

SAGITÁRIO. (22/11 a 21/12)

Seu otimismo vai ganhar a admiração das pessoas ao seu redor. Seja tolerante, nem todos serão capazes de acompanhar seu ritmo. Cuidado com o fígado e não exagere nos prazeres da mesa.

TOURO (21/4 a 20/5)

Você terá problemas para se concentrar hoje se tiver coisas para fazer, os diálogos dominarão. Seus impulsos estão impedindo que você dose seu ritmo e isto o está esgotando.

VIRGEM (23/8 a 22/9)

Você hesitou muito tempo para atingir uma meta. Agora é o momento para a ação definitiva. O contato com a água irá melhorar notavelmente os seus níveis de energia.

CAPRICÓRNIO. (22/12 a 20/01)

Você está pronto para enfrentar a si mesmo, pronto para tirar as conclusões certas. Alguns problemas com seus ligamentos irão colocar um amortecedor sobre seu dia. Você precisa beber mais líquidos.

GÊMEOS (21/5 a 20/6)

Os encontros serão agradáveis e reforçarão sua confiança. Você precisa encontrar um equilíbrio entre a reflexão e a ação, entre a atividade física e o relaxamento. Ouça o seu corpo.

LIBRA. (23/9 a 22/10)

Se você se prender aos seus valores, você terá o melhor dia de todos, não dê ouvidos a ninguém. Pense antes de reagir às coisas, isso funciona. Seu ponto de vista é a fonte.

AQUÁRIO. (21/1 a 19/2)

Suas ações estão em sintonia com o seu ego básico e isso o torna dinâmico hoje. Você está inundado com uma sensação de bem-estar! Você terá maior influência sobre os outros, mas não abuse.

CÂNCER (21/6 a 22/7)

Use sua imaginação e você vai conseguir encontrar uma maneira de se fazer entender. Você está decidido a se manter em forma e suas energias estão se equilibrando.

ESCORPIÃO. (23/10 a 21/11)

Você vai achar que é difícil aguentar a falta de sensibilidade de algumas pessoas. O movimento enérgico dos planetas vai motivá-lo a melhorar sua saúde interior.

PEIXES. (20/2 a 20/3)

Você precisará cortar alguns de seus hábitos. Este é o melhor caminho a tomar. O progresso que você está aspirando cansa você. Tire um tempo para equilibrar seus níveis de energia a longo prazo.

Programação

TV MIRANTE (GLOBO) - CANAL 10

04h00 Hora Um
06h00 Bom Dia Mirante
08h30 Bom Dia Brasil
10h00 Encontro com Fátima Bernardes
12h00 JMTV - 1ª Edição
13h25 Jornal Hoje
14h58 Sessão da Tarde - Ensinando A Viver
16h39 Vale a Pena Ver de Novo - Êta Mundo Bom!
18h00 Malhação - Viva a Diferença
18h26 Novo Mundo
19h04 JMTV - 2ª Edição
19h34 Totalmente Demais
20h30 Jornal Nacional
21h35 Fina Estampa
22h35 Aruanas
23h24 Manifest
00h09 Jornal da Globo
01h04 Conversa com Bial
01h47 Castle
02h32 Corujão I - Um Dia Perfeito

TV BRASIL- CANAL 2

07h00 Terra Sul
07h30 Opção Saúde
08h00 Visual
08h15 Hora da Criança
11h00 Dango Balango
Historietas Assombradas
O Pequeno Einstein
11h30 Garotas Apaixonadas
12h00 Repórter Brasil
12h30 Repórter Regional (somente para RJ, SP, DF e MA)
12h30 Lalá / Thomas e seus amigos (somente para outras regiões que não apresentam o Repórter Regional)
12h45 Hora da Criança (para todo o Brasil)
15h30 Espaço Dividido
16h00 Sem Censura
17h30 Nova Amazônia – Especial
18h00 Estúdio Móvel
18h30 Al Natural – Água em tempo de sede
19h00 Os Rios e a Vida
20h00 Observatório da Imprensa
21h00 Repórter Brasil Noite
22h00 Espaço Público
23h00 Windeck
00h00 Ecopia
00h30 Observatório da Imprensa
01h30 Nova África
02h00 Estúdio Móvel
02h30 Sem Censura

TV DIFUSORA- Canal 4

05h00 - Jornal do SBT – Manhã
05h50 - Bandeira 2
06h30 - Bom Dia Maranhão
09h00 - Bom Dia & Cia
11h00- HoraD
12h40- Tudo de Bom
13h30- Punk- A Levada da Breca
14h15- A Família Hathaway
15h00- Fofocalizando
16h00- Casos de Família
17h15- A que não podia amar
18h30- A Dona
18h45- Jornal da Difusora
19h45-SBT Brasil
20h25- Roda Roda Jequiti
20h50- As aventuras de Poliana
21h30- Cúmplices de um resgate
22h00-Programa do Ratinho
23h00- Cine Espetacular
00h45- The Noite com Danilo Gentili

TV CIDADE - RECORD CANAL 6

06h05- Balanço Geral Manhã
07h10- Programação local
08h30- Fala-Brasil
10h00- Hoje em Dia
12h- Jornal Local
15h00- Escrava Isaura
15h30- Bela, a feia
16h10- Caminhos do Coração
17h00- Jornal da Record
17h07- Cidade Alerta
20h30- Amor sem igual
21h30- O Rico e o Lázaro
00h30- Jornal da Record
00h15- CSI – 9ª temporada
01h15- Inteligência da fé
01h15- Programação Universal

TV SÃO LUÍS (REDE TV) CANAL 8

05h00 -Igreja Internacional da Graça de Deus
08h30 -Te Peguei
09h30 -Você na TV
11h30 -Bola Dividida
12h00 -Igreja Universal do Reino de Deus
15h00 -A Tarde é Sua
17h00 -Igreja da Graça Nosso Programa
18h00 -Te Peguei
18h40 -Muito Show
19h45 -TV Fama
20h25 -Momento da Sorte
20h35 -TV Fama Continuação
21h20 -Igreja Internacional da Graça de Deus.
22h20 -RedeTV News
23h05 -Luciana By Night
00h10 -Leitura Dinâmica
00h30 -Programa Amaury Jr
01h30 -Igreja Universal do Reino de Deus.
03h00 -Igreja da Graça no Seu Lar

TV GUARÁ- RECORD NEWS - CANAL 23

06h30 Nosso Tempo
07h00 Record News Rural - reprise
07h15 Boletins Comerciais
07h30 RN Séries
08h15 Record News Rural - reprise
08h30 Alerta Brasil
10h00 Fala Brasil - RecordTV
11h00 Hora News - ao vivo (Araraquara)
12h00 ESPORTE GUARÁ
13h00 VOZ DAS RUAS (VDR)
14h00 Nosso Tempo
14h30 Em Busca do Amor
15h00 Balanço Geral - RecordTV
16h30 Hora News - ao vivo
17h45 Record News Rural
18h00 RONDA 23
18h30 JORNAL DA GUARÁ
19h15 OS ANALISTAS
20h00 RN Séries
20h30 Eco Record News
21h00 JR News Herodoto - ao vivo
22h00 Zapping
22h30 Jornal da Record - RecordTV
23h30 Nação dos 138

REDE VIDA /CANAL 26

05h30-Mãe Maria
05h50 -O Terço Bizantino
06h00- Santo Terço dos Filhos do Pai Eterno
18h00- O Terço
18h30 -JCTV
19h00 -Momentos De Reflexão
19h10 -Missa Do Santuário Da Vida
20h00 -Filhos Do Pai Eterno
20h30 -Tribuna Independente
22h00 -Jornal Da Vida
23h00 -Silvio Brito Em Família
23h50 -O Terço Bizantino
23h55 -Medalhão Persa

Em um ano, MA tem alta de 32 mil clientes de banda larga

Fibra óptica registrou salto expressivo, com aumento de 218% de acessos no estado; São Luís lidera o ranking no Maranhão, com quase 60% do total de acessos, cabendo aos outros 216 municípios as demais conexões fixas

O estado do Maranhão apresentou um crescimento de 32 mil acessos de assinantes em banda larga fixa, em relação a abril de 2019, segundo dados da Agência Nacional de Telecomunicações (Anatel). A operadora Oi é a líder do segmento no estado, atendendo cerca de 27,6% dos assinantes do serviço, enquanto a Claro aparece na segunda posição, com 26%.

Os dados liberados pela Anatel, são referentes a abril de 2020. O estado do Maranhão teve nesse mês cerca de 326 mil acessos de assinantes de banda larga fixa e 16,2% de densidade, que indica a porcentagem da população com acesso a internet e é medido pelo número de acessos dividido pela quantidade de 100 domicílios. Já em relação a dados de 2019, do mesmo período, foram 294 mil acessos de assinantes e 14,7% de densidade.

Em banda larga fixa as empresas de grande porte que lideram a pesquisa em todo o estado do Maranhão, são: Oi; Claro, Sky e Vivo, que representam 63,2% dos assinantes no estado, enquanto 36,8% representam a base de provedores de pequeno porte, ou provedores regionais.

Já entre as prestadoras de serviço de pequeno porte, lideram em números de assinantes: TVN, Júpiter Telecomunicações e Hughes.

Divulgação

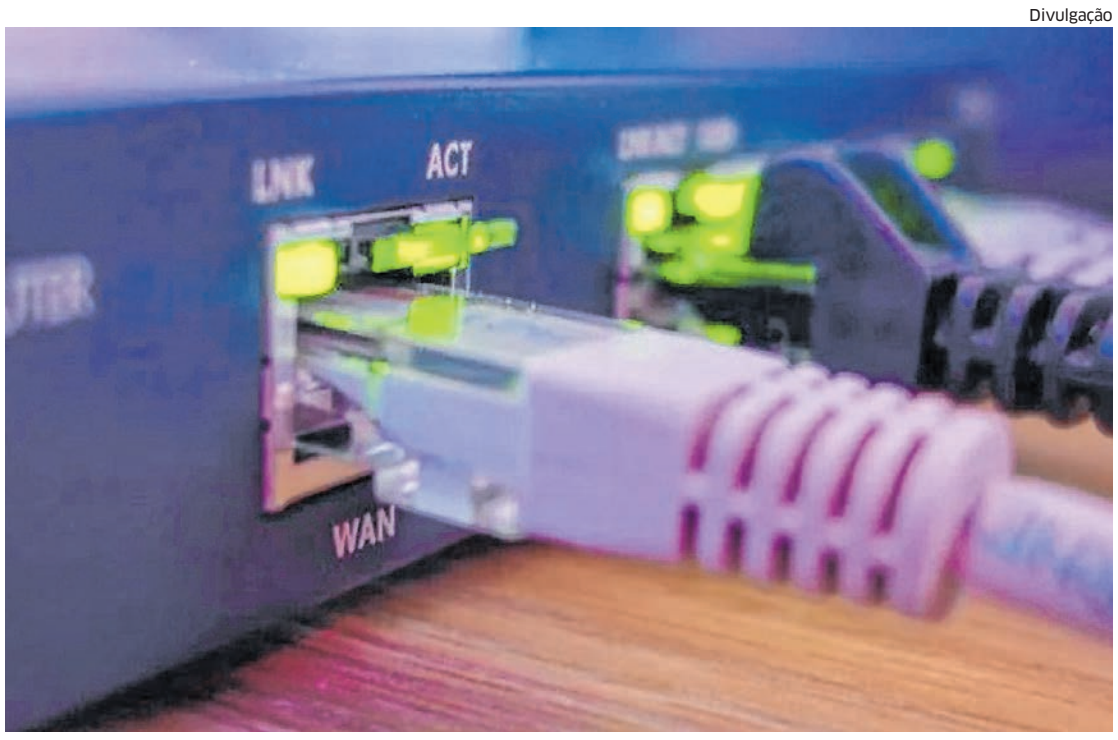

Conexões em banda larga avançam no Maranhão, com predomínio da tecnologia de fibra óptica

Como nem todas as operadoras são obrigadas a informar dados de acesso à Anatel, espera-se que a visibilidade das informações incentive um maior número de prestadoras a informar os seus dados de acessos, principalmente em municípios de pequeno e médio porte.

Fibra óptica cresceu 218%

A tecnologia de fibra óptica no Maranhão apresentou um crescimento expressivo entre abril de 2019 a 2020, apresentando cerca de 76.733 números de assinantes a mais.

Em abril de 2019, o índice era de 35.088 assinantes de fibra óptica, enquanto em abril deste ano o número foi de 111.821, representando um crescimento surpreendente de 218% . Segundo a Anatel, em todo o Brasil o crescimento foi de 60% entre as grandes operadoras.

De acordo com o Melhor Plano, maior site de comparação de planos de internet em todo o país, a promessa dos grandes provedores é de ampliação do foco na fibra óptica nos próximos meses. A operadora Oi, por exemplo, pretende aplicar mais de metade das despesas de capital de 2020 na tecnologia no país. Além disso, outros provedores também planejam ampliar os aportes, inclusive com a ajuda de investidores estratégicos.

"A internet por fibra óptica garante mais qualidade por sofrer menos interferências de fatores externos, como clima ou ruídos de outras redes de comunicação ao seu redor. Além disso, os cabos de fibra permitem que os dados viagem na velocidade da luz, garantindo uma conexão mais rápida. ", disse o co-fundador do Melhor Plano, Pedro Israel. "É interessante que a tecnologia tenha crescido no estado do Maranhão, pois pode representar um aumento na qualidade da internet oferecida para a população. Entretanto, é provável que regiões mais afastadas dos grandes centros ainda não tenham cobertura da tecnologia, já que sua instalação é um pouco mais complexa que as demais", complementa.

Outro fator destacado pelo Melhor Plano, é o preço. Os planos de internet em São Luís podem chegar a mais de R$300,00 por mês dependendo da velocidade. Mas, de acordo com o site comparador, é possível encontrar ofertas de internet fibra óptica a partir de R$120,00. Por isso, é importante que o consumidor compare bem os preços de diferentes provedores antes de contratar. ●

Íntegra em **oestadoma.com/484850**

FIQUE POR DENTRO

São Luís em número de assinantes

No Maranhão, São Luís é a cidade que lidera em número de assinantes e densidade de banda larga fixa. São cerca de 186 mil acessos em abril de 2020 e densidade de 59,4%. A capital representa 59,39% de todos os acessos de assinantes de banda larga no estado, enquanto 54,37% se dividem entre outros municípios. A operadora Claro é a líder do segmento na capital, enquanto no estado é a Oi. Em segundo lugar, o destaque ficou para o município de Cedral, com 2 mil acessos de assinantes de banda larga fixa e densidade de 51,1%. O terceiro lugar em acessos e densidade foi Paço do Lumiar, com 11 mil acessos e 28,7% de densidade.

Ceuma aplicou desconto e ressarcirá estudantes

Única universidade particular do Maranhão abateu as mensalidades referentes aos meses de abril, maio e junho e vai cumprir a legislação

Em comunicado divulgado aos seus alunos, a Universidade Ceuma informou que desde abril deste ano aplicou descontos nas mensalidades dos seus cursos de graduação. O abatimento dos valores foi concedido de forma voluntária, antes mesmo da vigência da lei estadual que prevê a redução das mensalidades pagas pelos estudantes da rede privada de ensino durante a pandemia de novo coronavírus.

No comunicado, a Universidade Ceuma menciona a aprovação da Lei Estadual nº 11.259, de 14 de maio de 2020, que determina os descontos nos valores mensais em escolas e instituições de ensino superior particulares que adotam aulas presenciais em sua metodologia.

Cumprimento da lei

A instituição informa que está buscando operacionalizar o desconto referente à mensalidade de junho de modo a cumprir à risca a legislação.

Divulgação

Universidade Ceuma concede descontos a alunos durante pandemia

A Universidade Ceuma anuncia, ainda, que caso o aluno já tenha quitado a mensalidade sem o desconto,, efetuará o ressarcimento do valor pago a mais, conforme disposto na referida lei, e na hipótese da manutenção da sua vigência. ●

Hapvida curou 200 da Covid-19 no MA

Operadora de plano de saúde divulgou primeiro balanço de paciejntes recuperados no estado

Desde o início da pandemia, com o contínuo combate à Covid-19, o Hapvida alcançou a marca de 200 pessoas recuperadas da doença no Maranhão. O número é motivo de alegria para toda a equipe de profissionais que atuam diariamente no enfrentamento ao coronavírus. O último balanço, divulgado ontem, mostra a crescente recuperação, resultado do esforço da empresa e de todos os que lutam na linha de frente.

No Brasil, a rede Hapvida já alcançou a marca dos 3.834 pacientes recuperados onde a empresa atua.

Reajuste suspenso

Para contribuir com o orçamento das famílias e das pequenas empresas, diante do cenário desafiador que o Brasil enfrenta em decorrência da pandemia do novo coronavírus, o Hapvida suspendeu o reajuste dos planos pelos próximos 90 dias.

A medida valerá para as mensalidades dos clientes cujos aniversários de contrato ocorrerão nos meses de maio, junho e julho deste ano. Em alinhamento com a Associação Brasileira de Planos de Saúde (Abramge), o Hapvida suspenderá a cobrança dos valores relativos ao reajuste anual das mensalidades dos planos médicos-hospitalares individuais, coletivos por adesão e de pequenas e médias empresas com até 29 vidas, em que os aniversários dos contratos aconteçam em maio, junho e julho e que estejam adimplentes. ●

PESTANA LEILÕES

EDITAL DE LEILÃO ON-LINE IMÓVEL EM COROATÁ/MA
Acesse o site: leiloes.com.br e participe!

bradesco

Liliamar Pestana Gomes, Leiloeira Oficial, JUCISRS 168/00, faz saber, através do presente Edital, que devidamente autorizada pelo Banco Bradesco S/A., inscrito no CNPJ sob nº 60.746.948/0001-12, promoverá, na forma da Lei 9.514/97, nas datas de **17/06/2020 (1° leilão) e 22/06/2020 (2° leilão)**, ambas às 9h30, o leilão do(s) seguinte(s) lote(s): **Lote 10 - Coroatá/MA**. Centro. Travessa Jorge Amorim, 187. Casa. Áreas totais: constr. 85,3760m² e terr. 85,3760m². Matr. 483 do 1° RI local. Obs.: Regularização e encargos de eventual divergência da área construída, correrão por conta do comprador. Ocupada. (AF). **Lance mínimo: 1° Leilão R$ 528.699,09. 2° Leilão R$ 148.388,19. COND. DE PGTO.**: à vista, mais comissão de 5% à Leiloeira. **DA PARTICIPAÇÃO ON-LINE**: mediante cadastro prévio no site da Leiloeira. OBS.: O Fiduciante possui direito de preferência de compra, nos termos da lei.

Condições de Pagamento e Venda nos sites: banco.bradesco/leiloes e leiloes.com.br • imoveis@pestanaleiloes.com.br

ESTADO DO MARANHÃO
PREFEITURA DE SÃO JOSÉ DOS BASÍLIOS
CNPJ: 01.616.769/0001-00

AVISO DE LICITAÇÃO
TOMADA DE PREÇOS Nº 003/2020

A PREFEITURA MUNICIPAL DE SÃO JOSÉ DOS BASÍLIOS/MA através da Comissão de Licitação torna público, para conhecimento dos interessados que realizará no 19 de junho de 2020, às 14:30 horas, Licitação na Modalidade TOMADA DE PREÇOS Nº 003/2020, tipo menor preço global, tendo como objeto a Contratação de Empresa Especializada para Prestação de Serviços de Engenharia, para Construção de Quadra Poliesportiva Coberta com Vestiários no Povoado Morada Nova no Município de São José dos Basilios/MA. O Edital e seus Anexos encontram-se a disposição dos interessados na Comissão Permanente de Licitação- CPL, localizada na Rua Juscelino Kubitschek, s/n, centro, CEP: 65.762-000 – São José dos Basílios/MA, no horário das 08h00min às 12h00min, onde poderá ser consultado gratuitamente ou retirado mediante o pagamento de taxa no valor R$ 50,00 (cinquenta reais) através de Documento de Arrecadação Municipal - DAM ou transferência bancária. Esclarecimentos adicionais no endereço supra ou através do e-mail comissosaojose@gmail.com. Em atendimento as recomendações deste Órgão e da OMS informamos que a sessão ocorrerá em local aberto e arejado; será estabelecido distanciamento entre os participantes durante a sessão; será obrigatória a utilização de mascaras, luvas e que cada participante porte seu frasco de álcool em gel.

São José dos Basílios/MA, 29 de maio de 2020.

Isabel Aquino Rego Barros
Presidente da CPL

ESTADO DO MARANHÃO
PREFEITURA DE SÃO JOSÉ DOS BASÍLIOS
CNPJ: 01.616.769/0001-00

AVISO DE LICITAÇÃO
TOMADA DE PREÇOS Nº 002/2020

A PREFEITURA MUNICIPAL DE SÃO JOSÉ DOS BASÍLIOS/MA através da Comissão de Licitação torna público, para conhecimento dos interessados que realizará no 19 de junho de 2020, às 08:30 horas, Licitação na Modalidade TOMADA DE PREÇOS Nº 002/2020, tipo menor preço global, tendo como objeto a Contratação de Empresa Especializada para Prestação de Serviços de Engenharia, para construção de uma escola de 10 salas de aulas na zona urbana no Município de São José dos Basilios/MA. O Edital e seus Anexos encontram-se a disposição dos interessados na Comissão Permanente de Licitação – CPL, localizada na Rua Juscelino Kubitschek, s/n, centro, CEP: 65.762-000 – São José dos Basílios/MA, no horário das 08h00min às 12h00min, onde poderá ser consultado gratuitamente ou retirado mediante o pagamento de taxa no valor R$ 50,00 (cinquenta reais) através de Documento de Arrecadação Municipal - DAM ou transferência bancária. Esclarecimentos adicionais no endereço supra ou através do e-mail comissosaojose@gmail.com. Em atendimento as recomendações deste Órgão e da OMS informamos que a sessão ocorrerá em local aberto e arejado; será estabelecido distanciamento entre os participantes durante a sessão; será obrigatória a utilização de mascaras, luvas e que cada participante porte seu frasco de álcool em gel.

São José dos Basílios/MA, 29 de maio de 2020.

Isabel Aquino Rego Barros
Presidente da CPL

AVISO DE LICITAÇÃO TOMADA DE PREÇOS Nº 003/2020. O município de Arari-MA, através da Prefeitura Municipal de Arari, por meio da Comissão Central de Licitações e Contratos, torna público aos interessados que, com base na Lei nº 8.666/93 e alterações posteriores, Lei nº 123/2006 e alterações posteriores, Decreto Municipal nº 003/2017, Decreto Municipal nº 033/2017 e demais legislações aplicáveis, fará realizar no dia 18 de Junho de 2020 às 08:00h (oito horas), licitação na modalidade Tomada de Preços, nº 003/2020, sob a forma Execução Indireta e regime de Empreitada por preço global do tipo Menor Preço (global), tendo por objeto Contratação de pessoa jurídica para execução dos serviços de engenharia visando a elaboração de projeto executivo para pavimentação asfáltica no Município de Arari-MA (Convênio nº 8.385.00/2019 - SICONV nº 896018 - CODEVASF/Município de Arari-MA), de interesse da Secretaria Municipal de Obras, Serviços Urbanos e Transportes - SEMOB. A presente licitação será realizada na Prefeitura Municipal de Arari, com sede na Av. Dr. João da Silva Lima, s/nº, Centro, Arari-MA. O edital e seus anexos estão à disposição dos interessados no endereço acima mencionado, de segunda a sexta-feira, em dias úteis, no horário das 08:00h às 13:00h, onde poderão ser consultados gratuitamente, ou obtidos mediante o pagamento da importância de R$ 0,25 (vinte e cinco centavos) por página, prevista no art. 32, §5º, da Lei nº 8.666/93 e alterações posteriores e art. 215 da Lei Municipal nº 041/17 e alterações posteriores, e/ou consultados/obtidos gratuitamente no sítio. Esclarecimentos adicionais no endereço ou pelo e-mail cclc@arari.ma.gov.br ou pelos telefones (98) 3453-1140 – ramal 31 / 98405-6410 / 98129-4642. Arari-MA, 1 de Junho de 2020. **Silvia Regina dos Santos Cruz. Presidente da CCLC**

www.oimparcial.com.br

O IMPARCIAL

Ano XCIV Nº 36.097 | SÃO LUÍS-MA, TERÇA-FEIRA, 2 DE JUNHO DE 2020 | CAPITAL E INTERIOR R$ 2,00

@OImparcialMA @imparcialonline @oimparcial 98 98232.0262

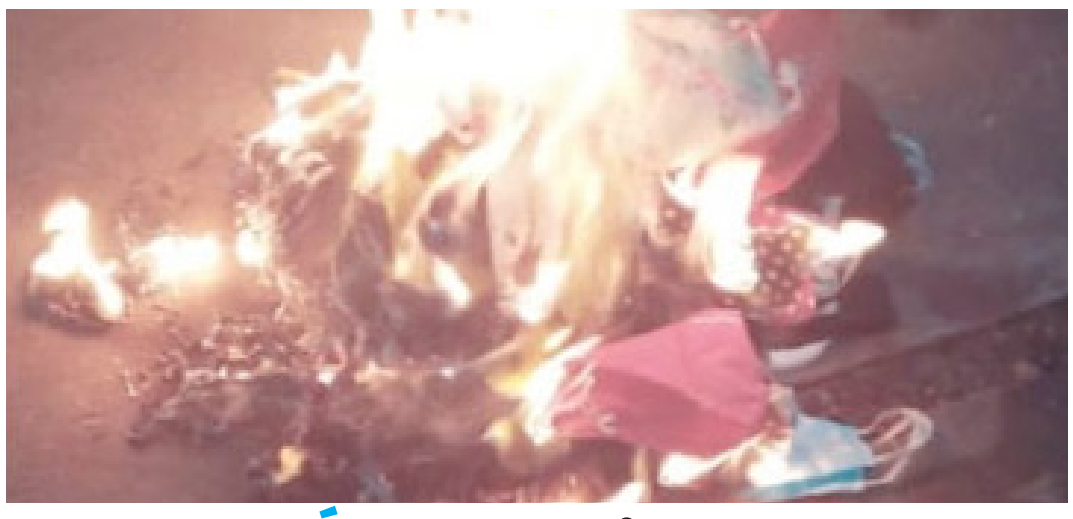

CONTRA VÍRUS: Manifestantes queimam máscaras em protesto

PÁGINA 10

MINISTÉRIO PÚBLICO

Eduardo Nicolau é nomeado como Procurador-geral de Justiça do MA

Eduardo Jorge Hiluy Nicolau foi nomeado pelo governador Flávio Dino, nesta segunda-feira, 1º, como o novo procurador-geral de justiça do Ministério Público do Maranhão, para o biênio 2020/2022. Atualmente, o procurador de justiça exerce o cargo de corregedor-geral do MPMA. PÁGINA 5

VIOLÊNCIA NA QUARENTENA

Homicídios crescem 47% em dois meses na Ilha

Os dados foram levantados através do site da Secretaria de Segurança Pública (SSP) do Maranhão, que enumera os casos com dia, horário, nome das vítimas, localidade e arma usada para o crime. O site ainda indica a cidade que aconteceu o fato, pois a região metropolitana compreende quatro municípios: capital São Luís, São José de Ribamar, Paço do Lumiar e Raposa nos últimso dois meses durante o período de quarentena. PÁGINA 10

SEM DESPERDÍCIO! Saiba como reaproveitar os materiais que iam acabar parando na lixeira

PÁGINA 7

QUASE TOTALIDADE

Apenas 5 municípios maranhenses não registraram casos de covid-19 confirmados

PÁGINA 2

DE FORMA GRADUAL

Autoridades pedem cautela na volta de serviços e comércio na Ilha de São Luís

PÁGINA 3

IMUNIZAÇÃO

Mais de 280 mil pessoas foram vacinadas contra H1N1 em São Luís

A campanha, iniciada em março, pela Prefeitura de São Luís, prosseguirá até o dia 26 de junho e hoje (2) vacina o público-alvo com nomes iniciados com as letras P, Q e R. Na quarta (3) e quinta (4) será a vez das letras S, T, U e V; e na sexta (5) com iniciais W, X, Y e Z. PÁGINA 6

SÃO LUÍS

Auxílio-renda começa a ser pago pela Prefeitura

A Prefeitura de São Luís inicia o pagamento do auxílio-renda no valor de R$ 40,00 que será concedido para mais de 12 mil famílias em situação de risco . PÁGINA 3

PANDEMIA

Médicos acreditam que pior ainda está por vir

PÁGINA 3

TEMPO E TEMPERATURA

Chuva	10mm	Chances: 90%
Vento	NE	26km/h
Umidade	↓ 51%	↑ 70%
Sol	05:39h	17:55h

BASTIDORES A voz rouca das ruas

Quando o povo começa a tomar as ruas em protesto contra o governo Jair Bolsonaro e as milícias virtuais produtoras de fake news, com pedido de intervenção militar no país, fechamento do Congresso e do STF, vale lembrar como a história contemporânea tratou as mobilizações.

TÁBUA DE MARÉ

TER 02/06/2020
00H34 ..... 0.8M
06H49 ..... 5.6M
12H53 ..... 1.0M
19H02 ..... 6.0M

NOSSOS TELEFONES: REDAÇÃO 982320262 • COMERCIAL 991151624 • CAA - CENTRAL DE ATENDIMENTO AO ASSINANTE 991445645 DIÁRIOS ASSOCIADOS

MARANHÃO

Cinco municípios sem coronavírus

Até o último boletim divulgado pela Secretaria de Estado do Maranhão, 212 cidades maranhenses já tiveram casos da covid-19 confirmados

SAULO DUAILIBE

O estado do Maranhão tem 217 municípios dentro da sua área de 331.983 km². Com Cerca de 7 milhões de habitantes, mais de 35 mil pessoas foram contaminadas pela Covid-19. Dos 217 municípios, 212 registram casos da doença.

Das cinco cidades que não tem casos, de acordo com o boletim emitido pela Secretaria de Estado de Saúde (SES) do Maranhão, do dia 31 de maio, quatro são vizinhas: Lagoa do Mato, São Francisco do Maranhão, Loreto e São Félix de Balsas. Além delas, Nova Iorque também não tinha registrado casos do novo coronavírus.

Confira os municípios que não tinham casos de contágio do vírus até o último domingo, dia 31 de maio.

Lagoa do Mato

A primeira cidade que não consta caso registrado de Covid-19 é Lagoa do Mato. O município foi criado através da lei estadual número 6.136, de 10 de novembro de 1994, desmembrado do município de Passagem Franca. Distante cerca de 560km da capital maranhense, a cidade está localizado na mesorregião do leste maranhense e na microrregião das Chapadas do Alto do Itapecuru.

Com 10.955 habitantes, de acordo com o Censo do IBGE de 2012, Lagoa do Mato limita-se ao norte com os municípios de Parnarama e Buriti Bravo, ao sul com o município de Sucupira do Riachão. No oeste com os municípios de Passagem Franca e Buriti Bravo e leste, com o município de São Francisco do Maranhão.

São Francisco do Maranhão

Por falar em São Francisco do Maranhão, a cidade também não registrou nenhum caso da Covid-19, de acordo com o último boletim da SES-MA. Fundado no dia 10 de maio de 1924, o município tem cerca de 13 mil habitantes.

São Francisco do Maranhão uma cidade turística da região, contando com praia de água doce, com uma zona de arrebentação (parte de areia) de certa de 250 metros de largura e 80 de comprimento. Possui ainda uma cachoeira "Adique" 12km da cidade, onde tem quedas d'Água, e diversos locais para banho, e até mesmo pedras de salto livre.

Loreto

A terceira cidade sem casos do novo coronavírus. Fundada no dia 29 de março de 1938, o município tem 11.495 habitantes, de acordo com o Censo do IBGE do ano de 2011.

Distante cerca de 715km de São Luís, Loreto faz limite com as cidades de Mirador, Sambaíba e São Félix de Balsas.

São Félix de Balsas

Assim como Lagoa do Mato, que faz limite com São Francisco do Maranhão, São Feliz de Balsas também é vizinho de Loreto, que não registrou casos da doença no Maranhão. A cidade de São Félix de Balsas foi fundada no dia 12 de abril de 1961 e tem cerca de 5 mil habitantes. Ela fica próximo ao Rio Balsas, cerca de 2km de distância. De São Luís para o município são cerca de 658 km de distância.

O nome foi em homenagem a São Felix. Os primeiros moradores, oriundos do Piauí e dos município vizinhos, chegaram à região em busca de terras para a lavoura. Tendo encontrado em aldeia a imagem de São Felix de Valois, deram os novos moradores, ao povoado que surgia, o nome de São Felix de Balsas. Tal imagem que, segundo alguns, era adorada pelos índios, parece haver sido deixada na região por uma pessoa oriunda de Oeiras no Piauí, grande devota do Santo e que fugiu dos silvícolas.

Nova Iorque

Com nome de cidade dos EUA, Nova Iorque é uma das cinco cidades que não registraram casos de Covid-19, de acordo com o último boletim emitido pela Secretaria de Estado de Saúde (SES) do Maranhão. As informações foram divulgadas no último dia do mês de maio.

Nova Iorque tem população estimada de 4.595 habitantes e área de 976,629 km². Distante cerca de 496km da capital maranhense, Nova Iorque foi fundado no dia 11 de maio de 1886. A cidade faz limite com Pastos Bons, São João dos Patos, Paraibano e Colinas.

FECHAMENTO

Argentina defende aumento nas restrições

PAÍS REGISTROU QUASE 800 NOVOS CASOS EM ÚNICO DIA

A curva de contágios pelo novo coronavírus sobe na Argentina. Desde o dia 21 de março, o país registra diariamente mais de 500 novos casos. Nos últimos 5 dias, foram mais de 600 novos contágios diários, sendo 796 no dia 30 de maio. Autoridades de saúde de Buenos Aires, epicentro da doença no país, defendem que é o momento de retroceder e endurecer as restrições.

A Argentina tem, até o momento, 16.851 casos de contaminação, sendo que 10.789 ainda estão ativos e 5.521 recuperados, e 541 mortes. O país tem 44,5 milhões de habitantes e decretou quarentena total e obrigatória no dia 20 de março.

Diferente do Brasil, na Argentina os estados são chamados de "províncias" e possuem ministros específicos. O ministro da Saúde da província de Buenos Aires, Daniel Gollán, alertou ontem (31) sobre os riscos do fim da quarentena obrigatória. Hoje (1º) foi a vez do vice-ministro, Nicolás Kreplak, de reforçar o alerta.

Ambos defendem que, com o aumento dos casos de contaminação, o mais prudente seria aumentar as restrições e retroceder de fase na abertura gradual, que vem sendo feita há três semanas. Desta forma, a região passaria da fase 3 (onde se permite a circulação de 50% das pessoas) para a fase 2 (onde apenas 25% das pessoas podem circular).

"Se a quarentena for suspensa, em 15 ou 20 dias começaremos a ver as imagens de Nova York, Manaus, Itália ou Espanha, com cadáveres empilhados em câmaras frigoríficas ou em residências de idosos", afirmou Gollán.

"Você precisa retroceder de fase. Estamos na parte ascendente da curva. Quando os casos começam a dobrar, a curva deve ser achatada. Agora, temos de implementar medidas de contenção que reduzam o número de infecções", disse Kreplak, ao defender que na região metropolitana de Buenos Aires, apenas trabalhadores de serviços essenciais deveriam ser autorizados a sair de casa.

QUASE NORMAL

Tóquio avança para 2ª etapa no plano de recuperação

REUTERS / KIM KYUNG-HOON

PODEM SER REABERTOS CURSINHOS, CASAS DE SHOWS, ACADEMIAS E VAREJISTAS NOS PRÓXIMOS DIAS

O governo metropolitano de Tóquio relaxou ainda mais as restrições sobre a atuação dos negócios, agora que o número de novos casos do novo coronavírus teve queda em relação ao pico.

Entrou em vigor nesta segunda-feira (1º) na capital japonesa a fase 2 do plano de recuperação da crise, em que é autorizada a reabertura de cursinhos, casas de espetáculos, academias e varejistas, incluindo lojas de departamentos.

Cinco novos casos foram confirmados nesse domingo (31) na capital japonesa. Pela primeira vez em seis dias, o total de novos casos ficou abaixo de dez.

O governo metropolitano planeja relaxar as restrições em etapas a cada duas semanas, sempre acompanhando a extensão das infecções. Poderá passar antecipadamente à etapa seguinte se o número de infecções continuar baixo.

Além disso, autoridades planejam emitir um "alerta para Tóquio", em que pedirão à população que fique atenta para o risco de recrudescimento do contágio.

Autoridades de saúde observam atentamente a situação para decidir quanto à etapa 3, que inclui a reabertura de casas de karaokê e bares.

Alerta

O governo do Japão também pede à população que continue a tomar medidas de prevenção em relação ao coronavírus, em razão de um novo surto na cidade de Kitakyushu, no Sudoeste do país.

Em entrevista ontem, o ministro da Revitalização Econômica, também responsável pelo combate ao coronavírus, declarou que o governo não cogita voltar a declarar estado de emergência agora que as rotas de contágio estão identificadas.

Nishimura Yasutoshi fez, porém, a ressalva de que tem havido elevação significativa no número de infecções.

Autoridades governamentais dizem haver um risco de recrudescimento dos casos também em outras regiões. Pedem à população que continue a tomar medidas de prevenção — como, por exemplo, o distanciamento social e o uso de máscara ao reiniciar atividades sociais e de negócios. Mesmo para a eventualidade de haver um contágio maior, o governo planeja enfrentá-lo por meio de uma intensificação do sistema de exames, de modo a detectar imediatamente quem tiver sido infectado. Além disso, pretende identificar os indivíduos que tenham estado em contato próximo com pessoas contagiadas.

O governo informou que, a partir de hoje, não solicitará à população para se abster de cruzar divisas provinciais — à exceção de Tóquio e três províncias vizinhas, assim como Hokkaido. Autoridades estão, no entanto, pedindo aos habitantes da província de Fukuoka e da vizinha Yamaguchi que exerçam cautela em viagens para Kitakyushu.

VATICANO

Papa afirma que pessoas são mais importantes

PRONUNCIAMENTO FEITO NA PRAÇA DE SÃO PEDRO

O papa Francisco afirmou que pessoas são mais importantes do que a economia. A afirmação foi feita no momento em que alguns países decidem com que rapidez vão reabrir suas economias após as restrições causadas pelo novo coronavírus.

O papa fez os comentários neste domingo (31), no Vaticano, a partir de texto preparado, no primeiro discurso do meio-dia de sua janela sobre a Praça de São Pedro em três meses, conforme o isolamento da Itália chega ao fim.

"Curar as pessoas, não poupar (dinheiro) para ajudar a economia, (é importante) curar as pessoas, que são mais importantes do que a economia", disse. Nós, pessoas, somos templos do espírito santo, a economia não", completou.

O papa Francisco não mencionou nenhum país. Muitos governos estão decidindo se reabrem suas economias para salvar empresas e padrões de vida, ou se mantêm o lockdown até que tenham certeza que o vírus está sob controle.

As palavras do papa foram recebidos com aplausos de centenas de pessoas na praça, muitas usando máscaras e mantendo vários metros de distância umas das outras.

A praça foi reaberta ao público no domingo passado (24). Normalmente dezenas de milhares de pessoas comparecem ao local aos domingos.

SENADO

Criação da Lei das Fake News em debate

O projeto, do senador Alessandro Vieira (Cidadania-SE), é um dos três na pauta da sessão remota do Plenário do Senado que acontece hoje

Em reunião realizada na manhã desta segunda-feira (1º), os líderes do Senado confirmaram a inclusão do PL 2.630/2020, que tem por objetivo combater as fake news, na pauta da sessão remota de terça-feira (2). A proposta, do senador Alessandro Vieira (Cidadania-SE), prevê normas e mecanismos de transparência para redes sociais e serviços de mensagens da internet para combater abusos, manipulações, perfis falsos e a disseminação de notícias falsas.

O relator da matéria é o senador Ângelo Coronel (PSD-BA), também presidente da CPI Mista das Fake News. Ele já adiantou que deve complementar o projeto com outra proposta, de sua autoria, para aumentar as penas de quem promove desinformação na internet. Mudanças já foram apresentadas nesta segunda-feira pelo senador Alessandro Vieira e encaminhadas ao relator. Uma delas proíbe expressamente que as plataformas removam conteúdo com base no texto da lei, ou seja, sob a alegação de que represente fake news.

Nos últimos dias, a proposta gerou intenso debate nas redes sociais e milhares de votos contra e a favor do projeto no portal e-Cidadania.

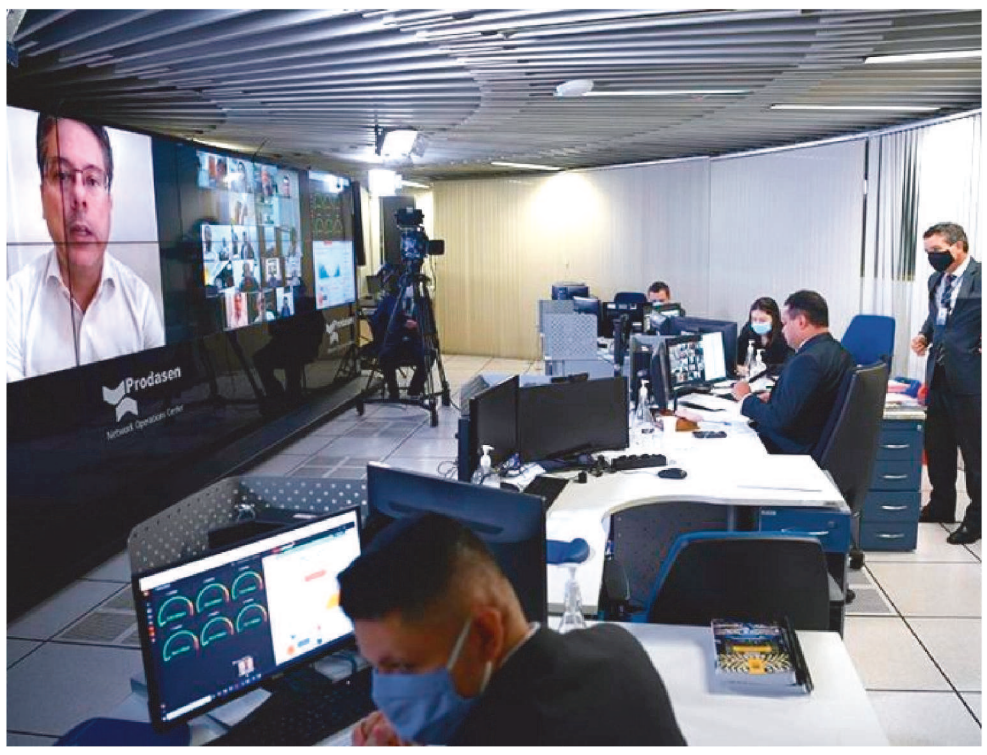

NOS ÚLTIMOS DIAS, A PROPOSTA GEROU INTENSO DEBATE NAS REDES SOCIAIS

Doação de alimentos

Também está previsto para votação na terça-feira (2) o substitutivo da Câmara dos Deputados ao PL 1.194/2020, do senador Fernando Collor (Pros-AL), que incentiva empresas que produzem refeições prontas para o consumo a doar os excedentes para pessoas, famílias ou grupos em situação de vulnerabilidade.

O texto prevê que a responsabilidade do doador se encerra no momento da primeira entrega do alimento ao intermediário ou, no caso de doação direta, ao beneficiário final.

Medicamentos e planos de saúde

Por fim, o Senado deverá votar o projeto de lei que suspende o reajuste de preços de medicamentos, planos e seguros privados de saúde por 120 dias. O PL 1.542/2020, do senador Eduardo Braga (MDB-AM), Em 28 de maio foi decidido o adiamento da votação do projeto em face do grande número de emendas apresentadas, e o relator, senador Confúcio Moura (MDB-RO), deverá apresentar um novo parecer aproveitando as sugestões das novas emendas.

O senador Weverton Rocha (PDT-MA) comentou em vídeo publicado no Twitter as decisões dos líderes e declarou esperar uma semana "de muito trabalho no Senado Federal, como tem sido em toda a pandemia."

JUSTIÇA DO MARANHÃO

Eduardo Nicolau é nomeado procurador-geral

A SOLENIDADE DE POSSE DO FUTURO PROCURADOR-GERAL DE JUSTIÇA ESTÁ MARCADA PARA O DIA 15 DE JUNHO

Eduardo Jorge Hiluy Nicolau foi nomeado pelo governador Flávio Dino, nesta segunda-feira, 1º, como o novo procurador-geral de justiça do Ministério Público do Maranhão, para o biênio 2020/2022.

Atualmente, o procurador de justiça Eduardo Nicolau exerce o cargo de corregedor-geral do MPMA pela terceira vez. Na primeira, foi eleito para o biênio 2005/2007. Em 2017, exerceu o segundo mandato. Em 2019, foi reconduzido para o biênio que se encerra em 2021.

O futuro chefe do Ministério Público do Maranhão ingressou na instituição em 1980. Atuou como promotor de justiça nas comarcas de Cândido Mendes, Pinheiro, Viana, Imperatriz, Codó e Presidente Dutra, até chegar à capital.

Em 1992, foi promovido a procurador de justiça. Além de corregedor-geral do MPMA, Eduardo Nicolau exerceu o cargo de subprocurador-geral para Assuntos Jurídicos.

A solenidade de posse do futuro procurador-geral de justiça está marcada para o dia 15 de junho.

A LISTA TRIPLICE

O promotor de justiça Márcio Thadeu Silva Marques, com 195 votos, foi o mais votado na eleição para escolha do procurador-geral de justiça do Ministério Público do Maranhão para o biênio 2020/2022. A lista tríplice se completa com o procurador de justiça Eduardo Jorge Hiluy Nicolau, que teve 165 votos, e com o promotor de justiça Tarcísio José Sousa Bonfim, com 129 votos.

Como votantes, participaram da disputa, realizada por processo eletrônico, 324 membros do MPMA, do total de 326 aptos para votar. Dois votos não foram computados.

A eleição foi conduzida pela Comissão Eleitoral, designada pelo Colégio de Procuradores de Justiça do Ministério Público Maranhão, sendo composta pelos procuradores de justiça Selene Coelho de Lacerda (presidente), Teodoro Peres Neto e Rita de Cassia Maia Baptista (todos membros titulares) e Domingas de Jesus Fróz Gomes e Marco Antonio Anchieta

BASTIDORES
Raimundo Borges
bastidores@oimparcial.com.br

A voz rouca das ruas

Quando o povo começa a tomar as ruas em protesto contra o governo Jair Bolsonaro e as milícias virtuais, produtores de fake news, bem como a favor dele, com pedido de intervenção militar no país, fechamento do Congresso e do Supremo Tribunal Federal, vale lembrar como a história contemporânea tratou as mobilizações sociais por democracia. Por exemplo, a Lei da anistia, foi fruto de uma intensa mobilização popular que ganhou força no primeiro ano de mandato do general João Batista Figueiredo.

Aliás, ele disse em 1987, fora do poder que, a grande falha da ditadura foi terem o escolhido presidente da República. "Eu fiz essa abertura aí, pensei que fosse dar numa democracia, e deu num troço que não sei bem o que é". Figueiredo foi o condutor do processo de "abertura lenta, gradual e segura" do regime, propugnada pelo antecessor Ernesto Geisel. Mas antes de Figueiredo, o movimento pela Anistia dos políticos cassados, perseguidos e exilados, teve como uma de sua principais lideranças políticas o senador alagoano Teotônio Vilela. Também contou com classe artística, usando a música O Bêbado e a Equilibrista, de João Bosco e Aldir Blanc, como hino do movimento na voz de Elis Regina.

Após o presidente José Sarney lançar a proposta de criação da Assembleia Nacional Constituinte, o país voltou à efervescência política. Os dois maiores movimentos foram: "Movimento Nacional pela Participação Popular na Constituinte" e "Plenário Pró-Participação Popular na Constituinte". Este último com a emblemática frase que marcou o momento: "Constituinte sem povo não cria nada de novo". Os negros e índios se engajaram no momento, para garantir a construção do direito quilombola no Brasil, com ênfase no período. O Movimento Negro Unificado (MNU) teve papel fundamental na inserção de direitos étnicos-quilombola no texto constitucional consolidado em 1988, bem como a bancada da União Democrática Ruralista (UDR).

Assim a história do Brasil tem sido marcada pela voz rouca das ruas tanto para derrubar regime (1964), quanto para construir a democracia. Em 2013, as ruas roncaram contra a corrupção e em 2020 o som das panelas da classe média tem sido tão vibrante que impulsionou as torcidas adversárias dos times paulistas a se unirem para enfrentar as ameaça à democracia. Foi sem dúvida, um magnífico tapa na cara dos políticos que não veem em plena crise da pandemia, que parou também o futebol, motivo para se unir diante da arrogância, do destrambelho e das insanidades desferidas contras o Congresso, à democracia e o Judiciário.

Renunciar pra quê?

O vice-prefeito de São Luís, Júlio Pinheiro, já está com o plano de renunciar ao cargo para disputar uma cadeira de vereador na Câmara. O prazo de desincompatibilização expira-se nesta manhã. Nesse caso, o prefeito Edivaldo Jr ficará sem o segundo na hierarquia.

Não precisa

Porém, como ele foi eleito, não precisará renunciar ao mandato. Este Bastidores confirmou a informação com o advogado especialista em Direito Eleitoral, Flávio Braga. "Não precisa ele renunciar. O vice de Roseana, Washington Oliveira concorreu à eleição de prefeito em 2012, sem renunciar", explicou.

Baixaria à distância

Em sessão remota da Câmara de Vereadores de Timon, realizada ontem de manhã, as baixarias rolaram soltas. Os vereadores Ramon Jr e Zé Carlos Assunção azedou o clima, partiram para o vocabulário conhecido por "baixo calão".

"Já que marcaram para domingo deixa eles lá"

Do presidente Jair Bolsonaro pedindo ontem para os apoiadores não irem às ruas no próximo domingo, programada por opositores.

1 O senador Weverton Rocha defende o PL da Emergência Cultural (1075/20), que será votado esta semana no Senado. "Com a pandemia, a cultura será o último setor a voltar à normalidade e grandes eventos, como as festas juninas, foram prejudicados", opinou.

2 O presidente Jair Bolsonaro publicou no Facebook vídeo de um idoso citando frase-bordão de Benito Mussolini, ditador fascista italiano responsável pela morte de mais de 440 mil civis. "Melhor viver um dia como leão que cem anos como cordeiro", ou "Meglio vivere un giorno da leone che cento anni da pecora".

3 O governador da Bahia, Rui Costa (PT), já admite, em entrevista à CNN/Brasil, cancelar o réveillon e carnaval daquele estado, assim como outras festas de aglomeração. Ele ainda considerou que isso seria um "risco enorme".

Ruas sem dono

Flávio Dino tuitou ontem: "Já que agora golpistas sabem que não mandam nas ruas, o ideal é que eles voltem para suas casas e parem com a indústria de fake news".

Recado

E acrescentou que o líder deles, presidente da República, "deve passar a cuidar com seriedade do maior problema do Brasil no momento: o coronavírus". Ontem, Bolsonaro pediu para os apoiadores a não irem às ruas domingo próximo, manifestação da oposição.

VACINA H1N1

Prefeitura de São Luís já imunizou mais de 280 mil pessoas contra Influenza

Campanha segue até 26 de junho; nesta terça-feira (2) vacinam pessoas cujos primeiros nomes iniciem com as letras P, Q e R; na quarta (3) e quinta (4) será a vez das letras S, T, U e V; e na sexta (5) vacinam as pessoas com iniciais W, X, Y e Z

A Prefeitura de São Luís já imunizou mais de 280 mil pessoas contra a Influenza/H1N1, de acordo com dados da Secretaria Municipal de Saúde (Semus), divulgados na manhã desta segunda-feira (1º). A campanha, iniciada em março, prosseguirá até o dia 26 de junho e nesta terça-feira (2) vacina o público-alvo com nomes iniciados com as letras P, Q e R. Na quarta (3) e quinta (4) será a vez das letras S, T, U e V; e na sexta (5) com iniciais W, X, Y e Z. A gestão do prefeito Edivaldo Holanda Junior disponibilizou 43 unidades de saúde e quatro escolas da rede pública para imunização, obedecendo ainda os horários definidos pela Prefeitura para evitar aglomeração nos postos.

Esta fase da campanha foi dividida em duas etapas, a primeira, que encerra na sexta-feira, 05, tem como público-alvo crianças de 6 meses a 5 anos, gestantes, puérperas (mulheres que deram à luz há até 45 dias), adultos de 55 a 59 anos, professores das escolas públicas e privadas e pessoas com doenças crônicas não transmissíveis e outras condições clínicas especiais. Por ordem alfabética, no período da manhã, de 8h ao meio dia, somente crianças de 6 meses a 5 anos, gestantes e puérperas serão vacinados. No turno vespertino, das 13h às 17h, adultos de 55 a 59 anos, pessoas com doenças crônicas não transmissíveis e com outras condições especiais, assim como profissionais de escolas públicas ou privadas poderão procurar um dos postos para se vacinar.

A Prefeitura de São Luís tem tomado várias medidas para desafogar as unidades de vacinação tradicionais e evitar, desta forma, aglomeração de pessoas nos locais, em razão da pandemia do novo coronavírus (Covid-19). Valem para essas unidades extras as mesmas orientações em vigor nas unidades de saúde tradicionais.

VACINAÇÃO: SEGUNDO GRUPO

No período de 8 a 26 de junho podem vacinar profissionais das forças de segurança e salvamento; caminhoneiros; profissionais de transporte coletivo (motorista e cobrador); portuários e pessoas com deficiência física, auditiva, visual, intelectual e deficiência múltipla.

Os retardatários, pessoas dos grupos anteriores que não se vacinaram durante sua fase de campanha, também poderão buscar um dos locais de vacina seguindo também a ordem alfabética e turno estipulado na data compreendida entre 8 a 26 de junho.

LOCAIS DE VACINAÇÃO

UNIDADES DE SAÚDE (de segunda a sexta-feira das 8h às 17h)
1. Centro de Saúde Dr. Paulo Ramos - Rua do Passeio, 236 – Centro
2. C.S Bezerra de Menezes - Rua 2, S/N – São Francisco
3. CTA Lira (atendimento específico) - Praça São Roque Lira, S/N – Lira
4. Materno Infantil – CRIE (atendimento específico) - R. Silva Jardim, s/n - Centro
5. C. S. Clodomir P. Costa - Av. Odilo Costa Filho, S/N – Anjo da Guarda
6. C. S. Valdecy Eleoteria Martins (Paraíso) - Av. Sarney Filho - Vila Embratel
7. C. S Yves Parga - BR 135, S/n – Vila Maranhão
8. C.S. Vila Nova - Praça Raimundo de Sousa Gomes, S/N – Vila Nova
9. Hospital Aquiles Lisboa - R. José Sarney, s/n - Bonfim
10. C.S. da Vila Embratel - Rua 14 S/N – Vila Embratel
11. C.S. do Gapara - Rua Projetada S/N Gapara
12. C.S Bairro de Fátima - Rua Ademar de Barros, S/N – Bairro de Fátima
13. U.M Coroadinho – Rua da Vitória, S/N – Coroadinho
14. C.S. Dr. Antônio Guanaré - Rua da Vitoria - Coroadinho
15. U.M. Bequimão - Av. do Contorno s/n Bequimão
16. C.S. Amar - Rua Deputado Luís Rocha, S/N – Vicente Fialho
17. C.S. Radional - Rua G, S/N – Radional
18. C.S. Vila Lobão - Estrada da Vitória, Nº 8 – Vila Lobão
19. C.S. João de Deus - Rua Gardênia Ribeiro Gonçalves, S/N – João de Deus
20. U.M. São Bernardo - Rua São Benedito, Nº 185 – São Bernardo
21. C.S Santa Bárbara - Rua principal, Nº 180 – Santa Bárbara
22. PS Coquilho - Avenida Principal 10 A, 10 - Vila Coquilho
23. C.S. Drª Nazaré Neiva - Rua 15, Nº 01 – São Raimundo
24. USF Maria Ayrecila II - Rua 16, Qd 82, Bloco C, S/N – Cidade Olímpica
25. USF Jallson Alves III - Rua 7, Qd 83, Casa 1 – Cidade Olímpica
26. USF Santa Clara - Rua Lucy Sarney, S/N – Santa Clara
27. USF Santa Efigênia - Rua Tancredo Neves, S/N – Santa Efigênia
28. USF Pirapora - Rua 3, Qd B, S/N – Parque Sirlândia/ Tiririca
29. C.S. Vila JanaIna - R. da Saudade, 148 - Cidade Operária
30. UBS Dr. Expedito Alves de Melo - Av: 4, Qd 36, Casa 11 – Cidade Olímpica
31. C.S Cohab - Anil - Rua 04, S/N – IV Conj. Cohab - Anil
32. C.S Salomão Fiquene - Av. Leste Oeste, S/N – Cohatrac
33. C.S Djalma Marques - Av. Celso Coutinho, S/N – Ipem Turu
34. CTA Anil (atendimento especifico) - Av. São Sebastião, S/N – Anil
35. C.S. Itapera - Rua Principal, Nº 31 – Itapera
36. C.S. Quebra Pote - Praça do Cemitério, S/N – Quebra Pote
37. C.S. Pedrinhas I - BR 135, Km 12, Nº 26 – Pedrinhas
38. C.S. Pedrinhas II - Rua da União, S/N – Pedrinhas
39. C.S. Tibiri - Rua Santo Antonio, S/N – Tibiri
40. C.S. Maracanã - Estrada da Vitória, S/N – Maracanã
41. USF Coqueiro - Rua da Vitória, S/N – Coqueiro
42. C.S. Mª de Lourdes Rodrigues (Rio Grande) - Rua Bom Jardim, 385- Rio Grande
43. C.S Vila Itamar - Rua do Fio, S/N – Vila Itamar

ESCOLAS (de segunda a sexta-feira, das 8h às 17h)
1. UEB Rosália Freire - Avenida dos Portugueses, Vila Isabel
2. Escola Militar Tiradentes - Rua Gabriela Mistral, Vila Palmeira
3. C.E Nascimento de Moraes - Avenida 3, Vinhais
4. UEB Felipe Conduru - Avenida Guajajaras, 115

REGRAS

Comércio de São Luis retoma funcionamento de forma gradual

Essa semana começou a reabertura gradual do comércio, após decreto do governo estadual que liberou algumas atividades econômicas para voltarem a funcionar.

A Rua Grande, principal centro comercial da capital maranhense, recebeu um grande número de pessoas na segunda – feira (01.06), e lojas de diversos segmentos puderam comercializar seus produtos e serviços. As lojas autorizadas reabriram atendendo aos protocolos sanitários e de segurança estabelecidos para evitar a contaminação pelo novo Coronavírus. Nos estabelecimentos foi possível observar funcionários usando máscaras, higienização das mãos por parte dos consumidores e marcações para delimitar o distanciamento necessário, entre outras medidas obrigatórias.

A CDL São Luís acompanhou a movimentação nos centros comerciais e reforçou a necessidade de adoção dos cuidados sanitários. O presidente Fábio Ribeiro explica que a entidade acredita no comprometimento coletivo para o sucesso da retomada do comércio. "Acreditamos que se todos cooperarem teremos funcionamento seguro. O empresário deve adequar a sua empresa para funcionar de acordo com os protocolos, o governo deve garantir a infraestrutura necessária, como por exemplo, transporte público suficiente, fiscalização nas vias públicas para evitar aglomeração. E a população precisa entender que nós estamos em um novo momento e os atendimentos podem ser mais demorados para serem mais seguros", diz.

A CDL iniciou uma ação especial para esta nova fase no enfrentamento da pandemia da Covid-19. A entidade lançou o movimento #ContecomaCDL, iniciativa que está dando às empresas suporte para o funcionamento das atividades do varejo, com informações sobre legislação, protocolos, soluções em negócios, indicação de fornecedores e utilização das mídias da instituição para divulgação de serviços aos associados.

A CDL disponibilizou em seu site (www.cdlsaoluis.org.br) todos os protocolos sanitários setorizados para orientação dos lojistas. No espaço virtual é possível saber as regras e os cuidados que devem ser tomados, além dos horários determinados para o funcionamento e os segmentos que já estão autorizados a funcionar.

MINISTÉRIO DA INFRAESTRUTURA
COMPANHIA DOCAS DO MARANHÃO – CODOMAR "EM LIQUIDAÇÃO"
CNPJ/MF 06.374.892/0001-88

Capital Autorizado 9.657.437.423 ações sem valor nominal
Capital Subscrito R$ 191.792.175,26
Capital Integralizado R$ 191.792.175,26

AVISO AOS ACIONISTAS

O Liquidante da **Companhia Docas do Maranhão – CODOMAR, em liquidação** comunica que se encontram, na sede da Sociedade, no Porto do Itaqui, à disposição dos Senhores Acionistas, os documentos a que se refere o art. 213 da Lei nº 6.404/76, concernente à prestação de contas dos atos e operações praticados no período de 01 de janeiro a 31 de maio de 2020.

São Luís (MA), 02 de junho de 2020.
EDILSON JOSÉ DA COSTA
Liquidante da CODOMAR, em liquidação.

COMUNICAÇÃO

LICENÇA ÚNICA - LU

A Prefeitura de São Luís, através da Secretaria Municipal de Obras e Serviços Públicos – SEMOSP, CNPJ N° 06.307.102.0001/30, torna público, que requereu da Secretaria Municipal de Meio Ambiente – SEMMAM, a Renovação da Licença Única – LU, nº20/2019, processo nº120.69571/2018, para Intervenção de obras físicas viárias, na Av. Daniel de Latouche – Entrada do Bairro e Rotatória da Cohama, no Bairro Cohama, no município de São Luís/MA.

COMUNICAÇÃO

LICENÇA ÚNICA - LU

A Prefeitura de São Luís, através da Secretaria Municipal de Obras e Serviços Públicos – SEMOSP, CNPJ N° 06.307.102.0001/30, torna público, que requereu da Secretaria Municipal de Meio Ambiente – SEMMAM, a Renovação da Licença Única – LU, nº24/2019, processo nº120.33537/2019, para Obra de Drenagem, na Av. José Sarney / Rua Militar/ Rua da Saudade / Av. Brasil e Rua São Jeronimo, no Bairro Santa Barbara, no município de São Luís/MA.

PREFEITURA MUNICIPAL DE VITÓRIA DO MEARIM
ESTADO DO MARANHÃO
CNPJ: 05.646.807/0001-10

AVISO DE LICITAÇÃO. TOMADA DE PREÇOS Nº 04/2020/CPL/PMVM. O município de Vitória do Mearim/MA, através da Prefeitura Municipal de Vitória do Mearim, por meio da Comissão Permanente de Licitação, torna público aos interessados que, com base na Lei nº 8.666/93 e alterações posteriores, Lei nº 123/06 e alterações posteriores e demais legislações aplicáveis, realizará no dia 19 de junho de 2020 às 08h30min, licitação na modalidade Tomada de Preços nº 04/2020, do tipo menor preço, objetivando Contratação de Empresa Especializada para Prestação de Serviços Técnicos de Engenharia para Elaboração de Projeto Executivo para Recuperação de Estrada Vicinal, em apoio às atividades da Prefeitura Municipal de Vitória do Mearim – MA. Local: Prefeitura Municipal, sediada na Travessa Antônio Filho, s/nº, Campina, Vitória do Mearim/MA. O edital e seus anexos estão à disposição dos interessados no endereço acima mencionado, de 2ª a 6ª feira, nos dias úteis, no horário das 08h às 12h, onde poderão ser consultados gratuitamente ou obtidos mediante o recolhimento e/ou entrega de duas resmas de papel A4 na CPL, referente ao custo de reprodução, conforme previsão legal na Lei nº 8.666/93, e/ou consultados/obtidos gratuitamente no site http://www.vitoriadomearim.ma.gov.br. Esclarecimentos: cplvitoriadomearim@hotmail.com. Vitória do Mearim/MA, 28 de maio de 2020. Presidente da CPL: Carlos Augusto Teixeira de Carvalho.

PREFEITURA MUNICIPAL DE VITÓRIA DO MEARIM
ESTADO DO MARANHÃO
CNPJ: 05.646.807/0001-10

AVISO DE LICITAÇÃO. TOMADA DE PREÇOS Nº 05/2020/CPL/PMVM. O município de Vitória do Mearim/MA, através da Prefeitura Municipal de Vitória do Mearim, por meio da Comissão Permanente de Licitação, torna público aos interessados que, com base na Lei nº 8.666/93 e alterações posteriores, Lei nº 123/06 e alterações posteriores e demais legislações aplicáveis, realizará no dia 19 de junho de 2020 às 10h30min, licitação na modalidade Tomada de Preços nº 05/2020, do tipo menor preço, objetivando Contratação de Empresa Especializada para Prestação de Serviços Técnicos de Engenharia para Elaboração de Projeto Executivo para Adequação de Estradas Vicinais, em apoio às atividades da Prefeitura Municipal de Vitória do Mearim - MA. Local: Prefeitura Municipal, sediada na Travessa Antônio Filho, s/nº, Campina, Vitória do Mearim/MA. O edital e seus anexos estão à disposição dos interessados no endereço acima mencionado, de 2ª a 6ª feira, nos dias úteis, no horário das 08h às 12h, onde poderão ser consultados gratuitamente ou obtidos mediante o recolhimento e/ou entrega de duas resmas de papel A4 na CPL, referente ao custo de reprodução, conforme previsão legal na Lei nº 8.666/93, e/ou consultados/obtidos gratuitamente no site http://www.vitoriadomearim.ma.gov.br. Esclarecimentos: cplvitoriadomearim@hotmail.com. Vitória do Mearim/MA, 28 de maio de 2020. Presidente da CPL: Carlos Augusto Teixeira de Carvalho.

O IMPARCIAL
O JORNAL MAIS ACESSADO DO MARANHÃO
7,6 Milhões de acessos
1,8 Milhão de usuários

PREFEITURA DE SÃO LUÍS
CENTRAL PERMANENTE DE LICITAÇÃO - CPL

AVISO DE LICITAÇÃO
PREGÃO ELETRÔNICO SRP Nº. 090/2020/CPL
COMPRASNET
REPUBLICAÇÃO PREGÃO ELETRÔNICO SRP Nº. 197/2019/CPL

A **Central Permanente de Licitação** da Prefeitura de São Luís, localizada na Rua dos Ouriços, Lote 11, Quadra 09 – Calhau, São Luís – MA, CEP: 65071-820, comunica aos interessados que realizará licitação na modalidade **Pregão Eletrônico de nº. 090/2019**, no **dia 16/06/2020,** às **14h30**, horário de Brasília, objetivando o **REGISTRO DE PREÇOS, consignado em Ata pelo prazo de 12 (doze) meses, para futura contratação de empresa especializada em fornecimento de itens para formação de Kits de enxovais para recém-nascidos,** de interesse da Secretaria Municipal da Criança e Assistência Social – SEMCAS. O Edital poderá ser consultado na Central Permanente de Licitação, em dias úteis, de segunda a quinta, das 13 às 18 horas, e sexta-feira, das 8 às 13 horas. O edital poderá ser obtido gratuitamente por meio digital nesta Central, bem como pela internet, através do nosso endereço eletrônico www.saoluis.ma.gov.br ou no site do Comprasnet www.comprasgovernamentais.gov.br. Informações pelos telefones: (98) 3227-7749 e 99153 -7871 ou e-mail: contato.cpl@saoluis.ma.gov.br.

São Luís (MA), 25/05/2020.

Lílian Ribeiro de Santana Goulart
Pregoeira – CPL

Farmácia Viva

Com o objetivo de orientar membros e servidores da instituição sobre o uso correto das plantas medicinais para a promoção da saúde, o Ministério Público MA vai iniciar hoje, a versão virtual do Programa "Farmácia Viva". As atividades serão realizadas todas as terças, das 15h às 16h. A ação foi lançada em janeiro deste ano e, devido à pandemia do coronavírus, teve sua dinâmica aperfeiçoada para atender o público da instituição.

NM

Nedilson Machado

nm@oimparcial.com.br

Negociação de débitos

Os pequenos negócios terão uma nova chance de renegociar suas dívidas. A Câmara dos Deputados aprovou por unanimidade na última quarta-feira, 27, o Projeto de Lei Complementar (PLP) 9/20, do deputado Marco Bertaiolli (PSD-SP), que permite às micro e pequenas empresas realizarem a negociação de débitos com a União, segundo a Lei do Contribuinte Legal (13.988/20). A proposta agora segue para o Senado.

A coluna parabeniza o procurador Eduardo Nicolau que nesta segunda-feira,1º de junho, foi nomeado pelo governador Flávio Dino para assumir o cargo de procurador-geral de Justiça do Maranhão pelos próximos dois anos. A escolha foi publicada e oficializada nesta segunda-feira, 1°. Eduardo Nicolau foi o segundo mais votado da lista tríplice composta por Márcio Thadeu Silva Marques e Tarcísio José Sousa Bonfim. A votação ocorreu no dia 18 de maio na sede do Ministério Público, em São Luís.

Nessa quarta-feira, 3, às 15h, acontece o webinar "O Mercado de Provedores de Internet em Tempos de Pandemia". O evento on line e gratuito, será exibido pela plataforma Zoom; promovido pela empresa Ramo Sistemas Digitais e aberto ao público. Entre os debatedores está o diretor da TVN Nordeste, Augusto Diniz, cuja expertise é reconhecida e respeitada nacionalmente nessa área.

Para quem quer investir em decoração de forma fácil e prática a dica é acompanhar a próxima Live Potiguar, que será realizada por Natália Pecini da Command Brasil, marca de ganchos autoadesivos. Com muitas ideias de como fixar quadros e outros elementos decorativos sem precisar furar a parede. Será nessa terça-feira, 2, às 20h, com o tema "Cole e Decore".

Cursos na Setur-MA I

A Secretaria de Estado do Turismo do Maranhão (SETUR-MA), está ofertando gratuitamente quatro cursos livres na modalidade a distância (EAD), a fim de dar dar continuidade às ações de qualificação e capacitação profissional durante o período de isolamento social. Os cursos oferecidos são Boas Práticas para Manipulação de Alimentos, Estratégias de Atendimento no Turismo, Vendas Inteligentes para Artesãos, todos estes com carga horária de 20 horas, e Vendas Inteligentes para Bares e Restaurantes, carga horária de 16 horas.

Cursos na Setur-MA II

As inscrições podem ser realizadas de 2 a 15 de junho, por meio do site www.maisqualificaturismoead.com.br. As aulas estão previstas para iniciarem no dia 20 de junho, sendo ministradas com interação online entre alunos e instrutor através de fóruns, desafios e chat via plataforma, sem nenhum encontro presencial. O secretário estadual de Turismo, Catulé Júnior, explica que a oferta de cursos faz parte das ações de continuidade do Programa Mais Qualificação e Turismo, da Superintendência de Qualificação Profissional.

Tratamento a laser

O médico Stênio Santos, cirurgião cabeça e pescoço, e a fonaudiólogia, Camila Viana, têm enfatizado a importância do laser no tratamento de pacientes do Instituto de Câncer Cabeça e Pescoço (ICCP), localizado no Edifício Business Center, no Renascença II. Eles explicam que o laser de baixa potência é um recurso terapêutico não invasivo, sem efeitos colaterais, que surgiu para auxiliar o processo de reabilitação, potencializando os efeitos da terapia convencional. Este recurso é utilizado por profissionais como fonoaudiólogos, dentistas, fisioterapeutas, etc.

Pra curtir

- A Secretaria de Estado da Cultura (Secma) retoma o trabalho presencial de sua equipe.
- As medidas estão disciplinadas em portaria com uma série de regras a serem adotadas por todas as unidades e pelas casas de cultura vinculadas à Secretaria.
- A propósito, a partir do dia 8 de junho ficam permitidas as visitas públicas às casas de cultura, condicionadas a agendamento prévio.
- As visitas serão restritas à pesquisadores, e o horário de visitação será das 14h às 18h, com limite máximo de 3 visitantes por hora.
- Para alegria das suas madeixas, o Werner Coiffeur Renascença está de volta com atendimentos sob agendamento e seguindo todos os protocolos de biossegurança para preservar a saúde dos clientes e da equipe.
- Neste período, todas as recomendações emitidas pelos órgãos oficiais de saúde serão respeitadas, entre elas o uso obrigatório de máscaras e o distanciamento social.
- Em São Luís já foram imunizadas mais de 280 mil pessoas contra a Influenza/H1N1, de acordo com dados da Secretaria Municipal de Saúde (Semus).

O IMPARCIAL

O JORNAL MAIS ACESSADO DO MARANHÃO

7,6 Milhões de acessos

1,8 Milhão de usuários

LEIA A TODA HORA E EM TODO LUGAR

REGIÃO METROPOLITANA

Assassinatos crescem 47% em dois meses

Os dados foram levantados através do site da Secretaria de Segurança Pública, que enumera casos, dia, horário, nome das vítimas, localidade e arma usada para o crime

DIVULGAÇÃO

MORTES DE ADOLESCENTES SUBIRAM 100% NOS ÚLTIMOS 60 DIAS NA ILHA DE SÃO LUÍS

SAULO DUAILIBE

Nos últimos dois meses, a região metropolitana de São Luís sofreu um aumento na violência em relação a assassinatos. Os crimes violentos aumentaram 47,6%% em maio, em comparação ao mês de abril.

Os dados foram levantados através do site da Secretaria de Segurança Pública (SSP) do Maranhão, que enumera os casos, com dia, horário, nome das vítimas, localidade e arma usada para o crime. O site ainda indica a cidade que aconteceu o fato, pois a região metropolitana compreende quatro municípios: capital São Luís, São José de Ribamar, Paço do Lumiar e Raposa.

Mês de abril

Em abril deste ano, site da SSP-MA registrou 21 Crimes Violentos Letais Intencionais (CVLI) na Grande Ilha. Foram 19 assassinatos de maiores de idade e dois adolescentes que perderam a vida de foram violenta.

O que chama a atenção foi que neste mês 16 pessoas perderam a vida através de arma de fogo, sendo que cinco foram por arma branca ou outros meios (espancamento, estrangulamento e outros). Estes números representam que 68,75% das vítimas foram assassinadas a tiros no mês de abril deste ano.

Mês de maio

Já em maio, também de acordo com dados informativos do site da Secretaria de Segurana Pública (SSP) do Maranhão, foram 31 assassinatos, sendo que o mês tem 31 dias, e média foi de uma morte violenta por dia.

Das 31 vítimas, apenas quatro não foram mortas a tiros, ou seja, 27 pessoas perderam a vida através de arma de fogo. Esse número representa que 85,19% perderam a vida após serem atingidas por tiros. Apenas 14,81% das vítimas morreram através de armas brancas e outros meios.

Adolescentes mortos

Em abril, dois adolescentes perderam a vida de forma violenta. No mês de maio o aumento foi de 100%, pois quatro menores foram assassinados. Os casos foram registrados no:

- 15/05 – Vila Cafeteira – Paço do Lumiar
- 17/05 – Vila dos Nobres – São Luís
- 31/05 – Cidade Operária – São Luis
- 31/05 – Cidade Operária – São Luís

Mortes na Cidade Operária

Os últimos dois casos foram registrados pelo boletim de relação nominal de Crimes Violentos Letais Intencionais (CVLI), da SSP-MA, no domingo, dia 31 de maio.

O crime foi um duplo homicídio no bairro da Cidade Operária. As vítimas estavam em uma motocicleta, quando dois homens se aproximaram e dispararam. As vítimas tinham 17 e 15 anos. A polícia iniciou as investigações e encontrou no local cápsulas de pistola calibre 9mm, que de uso restrito das forças de segurança.

Após os disparos, os atiradores fugiram do local. As duas vítimas morreram antes da chegada do socorro.

VARGEM GRANDE

Sobrinho mata tio à facadas no interior

DIVULGAÇÃO

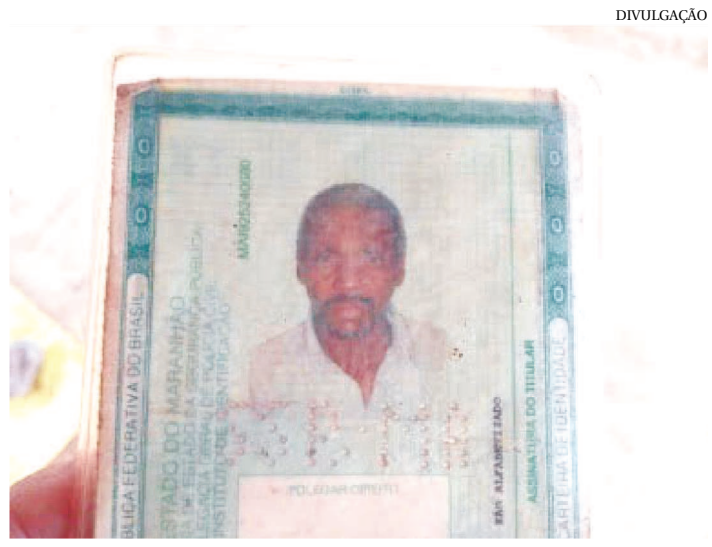

VALDIR FOI MORTO PELO PRÓPRIO SOBRINHO

Na tarde do último domingo, dia 31 de maio, por volta das 14h, um homicídio foi registrado no povoado São José, zona rural de Vargem Grande.

A vítima do brutal crime foi identificada como Valdir Borges de Oliveira, morto com golpe de arma branca (facada), no peito.

De acordo com informações da polícia militar, que esteve no local realizando os primeiro levantamentos de investigações do caso, o principal suspeito do assassinato do homicídio foi o próprio sobrinho de Valdir.

O suspeito fugiu após o crime e até o fechamento desta edição, o rapaz ainda não tinha sido preso. Os dois estariam bebendo quando iniciou a discussão, terminado de forma trágica.

Arma em Nova Iorque

Na cidade de Nova Iorque, a Polícia Militar foi acionada pela equipe da barreira da vigilância sanitária instalada na entrada da cidade, informando que um cidadão utilizou sua motocicleta contra eles – os agentes, atingindo os cones e outras materiais de sinalização, empregados na barreira sanitária, tomando como sentido o Centro da cidade.

Os militares realizavam patrulhamento pela área, quando avistaram o cidadão suspeito, ao realizar a busca pessoal foi encontrado em sua cintura uma pistola calibre 7,65mm, contendo oito munições intactas, e nos seus bolsos um aparelho celular e a importância de R$ 2.490, em seguida foi dado voz de prisão e levado com todo o material a central de flagrantes da cidade de Pastos Bons, para a adoção das medidas cabíveis. **(S.D)**

SANTA HELENA E TURILÂNDIA

Manifestantes queimam máscaras em protesto

Uma manifestação com cerca de 300 pessoas das cidades de Santa Helena e Turilândia, no interior do Maranhão, teve como objetivo queimar máscaras e desrespeitar o isolamento social, no último domingo, dia 31 de maio.

Ambas as cidades são localizadas na região da Baixada Maranhense e são vizinhas, distantes cerca de 115km da capital maranhense.

Máscaras queimadas

Nas imagens que repercutiram nas redes sociais, podia ser observado que a maioria das pessoas estavam sem máscaras e próximas uma das outras, o que desrespeita o isolamento social, uma das principais medidas de combate ao novo coronavírus. Em um dos vídeos, os manifestantes queimam várias máscaras.

Casos nas cidades

No último boletim emitido pela Secretaria de Estado de Saúde (SES) do Maranhão, Santa Helena e Turilândia contabilizaram casos da Covid-19. Em Santa Helena são 251 casos confirmados e uma morte pela doença. Já em Turilândia são 104 casos registrados e também uma morte registrada.

Em todo os estado do Maranhão mais de 35 mil casos e mais de 970 mortes confirmadas pelo vírus. **(S.D)**

CENTRO

Suspeitos de sequestro são presos em São Luís

POLÍCIA MILITAR

SUSPEITOS FORAM DETIDOS NO BAIRRO DO MONTE CASTELO

DA REDAÇÃO

A Polícia Militar prendeu três pessoas suspeitas em crimes de sequestro e porte ilegal de arma de fogo em São Luís. A ação policial aconteceu na Avenida Venceslau Brás, Canto da Fabril, Centro de São Luís. A vítima teria sido um motorista de aplicativo, que estava trancado no porta-malas do próprio veículo.

De acordo com informações policiais, os criminosos teriam abordado a vítima e anunciado o sequestro no bairro da Areinha, mas na altura da Rua Paulo Frontin, no bairro do Monte Castelo, os policiais, após receberem informações da ação criminosa, identificaram e seguiram o veículo, que trafegava em alta velocidade, em sentido contrário da via.

Já no Monte Castelo, o veículo foi parado pela polícia, que durante a abordagem conseguiu liberar a vítima, que estava presa no porta-malas.

Com os criminosos, a polícia apreendeu uma arma de fogo, um revólver calibre 38, com 4 munições intactas, e duas deflagradas, um celular e o veículo recuperado.

Os suspeitos e o material apreendido foram levados para o Plantão Central das Cajazeiras, Centro, para a adoção da medidas cabíveis.

SÃO LUÍS - MARANHÃO | TERÇA-FEIRA | 2 DE JUNHO DE 2020 | ANO LXVII | Nº 26.791 | R$ 2,00

ASSINATURA

LOUVADO SEJA DEUS

JORNAL PEQUENO

FUNDADOR: JOSÉ RIBAMAR BOGÉA

69 ANOS

O ÓRGÃO DAS MULTIDÕES

www.jornalpequeno.com.br | redacao@jornalpequeno.com.br

Prefeitura de São Luís já imunizou mais de 280 mil pessoas contra Influenza/H1N1

PÁG.9

COM QUASE MIL MORTOS NO MARANHÃO, 'MAR DE GENTE' 'INVADE' O CENTRO DE SÃO LUÍS NA REABERTURA DE MAIS LOJAS

FOTOS: FRANCISCO SILVA

Na manhã dessa segunda-feira (1º), a Rua Grande foi tomada por uma verdadeira multidão com a reabertura de mais estabelecimentos comerciais

Enquanto aguardavam para entrar em loja de eletrônicos, pessoas não respeitavam o distanciamento e ficavam, praticamente, coladas umas às outras

Nessa segunda-feira (1º), o Maranhão, com quase mil mortos e 502 pacientes internados em UTIs, e quando entrou na segunda fase do plano do governo do Estado de reabertura do comércio, um 'mar de gente' invadiu as principais ruas do Centro de São Luís depois que foram ampliadas as atividades econômicas que tiveram permissão para voltar a funcionar. A capital maranhense é o primeiro município com mais mortes confirmadas. O governo do Estado liberou o comércio, sob a condição de cumprimento de ações preventivas. O que se viu, então, foram filas nas portas dos estabelecimentos, trânsito intenso, e muitos vendedores ambulantes nas calçadas das vias comerciais, do Centro. PÁG.5

Eduardo Nicolau assumirá Procuradoria Geral de Justiça

Eduardo Nicolau é o novo procurador-geral de Justiça

No último dia do prazo que teria para escolher aquele que pelos próximos dois anos será o procurador-geral de Justiça do Maranhão, o governador Flávio Dino nomeou, nessa segunda-feira (1°), o procurador de justiça Eduardo Nicolau.

PÁG.4

Secid faz sorteio de localização de apartamentos do Residencial Jomar Moraes em São Luís

PÁG. 11

Presidente do BC diz que medo de nova onda de contágio pode adiar retomada do setor de serviços

Em audiência pública remota, nessa segunda feira (1º), o presidente do Banco Central, Roberto Campos Neto, disse que o medo de uma segunda onda de contágio pela Covid-19 pode retardar a retomada do setor terciário – como turismo, bancos, corretagem de imóveis, restaurantes e outros.

PÁG. 7

REPRODUÇÃO/TV SENADO

Roberto Campos Neto avalia que retomada do turismo, bancos, restaurantes pode ser retardada devido ao receio da população

Com retirada de pontos polêmicos, Senado deve votar a proposta que cria a lei das fake news

PÁG.3

Alcolumbre prorroga MPs que tratam de suporte a empregos e pagamentos de salários

PÁG.7

Cotação – Comercial **C. R$ 5,381 | V. R$ 5,384 –** Turismo **C. R$ 5,35 | V. R$ 5,67 –** Euro **C. R$ 5,9899 | V. R$ 5,9949 -** Libra **C. R$ 6,722 | V. R$ 6,727 –** Poupança **0,5000%**
Maré – 1ª Preamar – 3:52 5,6 m | 1ª – Baixamar –10:20 0,6 m | 2ª Preamar –16:21 5,6 m | 2ª – Baixamar - 22:41 0,6 m |
Loteria – Lotofácil –1974 (01/06/2020)– **01-02-04-05-06-09-10-11-12-16-20-21-23-24-25** | Quina – 5284 (01/06/2020) – **10-12-29-65-79**

TEMPO – Sol com algumas nuvens. Chove rápido durante o dia e à noite.
24° – 31°
Manhã Tarde Noite

CYAN MAGENTA YELLOW BLACK

Atos, Fatos & Baratos

drpetta@gmail.com | www.jornalpequeno.com.br

"O meu ideal político é a democracia, para que todo o homem seja respeitado como indivíduo e nenhum venerado".

(Albert Einstein)

É preciso vencer a Covid

POR CARLOS LULA
SECRETÁRIO DE ESTADO DA SAÚDE DO MARANHÃO

Politizar o debate sobre o coronavírus. É o que tenho visto desde o começo dessa pandemia. Costuma-se dizer que o Brasil tem milhões de técnicos de futebol. Pois bem, temos milhões de epidemiologistas de internet, virologistas de ocasião, oportunistas aos montes.

Não vou aqui tentar reparar "a verdade", pois não sou detentor de verdade alguma. Em vez de lidar com "verdades absolutas", eu vou trazer para vocês OS FATOS. Resta pouquíssimo espaço para malabarismos intelectuais quando colocamos evidências na frente do debate.

Em artigo recente o deputado Adriano Sarney trouxe alguns números, que deixam bem claro o porquê de estarmos tão atrasados em relação ao país. Para se vangloriar do aumento de Unidades de Terapia Intensiva ao fim do governo de sua tia, afirma que o Maranhão possuía 22 leitos de UTI na capital e o mesmo número no interior, em 2009. Isso mesmo. Você não leu errado. 44 leitos de UTI era o que possuía a rede pública do estado, segundo o deputado.

Pois bem, em 2009 já completávamos mais de 40 anos de governo de membros ou aliados da família do deputado, de maneira praticamente ininterrupta.

O que ele está a confessar no seu artigo é que, com grande eficiência, seus aliados políticos abriram praticamente um leito de UTI por ano de governo. Uma média impressionante, sem dúvida. Bom, em 5 anos e 5 meses de Governo Flávio apenas os leitos de UTI adulta da rede estadual tiveram um incremento de 142%. As UTIS pediátricas e neonatais também tiveram expressivo aumento e, acima de tudo, tais leitos de elevada complexidade deixaram de pertencer a apenas duas cidades. Pinheiro, Santa Inês, Bacabal, Chapadinha, Caxias, Balsas são algumas das cidades que ganharam serviços com os quais sonharam durante cinquenta anos.

Bom, mas quero me ater ao Coronavírus. Desde o início da crise sanitária o Maranhão saiu na frente. Seja para retardar a chegada do vírus, com barreiras sanitárias em rodoviárias e aeroportos, seja para criar leitos de Unidade de Terapia Intensiva adicionais à sua rede. Em momento nenhum subestimamos o tamanho dessa crise, como o fizeram diversas lideranças locais. E cada um será julgado pela população de acordo com suas posturas.

O certo é que realizamos, de março até agora, apenas nas unidades de saúde do estado, mais de 15 mil atendimentos, quase 4 mil transferências entre UPAS e temos um número de recuperados de quase 9 mil pessoas. Com relação aos leitos de UTI, já são 416, apenas na rede estadual, exclusivos para o tratamento da COVID-19.

Desde o início da pandemia, implantamos, em média, mais de 5 UTIs POR DIA, bem próximo, como se percebe, à média da construção de 1 leito de UTI POR ANO ao qual o deputado fez alusão em seu texto.

Enfrentamos o desafio da interiorização do vírus, e isto, em grande parte, por conta da lógica clientelista de distribuição de serviços, que nunca obedeceu às diretrizes do SUS. Corrigimos isso em favor dos maranhenses e não em nome de um projeto oligárquico de poder.

Em todo caso, fica aqui a sugestão: sentar e dialogar com prefeitos, estudar um pouco mais sobre o impacto do vírus na nossa economia, conhecer as fragilidades históricas do Maranhão. Pensar soluções efetivas. Não é momento de pensar em eleição, não é momento de disputas político-eleitorais.

É hora de todas as correntes políticas do estado estarem juntas com o objetivo de vencer a COVID-19. O vírus é nosso verdadeiro inimigo.

Do lado de cá, seguiremos na batalha incansável para salvar vidas. Quem quiser, de fato, contribuir, será bem-vindo.

CNJ autoriza retomada de atividades presenciais a partir de 15 de junho

De forma gradual e sistematizada, o Judiciário brasileiro está autorizado a retomar as atividades presenciais a partir de 15 de junho. Nesta segunda-feira (1º), o Conselho Nacional de Justiça publicou a Resolução 322, que autoriza também a retomada dos prazos para processos físicos, ainda em suspenso por conta das restrições impostas pela pandemia do coronavírus.

A resolução assinada pelo presidente do Supremo Tribunal Federal e do CNJ, ministro Dias Toffoli, afirma que, a partir do momento em que decidirem reabrir os tribunais, os respectivos presidentes terão prazo de dez dias para editar atos normativos no âmbito de suas jurisdições, com o objetivo de estabelecer regras de biossegurança.

Será preferencialmente mantido o atendimento virtual, embora as cortes poderão estipular dias e horários específicos para os atendimentos presenciais. A resolução também ordena que as cortes mantenham autorização de trabalho remoto para magistrados, servidores, estagiários e colaboradores que estejam em grupos de risco.

Na primeira parte da retomada, poderão ser realizadas audiências envolvendo réus presos, adolescentes infratores e situação de acolhimento institucional e familiar, além de sessões do tribunal do júri e outras que tenha7m caráter urgente e não possam ser realizadas de forma virtual, mas "por decisão judicial".

Poderão ser realizados também cumprimento de mandados judiciais por servidores que não estejam em grupos de risco, utilizando-se de equipamentos de proteção individual; perícias, entrevistas e avaliações, observadas as normas de distanciamento social.

Já as audiências de custódia retornarão "assim que verificada a possibilidade de serem realizadas junto aos órgãos de segurança pública", segundo o CNJ.

Aulas de Dança de Salão

Venha aprender, aperfeiçoar ou descobrir novos passos com aulas de dança de salão particular, em domicílio ou no próprio local.

Tratar com o professor Martins pelo telefone 98832-9302

Dança, uma forma de manter a saúde em dia e de alegrar o coração.

Judiciário lança Prêmio TJMA Sustentável em comemoração ao Dia Mundial do Meio Ambiente

O lançamento do Prêmio TJMA Sustentável será uma das ações do Tribunal de Justiça do Maranhão (TJMA), em alusão ao Dia Mundial do Meio Ambiente, comemorado 5 de junho. Em decorrência do novo coronavírus, o evento será por videoconferência, às 10h, com transmissão ao vivo pelo Youtube (youtube/tjmaoficial).

Na ocasião, o presidente do TJMA, desembargador Lourival Serejo, fará o anúncio dos setores que mais reduziram o consumo de energia e papel A4.

Os critérios para escolha dos homenageados foram pautados na redução do consumo de energia nas unidades jurisdicionais de 1º Grau; na diminuição do consumo de papel nas unidades administrativas e jurisdicionais de 2º Grau; e na promoção de iniciativas individuais e coletivas de magistrados, servidores e funcionários terceirizados que contribuírem para o fortalecimento da Política Socioambiental do Judiciário Maranhense.

"Nessa oportunidade faremos o lançamento do prêmio TJMA Sustentável para dar visibilidade às iniciativas espontâneas que demonstram como é possível adotarmos medidas sustentáveis nas rotinas de trabalho do Judiciário do Maranhão", observou o presidente da Comissão Gestora do Plano de Logística Sustentável (PLS) do TJMA, desembargador Jorge Rachid.

PRÊMIO

Além de promover o envolvimento de magistrados, servidores e funcionários terceirizados à Política de Sustentabilidade adotada pelo TJMA, os objetivos do "Prêmio TJMA Sustentável" são: implementar o uso racional dos bens de consumo e de serviços no ambiente de trabalho; implementar a destinação ambientalmente adequada dos resíduos; incentivar o uso racional dos bens naturais; divulgar a Política de Sustentabilidade em vigor no âmbito de nossa Corte.

Ministério da Saúde abre credenciamento para Pronon e Pronas-PCD

O Ministério da Saúde abriu, ontem (1º),o período de credenciamento de instituições que visam ampliar a oferta de serviços nas áreas de oncologia e de inclusão de pessoas com deficiência por meio do Programa Nacional de Apoio à Atenção Oncológica (Pronon) e do Programa Nacional de Apoio à Atenção da Saúde da Pessoa com Deficiência (Pronas/PCD).

As instituições, associações e fundações privadas, sem fins lucrativos, podem fazer a solicitação de 1º de junho a 31 de julho de 2020.

Os programas destinam-se a ampliar a oferta de serviços e expandir a prestação de serviços médico-assistenciais; apoiar a formação, o treinamento e o aperfeiçoamento de recursos humanos – em todos os níveis. Além da realização de pesquisas clínicas, epidemiológicas, experimentais e socioantropológicas.

Os interessados podem participar de um ou dos dois programas. Contudo, para uma mesma instituição credenciar-se ao Pronon e ao Pronas-PCD será necessário preencher requerimentos separados.

Os resultados do credenciamento, com pedidos deferidos e indeferidos, serão publicados no Diário Oficial da União pela Secretaria-Executiva do Ministério da Saúde. As instituições credenciadas em 2020 ficam habilitadas para a submissão de projetos somente a partir de 2021.

O credenciamento, uma vez deferido pelo Ministério da Saúde, não precisará ser renovado. Empresas interessadas devem enviar os documentos para credenciamento por meio de ofício assinado pelo dirigente da instituição à Secretaria-Executiva do Ministério da Saúde; ou por meio digital para os e-mails do programa. (DA AGÊNCIA SAÚDE)

Comparações com o nazismo são" inoportunas", diz ministro

O ministro Luiz Eduardo Ramos, da Secretaria de Governo, rebateu nessa segunda-feira um comentário do ministro Celso de Mello, do Supremo Tribunal Federal (STF), revelado na véspera que comparou a situação do Brasil, "guardadas as devidas proporções", com o que ocorreu na Alemanha nazista com Adolf Hitler.

"Comparar o nosso amado Brasil à 'Alemanha de Hitler' nazista é algo, no mínimo, inoportuno e infeliz . A Democracia Brasileira não merece isso. Por favor, respeite o Presidente Bolsonaro e tenha mais amor à nossa Pátria!", disse Ramos, em postagem no Twitter.

No domingo, foi revelado uma mensagem enviada pelo decano do STF a interlocutores em que ele disse que bolsonaristas querem instaurar uma "desprezível e abjeta ditadura militar" e compara a situação do Brasil, "guardadas as devidas proporções", com o que ocorreu na Alemanha nazista com Hitler, segundo uma fonte que teve acesso à mensagem, obtida pela Reuters neste domingo.

Celso de Mello tem sido um dos principais alvos das críticas do presidente Jair Bolsonaro e aliados dele no Supremo. Ele é o relator do inquérito que investiga se Bolsonaro, conforme acusou o ex-ministro da Justiça Sergio Moro, tentou interferir no comando da Polícia Federal.

O presidente nega irregularidades. As comparações da atual conjuntura brasileira com a Alemanha nazista tem se tornado cada vez mais recorrentes entre analistas e colunistas. (PORTAL TERRA)

Inscrições abertas para o Congresso Nacional de Direito Eleitoral "Democracia, Eleições Municipais e Pandemia"

O Tribunal Regional Eleitoral do Maranhão, por meio da Escola Judiciária Eleitoral, juntamente com a Escola Judiciária do Tribunal Superior Eleitoral, promovem no próximo dia 8 de junho, das 8h30 às 20h, o Congresso Nacional de Direito Eleitoral, evento realizado por videoconferência e transmitido ao vivo pelo canal TRE-MA do Youtube.

As inscrições são gratuitas e estão disponíveis no período de 1º a 7 de junho. Os interessados devem preencher a ficha de inscrição disponível no endereço eletrônico www.tre-ma.jus.br.

Aos inscritos será concedido certificado de 12 horas que será emitido a partir do dia 10 de junho, no site, informando o CPF do participante.

O Congresso irá discutir diversos temas relevantes ligados ao estudo do Direito Eleitoral e atualizar o cidadão acerca das normas recentes que regularão as eleições municipais vindouras. O evento é destinado a magistrados, membros do Ministério Público, advogados, servidores públicos, representantes de partidos políticos, professores, pesquisadores, estudantes universitários e imprensa.

A programação do evento inclui painéis com participações de ministros do TSE, desembargadores, juristas, professores universitários e advogados que irão abordar temas como democracia brasileira, seus avanços, conquistas e desafios; convenções, registro e o fim das coligações proporcionais; segurança jurídica, eleições municipais, pandemia e seus impactos; inelegibilidades, financiamento e prestação de contas; e propaganda eleitoral, fakes news e o combate à desinformação.

O evento conta com a cooperação técnica da Academia Brasileira de Direito Eleitoral e Político (ABRADEP) e com as seguintes parcerias: Associação dos Magistrados do Maranhão (AMMA), Comissão da Advocacia Eleitoral da OAB/MA, Escola Superior da Magistratura do Maranhão (ESMAM), Ordem dos Advogados do Brasil (OAB/MA), Universidade Ceuma, Universidade Estadual do Maranhão (UEMA) e Universidade Federal do Maranhão (UFMA).

68 JP anos JORNAL PEQUENO
Fundador: JOSÉ RIBAMAR BOGÉA
H. M. BOGÉA & CIA. LTDA. | End.: Rua Afonso Pena, 171, Centro

Diretora Presidente - **Hilda Marques Bogéa** | Diretor de Jornalismo - **Lourival Marques Bogéa** | Diretor de Distribuição - **Luiz Antônio Marques Bogéa**
Sócios-Diretores - **José Ribamar Bogéa Filho, Luís Eduardo Marques Bogéa e Gutemberg Marques Bogéa**

TELEFONES

Recepção: 3261-8000/8005 | **Assinatura e Classificado:** 3261-8011 | **Redação:** 3261-8008/8021/8022/8023 | **Circulação:** 3261-8026
Administrativo: 3261-8007/8004 | **Financeiro:** 3261-8010/8006 | **Comercial:** 3261-8002/8012 | **JP Turismo:** 3261-8003 | **Fax:** 3232-0808/3232-3231

Assinatura Mensal: R$ 40,00 | Assinatura Trimestral: R$ 120,00 | Assinatura Semestral: R$ 240,00 | Assinatura Anual: R$ 480,00

www.jornalpequeno.com.br | redacao@jornalpequeno.com.br | comercial: publicacaojp@gmail.com

Abraço do Dia

O nosso abraço desta terça-feira vai para o jornalista e blogueiro do Jornal Pequeno, John Cutrim, que muda de idade na data de hoje e recebe os cumprimentos por mais um ano de vida. Ao aniversariante, votos de muito sucesso e felicidades. Parabéns!

Tuitaços

• As torcidas organizadas unidas, fazendo mais pelo Brasildo que uma oposição fragmentada que sabe apenas escrever notas de repúdio@paulocoelho

• Quantos políticos e famosos que defenderam a aglomeração "contra fascistas" esqueceram o coronavírus e foram para aglomeração ajudar? Quantos deles colocaram suas famílias em risco?vão lá trouxas!!! @ ajulysantos

• O presidente está fora de si. O país enfrenta uma pandemia, quase 30 mil já morreram. Ele passa o fim de semana brincando de rei do gado @veramagalhaes

• O presidente ABANDONOU o combate ao covid. Já não dava valor, agora é escancarado. O Ministério sem ministro AFIRMA no protocolo de uso da cloroquina, q ela NÃO TEM NENHUMA eficácia comprovada. E o lunático do Ernesto comemorando doação de 2 milhões de comprimidos. É um escárnio @caitomainier

• Estão se aproveitando do momento pra censurar opinião nas redes sociais. Bolsonaro sai, se perder no voto, mas a censura fica. Só estou avisando. @ BlogOlhoNaMira

• 99,9% da turma que diz que antifascista tem que dar porrada em fascista não sabe o que é fascismo, apontam estudos @ aguedescartoon

Opinião: Zombar do filho do homem por boatos sobre sua sexualidade, participar ou mesmo apoiar quebradeira. A estratégia do bolsolavismo é arrastar a sociedade para a lama pois só lá ele pode prevalecer. Não podemos ser apáticos, mas sejamos inteligentes. @mvitorodrigues

Rarará

O marido chega em casa preocupado porque está com um arranhão no peito provocado por uma unhada da sua amante.
Abre a porta , vê o seu gato dormindo no sofá e dá-lhe um tremendo chute.
O bichano solta um miado estridente e sai correndo porta afora.
A sua esposa chega na sala e pergunta o que houve e ele responde irado:
- Este gato doido, sem mais nem menos, pulou em cima de mim e me arranhou no peito, olha só que baita arranhão.
A mulher respondeu:
- Ele só pode estar louco mesmo, também me mordeu na bunda e me deu um baita chupão no pescoço!

Sobe/Desce

Sobe

Eduardo Nicolau foi escolhido para ser, pelos próximos dois anos, o procurador-geral de Justiça do Maranhão. A posse está marcada para dia 17 de junho, em sessão remota ou presencial ainda a ser definida.

Desce

Alguns moradores dos municípios de Santa Helena e Turilândia realizaram passeata nesse domingo (31) contra a Covid-19. Uma multidão se aglomerou pelas ruas das cidades, totalmente sem proteção recomendada, e fizeram uma cerimônia de queima de máscaras.

Esplanada

Leandro Mazzini
PODER, POLÍTICA & MERCADO
www.colunaesplanada.com.br | contato@colunaesplanada.com.br

Pautas, denúncias, críticas, sugestões para:
LEMA Comunicação | AC TJDFT Caixa Postal 8002 – CEP 70094-971 – Brasília-DF
(61) 998553339 / reportagem@colunaesplanada.com.br .
Twitter @colunaesplanada Facebook Coluna.Esplanada – Todos os direitos reservados.

Votação decisiva

O plenário do Supremo Tribunal Federal está diante de uma das votações mais importantes de sua História, no próximo dia 10, sobre a validação, ou não, do inquérito sobre fake news aberto pelo ministro presidente Dias Toffoli, sem provocação da PGR, e relatado pelo ministro Alexandre de Moraes, sem sorteio. Basicamente, é a dupla quem segura a investigação até hoje. O STF vai julgar ADIN impetrada pelo Rede Sustentabilidade que questiona o método. Se derrubar, a Corte confirma a eventual ilegalidade da investigação – criticada por juristas – na qual o ministro comanda um inquérito em que também é a vítima. Não há precedente. Por outro lado, se o pleno endossar Moraes, terá de mostrar votos consistentes para evitar conotação corporativa. O resultado era imprevisível, a Corte estava rachada, mas após a grita do presidente Jair Bolsonaro e a provocação dos investigados, tende a ser mantido.

Alerta

A despeito do jugalmento do STF, é pertinente e fundamental investigar e punir quem espalha fake news por má–fé, e quem ameaça autoridades de quaisquer dos Poderes.

Que pandemia?!

Clietes da Serasa Experian receberam e-mail com comunicado de reajuste de 5,3% de na mensalidade do serviço de consultas.

Arrumação extra

A Villa do Comendador, pousada de luxo em Pirenópolis (GO), terá reuniões decisivas esta semana. Há risco de demissão de todos os funcionários, para readequação.

Catarata$

O governador do Paraná, Ratinho Jr, sancionou a Lei 20.222/20 aprovada pela Assembleia, de autoria do deputado Luiz fernando Guerra (PSL), que obriga a União – controladora do parque – a pagar o Estado pela arrecadação nas Cataratas do Iguaçu. Ou a empresa que ganhar futura concessão ficará com o ônus. O parque hoje é concedido.

Viés de baixa

Um bom entendedor de shoppings diz que a pancada será grande até o fim do ano, com até 20% de lojas fechadas por falência. A ABRASCE, maior associação de shoppings do Brasil, foi consultada pela Coluna, mas informou que não tem ainda os dados.

Véio tenso

Não é só o inquérito das fake news no STF, do qual é alvo, que tira o sono de Luciano Hang. O 'Véio' da Havan suspendeu 11 mil dos 15 mil empregados de suas lojas.

Rio em baixa

A procura por imóveis no Rio de Janeiro sofreu queda de 20% nos residenciais e 35% nos comerciais. A oferta de novos caiu 15% desde março, revela a seccional carioca da Associação Brasileira das Administradoras de Imóveis.

Agora, vai

O Governo do Amapá garante que já montou todos os equipamentos (respiradores, ventiladores e afins) no hospital universitário de Macapá, para tratamento de infectados por coronavírus, doados pelo Ministério da Saúde. O presidente do Senado, Davi Alcolumbre, pretende levar à cidade o ministro Gal. Pazuello. Aliás, o nome do vice-governador do Amapá, citado ontem, saiu errado. O certo é o sr. Jaime Nunes.

Eita!

A FIESP lançou nas redes sociais um vídeo campanha no qual compra a briga do ministro da Economia, Paulo Guedes, contra o reajuste dos servidores federais. Na peça, o narrador pergunta se é justo aumento neste momento. E pede que senadores e deputados não derrubem o vento do presidente Jair Bolsonaro, que barrou o reajuste.

Povo quer praia

Há um mercado promissor após passar a pandemia do coronavírus. Muitos hotéis e pousadas do Nordeste já são procurados com consultas para hospedagens em futuros feriadões e até para Réveillon.

Histórias vivas

O jornalista e escritor Marcos Eduardo Neves, que se consagrou em biografias de grandes jogadores, faz duas live imperdíveis nos próximos dias. Amanhã, 20h, com Mauro Beting; e dia 8, 17h30, com o cantor Nasi, do Ira!. Instagram é @marcoseneves

Evento

O 31º Encontro AESabesp/Fenasan 2020, em dezembro, será promovido pela Associação dos Engenheiros da Sabesp, não pela Companhia estadual.

ESPLANADEIRA

A Hostnet, das maiores provedoras de sites do País, lançou a Universidade Web Marketing e realiza webinars para tirar dúvidas sobre o programa. < www.hostnet.com.br > # Grupo Hinode reuniu 134 mil líderes e consultores em evento online, no dia 24. # O Ibmec RJ promove 1º Simpósio de Tecnologias para discutir as prospecções do mercado no futuro amanhã a partir das 9h

Na ação #JuntosAlimentamosMais, que termina no último domingo, a Americanas e a Hortifruti Natural da Terra doaram 10 mil cestas básicas para a Gastromotiva. # O Louvre Hotel Group - Brazil vende vouchers com bonificação na hospedagem, com viagens compradas até dia 31 de julho, para hospedagem pós-confinamento.

José Reinaldo

O deputado federal José Reinaldo Tavares escreve às terças-feiras para o Jornal Pequeno

PERDEMOS O FOCO?

Vinod Thomas foi diretor do Banco Mundial para o Brasil, de 2001 a 2005, mas sua relação com o país data dos anos 80, quando foi professor visitante e conselheiro de estudos urbanos na Universidade de São Paulo (USP). Ensinou também na Universidade Vassar, nos EUA.

Possui Ph.D em Economia pela Universidade de Chicago e é autor de uma dúzia de livros e numerosos artigos. Iniciou sua carreira no Banco, em 1976.

Sob sua liderança, o banco expandiu significativamente o seu programa no Brasil e a produção de conhecimento sobre assuntos brasileiros. Ele adorava o Brasil.

Eu tive uma boa relação de amizade com ele quando assumi o governo e, sob a direção do professor José Lemos, nessa época Secretário de Assuntos Estratégicos, iniciamos a tratativa para obtermos um empréstimo do banco para combate à pobreza, o PRODIM. No Banco Mundial, foi enquadrado no Projeto Comunidade Viva II, Integrated Maranhão Poverty Reduction Project – 4735. O projeto, que previa gastar US$ 40 milhões, sendo 30 milhões do banco e 10 milhões do estado, foi aprovado em 18 de maio de 2004 e concluído em 31 de dezembro de 2008. Durante esse tempo, Thomas veio a São Luís onde tivemos um jantar muito proveitoso.

O Programa Integrado de Redução da Pobreza do Maranhão (PRODIM) tinha como objetivo principal a redução da pobreza rural no Estado, em ambiente ambientalmente sustentável.

Os projetos eram concebidos pela própria comunidade e escolhíamos os que eles julgavam ser mais prioritários, geralmente três para cada comunidade.

Não havia intermediários e a própria comunidade formava um conselho para fiscalizar com a participação de autoridades dos três poderes do município.

Foi um sucesso, sem desvios de recursos, sem problemas. Sem intermediários e sem taxas. Eu viajei tanto de helicóptero para visitar as comunidades e assinar esses contratos que acabei tendo um acidente, com a queda do helicóptero em São João do Carú, um dos municípios mais pobres do estado. Mas, nem assim parei, continuei as viagens no dia seguinte em outro helicóptero.

Redução da pobreza maranhense - Esse trabalho estava no caminho certo e, se tivesse havido continuidade, teria mudado a face de pobreza no Maranhão. Basta olhar como foram reduzidas, durante o meu período de governo, as taxas de pobreza, de 55% para 27%, atestadas pelo IBGE e Ipea. Mas, infelizmente, o programa foi interrompido porque não foi mais seguido o roteiro traçado no contrato. Inacreditável.

Quem quiser saber mais, basta fazer contato com o professor José Lemos da UFC, tenho certeza de que ele terá prazer em mostrar.

Vinod, lançou um livro quando terminou sua missão no Brasil, em 2005, com o nome, muito sugestivo, de "O Brasil visto por Dentro". Nele, faz um diagnóstico dos nossos problemas e deveria ser lido por todos que se interessam. Ele elogia as potencialidades do país para se tornar uma das maiores economias do mundo, a alegria do povo, a maneira como tratamos os estrangeiros, mas diz no livro: "a economia enfrenta problemas muito difíceis. Entre eles está o alto grau de desigualdade social, o crescimento econômico instável e a necessidade de políticas especiais para a manutenção da estabilidade econômica. Enfatizava a necessidade da reforma de um sistema de previdência social de alto custo, como era, a lentidão dos processos judiciários e um mercado de trabalho cujas normas são rígidas." E fala da sua preocupação com a existência de questões políticas de governança que precisam ser reformuladas urgentemente. O Brasil vive um momento de definição entre realizar seu vasto potencial ou perder essa preciosa oportunidade (2005).

"O ponto de partida, na maioria das vezes é a renda per capita, o que nos leva à questão do crescimento como principal ingrediente do desenvolvimento. A profunda desigualdade de renda e seu legado de exclusão social restringiram o capital humano e limitaram o crescimento". E continua: "também faz parte dessa agenda a promoção da ciência, do conhecimento e da inovação, que trazem uma grande competitividade nos investimentos e comércio global".

E ensina: É possível que nenhum outro país os recursos naturais representem tamanho potencial de crescimento e redução da pobreza. Investir neles, em vez de destruí-los, é especialmente importante para o Brasil. A escala da riqueza natural do país tem proporções globais. Proteger esta riqueza é importantíssimo, com as crescentes evidências de mudanças climáticas, desastres naturais e epidemias relacionadas à destruição ambiental e outros fatores. Apesar de tudo isso, o meio ambiente recebe pouca atenção nas grandes discussões sobre as políticas nacionais. Um maior crescimento poderia vir de mais inclusão social, ou que uma maior redução da pobreza poderia vir de mais proteção ao meio ambiente".

A Amazônia abriga alguns dos mais ricos ecossistemas da Terra e o governo adotou uma política formal para proteger a floresta, diz Thomas. No entanto, de acordo com algumas estimativas, as queimadas e o desmatamento da Amazônia e em outras florestas são responsáveis por ¾ das emissões de carbono do Brasil e faz do país um dos maiores emissores de gás carbônicos do mundo. De acordo com o Ipea (2005), a causa subjacente é que os benefícios de se preservar não entram no cálculo econômico dos que têm o poder de tomar decisões sobre ele. E nenhuma região dramatiza a coexistência de riquezas e sua rápida perda como a Amazônia".

"A extensão da riqueza da região amazônica não tem paralelo. A questão principal é como toda essa diversidade, a riqueza e as diferenças podem contribuir para melhorar a vida ao invés de serem subutilizadas ou perdidas".

O desmatamento descontrolado, a erosão do solo e a poluição das águas retiram dos pobres suas fontes de renda. A degradação urbana também afeta desproporcionalmente os pobres. O abastecimento inadequado de água e esgoto produz um grave impacto negativo sobre a saúde dos pobres.

Outra questão é o acesso ao setor financeiro, especialmente para os pobres, talvez seja um fator importante para o aumento da produtividade. A forma como o setor financeiro público pode melhorar o acesso dos pobres a seus serviços é um tema que ainda necessita de maior atenção

Eu pincei esses tópicos do livro de Vinod Thomas, mas ele fala de todos os problemas que atrasam o nosso desenvolvimento. Infelizmente, 15 anos depois, nada sabemos da Amazônia, nada sabemos de suas riquezas e pior, não temos nenhum planejamento de como explorar essa imensa riqueza nem fazer o manejo delas. Se cobrássemos do mundo a diminuição da emissão de gás carbônico, teríamos dinheiro suficiente para tirar milhões da pobreza. Mas, como fazer isso sem planejamento, sem estudos científicos sérios, que poderia nos mostrar como fazer isso em prol da saúde do homem, do turismo mundial, de tantas oportunidades que existem ali? Em vez disso, deixamos solta a mineração predatória com o uso de mercúrio, o desmatamento ilegal feito com grandes máquinas, a exploração ilegal da madeira e os grileiros. Um estrangeiro preparado e experiente viu imediatamente como o país é autopredador de suas riquezas. Por isso somos pobres. Mas a riqueza está nas nossas mãos. Ainda há tempo.

Eduardo Nicolau é nomeado para o cargo de procurador-geral de Justiça do Maranhão

DIVULGAÇÃO

Eduardo Nicolau será o novo procurador-geral de Justiça

No último dia do prazo que teria para escolher aquele que pelos próximos dois anos será o procurador-geral de Justiça do Maranhão, o governador Flávio Dino (PCdoB) nomeou nessa segunda-feira (1°) o procurador de justiça Eduardo Nicolau. A posse está marcada para dia 17 de junho, mas ainda não está definido se será uma sessão remota ou presencial.

Eduardo Nicolau afirmou que estava muito feliz com a escolha, "mais pelo Ministério Público do que por mim", numa ratificação de sua promessa de campanha de fazer do MP uma instituição independente, voltada para a defesa da sociedade.

Eduardo Nicolau é o atual corregedor-geral do Ministério Público, cargo que ocupa pela segunda vez, já que foi reeleito em 2019.

Eleição – A eleição para a PGR foi realizada no último dia 15 de maio. Participaram da votação 324 membros do MPMA, do total de 326 aptos para votar. Dois votos não foram computados.

O resultado da votação apontou o promotor de justiça Márcio Thadeu Silva Marques em primeiro lugar, com 195 votos, seguido pelo procurador de justiça Eduardo Jorge Hiluy Nicolau, que teve 165 votos, em terceiro aparece o promotor de justiça Tarcísio José Sousa Bonfim, com 129 votos.

Reabertura de mais lojas leva multidão ao centro de São Luís nessa segunda-feira

Entre os comércios que voltaram a funcionar ontem estão os que vendem móveis, celulares, eletrônicos e materiais de informática

Até o domingo (31), o Maranhão já estava com 976 mortes pelo novo coronavírus, número que não evita as aglomerações

FOTOS: FRANCISCO SILVA

Na manhã dessa segunda-feira (1º), a Rua Grande foi tomada por uma verdadeira multidão com a reabertura de mais estabelecimentos comerciais

LUCIENE VIEIRA

Nessa segunda-feira (1º), o Maranhão, com 976 mortos e 502 pacientes internados em Unidades de Tratamento Intensivo (UTIs), entrou na segunda fase do plano do governo do Estado de reabertura do comércio.

No dia 25 de maio, pequenas empresas exclusivamente familiares reabriram. Ontem (1º), foram ampliadas as atividades econômicas que tiveram permissão para voltar a funcionar.Consequentemente, as aglomerações se intensificaram, principalmente na região metropolitana de São Luís, e com ênfase para o centro da capital maranhense.

Ontem, São Luís amanheceu com uma multidão no centro da cidade, com maior concentração de pessoas na Rua Grande. A capital do Maranhão é o primeiro município com mais mortes confirmadas. O governo do Estado liberou o comércio, sob a condição de cumprimento de ações preventivas. O que se viu, então, foram filas nas portas dos estabelecimentos, trânsito intenso, e muitos vendedores ambulantes nas calçadas das vias comerciais, do Centro.

Conforme apurado pelo Jornal Pequeno, os comerciantes aplicaram condições que garantiriam o mínimo de segurança à população, com a retomada das atividades do comércio. As lojas só podem funcionar se seguirem normas de higienização, como exigir dos clientes o uso de máscaras, fornecer o acessório a funcionários, disponibilizar álcool em gel e limitar o atendimento para que não haja lotação.

Os comerciantes estão conscientes; a população, nem tanto. Nas filas, ninguém respeitava o distanciamento de dois metros. Nas paradas de ônibus, também não. É um total desrespeito às restrições de circulação. Pela Rua Grande, na manhã de ontem, casais caminhavam de mãos dadas. Nos bancos instalados na Rua Grande para o descanso de consumidores, pessoas estavam tão próximas uma das outras, que seus corpos se tocavam. "Estou aguardando sentada dar o horário de abertura da agência do Bradesco. 'Nem reparei' que estou 'colada' com outras pessoas", disse a dona de casa Doralice Santos Gusmão, de 58 anos.

Ocorreu,na Rua Grande, houve a reabertura de lojas de roupa, apesar de não estarem listadas entre os comércios que podiam voltar a funcionar. Em uma delas, apenas metade da porta foi levantada, e dois funcionários ficavam sinalizando a abertura às pessoas que passavam na frente da loja. Um estabelecimento de calçados, mesmo sem ainda ter autorização, também estava aberto; porém, nenhum cliente entrou, uma máquina para a emissão de fatura foi colocada na porta de entrada do local, e um funcionário da loja dava auxílio na impressão da fatura.

Enquanto aguardavam para entrar em loja de eletrônicos, pessoas não respeitavam o distanciamento e ficavam, praticamente, coladas umas às outras

Setores econômicos que estão abertos desde essa segunda-feira

- Atividades agrossilvipastoris e agroindustriais;
- Hipermercados, supermercados, mercados, açougues, peixarias, hortifrutigranjeiros;
- Padarias, quitandas, centros de abastecimento de alimentos e mercados públicos, lojas de conveniência, de água mineral e de alimentos para animais;
- Bancos, casas lotéricas e atividades de seguros;
- Construção civil e lojas para o fornecimento exclusivo de materiais de construção;
- Indústrias;
- Serviços de manutenção de energia elétrica, tratamento de água e esgotamento sanitário;
- Serviços da atenção básica de saúde, urgências e emergências;
- Clínicas médicas, odontológicas e de exames da rede privada;
- Serviços de telecomunicação;
- Comunicação e imprensa;
- Serviços de transporte;
- Serviço de correios;
- Serviços de contabilidade e advocacia;
- Farmácias e drogarias;
- Fabricação, montagem e distribuição de materiais clínicos e hospitalares;
- Produção, distribuição e comercialização de combustíveis e derivados;
- Distribuidoras de gás;
- Oficinas mecânicas, borracharias e lojas de vendas de peças;
- Restaurantes em pontos ou postos de paradas nas rodovias;
- Serviços relacionados à tecnologia da informação e de processamento de dados, tais como gestão, desenvolvimento, suporte e manutenção de hardware, software; hospedagem e conectividade;
- Serviços funerários e relacionados;
- Serviços educacionais por meio remoto;
- Bares e restaurantes para serviços de venda remota, podendo o produto ser retirado no estabelecimento, mas vedado o consumo no local;
- Serviços de desinsetização;
- Serviços laboratoriais das áreas da saúde;
- Serviços de engenharia;
- Comércio de móveis e variedades para o lar (exceto situados em shoppings e galerias fechadas), livros, papelaria, discos, revistas e floricultura;
- Serviços de fisioterapia, com atendimentos individualizados e com hora marcada;
- Serviços de informática e venda de celulares e eletrônicos;
- Serviços de Administração de imóveis e locações;
- Comércio de óculos em geral;
- Serviços administrativos e de escritório;
- Serviços de formação de condutores;
- Demais serviços prestados por profissionais liberais;
- Hotéis e similares;
- Salões de beleza, cabeleireiro e barbearia.

FISCALIZAÇÃO

As denúncias de funcionamento irregular ou de comportamento contrário às normas sanitárias (tanto de empresas quanto dos consumidores) podem ser feitas por três números de WhatsApp: (98) 99162-8274, (98) 98356-0374, (98) 99970-0608. A Vigilância Sanitária vai receber e encaminhar as denúncias.

Cláudio Humberto

www.diariodopoder.com.br

Com André Brito e Tiago Vasconcelos

"Não tenho como prever quando atingiremos [o pico da pandemia]"

Michael Ryan, diretor do Programa de Emergências da OMS, sobre a América Latina

Todos têm direito de ir à rua defender até idiotices

Manifestações reafirmam a democracia, ainda que defendam bandeiras idiotas, pelo simples fato de que todos têm o direito constitucional de defendê-las. A tentativa de demonizar os que criticam o Supremo ou o Congresso sugere que o cidadão que os sustenta não pode exercer nem o direito à livre expressão. Além disso, não há na Constituição artigo que autoriza apenas manifestações "politicamente corretas" ou que defendam "boas ideias", como preconizaram as mais tristes ditaduras da História.

Respeito imposto

O avanço do STF contra os críticos, a pretexto de "combater fakenews", parece servir ao propósito de impor o respeito pelo temor de punição.

Sem o 'bafo' das ruas

Ministros do STF querem viajar semter de ouvir do passageiro ao lado, no avião, que "o STF é uma vergonha", como aconteceu a Lewandowski.

Longa construção

A reputação do STF é ruim em razão da exposiçãode ministros e porsuas decisões amplamente divulgadas pela mídia, e não por "fakenews".

Constituição no saco

Se o STF relativiza até para deputados o direito à livre expressão, amordaçando os críticos, será o começo do fim da "Constituição cidadã".

'Terrivelmente cristão', Ives é nome forte para o STF

O ministro Ives Gandra Martins Filho, ex-presidente do Tribunal Superior do Trabalho, é um dos três nomes que o presidente Jair Bolsonaro disse estar "namorando" para a próxima vaga no Supremo Tribunal Federal (STF). Isso ocorrerá após a "expulsória" do ministro Celso de Mello, em 1º de novembro, aos 75 anos. Conservador, cristão, sério e honrado, mas sempre de bem com a vida, Martins Filho doou o salário de ministro do TST à Igreja Católica e fez voto de pobreza. Vai à missa diariamente.

Vida franciscana

Ives Gandra Martins Filho vive modo franciscano, em um quarto simples do centro cultural de uma igreja da Asa Norte de Brasília.

Juiz de primeira

O ex-presidente do TST é também admirado pelo saber jurídico, e tem um relacionamento muito próximo com todos os ministros do STF.

Apoio dentro do STF

Entre os "torcedores" da nomeação do filho do jurista Ives Gandra para o STF estão os ministros Dias Toffoli e Gilmar Mendes..

Demitindo geral

Só para mostrar que continua vivo e com caneta na mão, o governador do Rio de Janeiro, Wilson Witzel(PSL), demitiu aliados do presidente do PSC, Pastor Everaldo, da sua Casa Civil e da Secretaria de Fazenda.

Portas abertas

O presidente da Embratur (Agência Brasileira de Promoção Internacional do Turismo),Gilson Machado Neto,é um dos mais solícitos auxiliares de Bolsonaro nas relações com o Congresso: abriu portas para o Centrão.

Candidatura avaliada

Aliados do deputado Delegado Waldir (PSL), o mais votado de Goiás em 2018, torcem para que ele dispute a prefeitura de Aparecida de Goiânia, seu reduto. Mas ele está de olho é no Palácio das Esmeraldas, em 2022.

Apesar de tudo

O Brasil superou as 30 mil mortes e o dado foi explorado como "caos". Deve-se todo respeito às vítimas e familiares, mas temos a menor letalidade (5,6%) entre países com mais de 9 mil óbitos por Covid-19.

Só no gogó

Líder do PT na Câmara, Ênio Verri (PR) diz que a Caixa 100% estatal é "estratégica" para reduzir desigualdades. Sabedores disso, os governos petistas poderiam ter roubado menos os cofres da Caixa.

Sr. Coerência

Em 2015, o senador Humberto Costa (PT) elogiava o STF, que fatiou o impeachment de Dilma. Em 2017 o criticava pelo projeto anticorrupção. Em 2018 atacou o STF por não pautar a prisão em 2ª instância que livraria Lula. Agora os elogios voltaram; e apoia "investigações do STF".

A economia sobrevive

O Índice de Confiança Empresarial da Fundação Getulio Vargas/IBRE subiu 9,8 pontos em maio, para 65,5 pontos, recuperando 24,0% da queda ocorrida no bimestre março-abril, auge do impacto da pandemia.

Point de Vues

A educadora Maria José Rocha Lima, que escreve para o Diário do Poder, teve artigo sobre o Fundeb - Fundo Nacional De Desenvolvimento da Educação - publicado na revista francesa Point de Vues (Ponto de vista), em parceria com a ex-deputada e vereadora Iara Bernardes.

Pensando bem...

...quando um não quer, 11 não brigam.

PODER SEM PUDOR

Embaixador também nivela por baixo

O jornalista Oliveira Bastos fazia visita, no Rioaao então presidente do BNDES na primeira fase do governo JK, embaixador Roberto Campos. No lado de fora do prédio, manifestantes exigiam sua cabeça, acusado de "tramar contra os interesses nacionais". Naquele dia, um dos mais completos intelectuais brasileiros, Campos mostrou que tinha senso de humor, embora rastaquera: "O que mais me irrita é a falta de precisão da linguagem deles. Está bem, dá para entender que eles querem a minha cabeça, mas qual delas? Se for esta aqui" – apontou o próprio órgão genital – "não tem acordo!"

Com André Brito e Tiago Vasconcelos
www.diariodopoder.com.br

de TUDO um pouco

Joel Jacintho

joeljacintho@yahoo.com.br / joeljacintho@uol.com.br

Política, Cultura, Esporte e Variedades

Jornalista maranhense em destaque

Adriana Vieira

Do Maranhão para o Mundo! Essa frase resume a conquista da InterMídia Comunicação Integrada, empresa de comunicação empresarial capitaneada pelas sócias Adriana e Danielle Vieira, que foi a única empresa brasileira convidada para integrar o time de palestrantes do maior congresso on-line de comunicação empresarial que aconteceu na semana passada.

O evento foi o "Virtual Public Relations Summit" que aconteceu até a última sexta-feira (29) para participantes previamente inscritos e que poderam acompanhar de forma virtual todo o conteúdo que envolveu tendências e melhores práticas da comunicação empresarial desenvolvida no mundo.

Do Brasil o tema apresentado pela jornalista Adriana Vieira foi "Comunicação & Ativismo Social".Adriana defendeu como deve ser a comunicação empresarial nesse "novo mundo pós pandemia" e aposta no marketing social e no ativismo de causas como os diferencias das empresas que quiserem dialogar com a sociedade e consolidarem reputações mais consistentes.

Morte de Gilberto Dimenstein

Gilberto Dimenstein

Mais uma grande perda para o jornalismo do Brasil. O jornalista Gilberto Dimenstein morreu na sexta-feira (29), aos 63 anos, vítima de um câncer de pâncreas, com metástase no fígado. Criador do site Catraca Livre, Dimenstein foi jornalista premiado e escreveu no jornal "Folha de S.Paulo" por 28 anos, de 1985 a 2013 – foi diretor da sucursal em Brasília, correspondente em Nova York, colunista e membro do conselho editorial de 1992 a 2013.Também passou pela CBN, "Jornal do Brasil", "O Globo", "Correio Braziliense", "Última Hora", "Veja" e "Revista Visão" antes de se dedicar ao jornalismo de causas sociais.

Durante o tratamento contra o câncer, Dimenstein definiu a clareza maior da morte como "uma dádiva". "Não é o fim, mas um começo", disse em relato à "Folha de S.Paulo" sobre o diagnóstico, recebido no ano passado.

Atores da peça com o radialista João Marcos

São João na Mirante FM

Apesar do momento de pandemia, o São João do Maranhão não irá passar batido na Mirante FM. Teve estreia nesta segunda-feira, dia 1º de junho, o programa Barracão Pão com Ovo, de segunda a sexta-feira, das 13h às 14h, durante todo o mês de junho. A apresentação fica sob o comando de João Marcos. O lado despojado e irreverente do programa fica por conta da trupe do Pão com Ovo.Para os atores Adeilson Santos e César Boaes, o Barracão Pão com Ovo é uma experiência nova. A companhia começou no teatro, passou pela TV e internet, agora é a vez do rádio.

São João na Educadora AM

Juarez Sousa

Completou um ano no ar no dia 28 de maio, o programa "Tambores da Ilha", que segue firme e forte pelas ondas da Rádio Educadora (560 Khz), em novo horário, das 9h as 10 da manhã, com produção e apresentação do comunicador Juarez Souza, e sonoplastia e assistência de produção de José Carlos Silva. E agora com a chegada do mês de junho, no roteiro, o melhor das toadas de vários grupos de bumba-meu-boi.

2ª Live da Festança Junina na sexta (05)

Em tempo de pandemia e isolamento social, que a produção da Festança Junina programou a segunda edição especial do evento, que acontece nesta sexta-feira (05), a partir das 20h30, com transmissão ao vivo via Instagram, Facebook e o canal do YouTube da festa.

O evento será reunirá os cantadores Marcos (Boi da Maioba), Chagas (Boi de Ribamar), Ribinha de Maracanã (Boi de Maracanã), Zé Olhinho (Boi de Santa Fé) e Régis (Boi Meu Tamarineiro). A programação conta com a parceria da TVN, Restaurante Feijão de Corda, do radialista e vereador Marcial Lima e o projeto Mesa Cheia. A apresentação será comandada pelo blogueiro e jornalista e apresentador, Davi Max.

Eudes Sampaio edita novo decreto com medidas de enfrentamento à Covid-19

DIVULGAÇÃO

Prefeito Eudes Sampaio editou decreto com novas medidas para enfrentamento à Covid-19

Em razão da crise sanitária e o estado de calamidade, causados pelo novo coronavírus, o prefeito de São José de Ribamar, Eudes Sampaio, editou novo decreto que dispõe sobre medidas de enfrentamento à Covid-19 no município.

O documento mantém a suspensão das aulas da rede municipal de ensino e demais atividades educacionais mencionadas no Decreto n.º 1.661, de 17 de março de 2020 para até o dia 14 de junho e retoma, de forma progressiva, o funcionamento dos órgãos da Administração.

Ainda de acordo com o Decreto N° 1690 de 28 de maio, todos os servidores e colaboradores deverão utilizar máscaras de proteção, observar a etiqueta respiratória e assegurar distância mínima de dois metros entre cada servidor. Poderão ser adotadas escalas de revezamento dos servidores.

Já as bibliotecas, Balcão de Informações Turísticas, Centro de Cultura Alcione Ferreira, Poço da Saúde, Cais e Parque da Cidade permanecerão fechados ao público, até nova decisão.

As medidas também alcançam as reuniões de trabalho, sessões de conselhos e outras atividades que exijam encontro de servidores, que deverão ocorrer através de mecanismos tecnológicos que permitam sua realização à distância. O atendimento presencial ao público externo fica suspenso até o dia 7 de junho de 2020, podendo haver atendimento por telefone e internet.

As secretarias municipais da Receita e Fiscalização Urbanística (Semrec); de Saúde (Semus) e de Transporte Coletivo, Trânsito e Defesa Social (Semtrans), juntamente com a Cozinha Escola Municipal, o Centro de Referência de Assistência Social - Unidade São Raimundo, a Unidade de Acolhimento Institucional e o Centro de Referência Especializada para Pessoa em Situação de Rua (Centro Pop), vinculados à Secretaria Municipal de Assistência Social, Trabalho e Renda (Semas) continuam funcionando.

Os servidores municipais da administração direta e indireta, que pertençam ao grupo de risco, estão dispensados do exercício de suas atribuições, de forma presencial, até o dia 14 de junho.

Continua mantida a suspensão de eventos públicos agendados pelos órgãos municipais, licenças ou alvarás para realização de eventos privados, que gerem aglomeração de pessoas, tais como campeonatos esportivos, torneios, jogos, competições de qualquer natureza, ainda que realizado em local fechado e sem público.

Turiaçu

MPMA requer transparência de gastos do Município com prevenção ao novo coronavírus

O Ministério Público do Maranhão ajuizou, em 28 de maio, Ação Civil Pública contra o Município de Turiaçu, requerendo, como pedido de tutela de urgência, a criação, no prazo de 72 horas, de uma aba específica no Portal da Transparência para que seja alimentada em tempo real com dados relacionados a ações e gastos públicos de enfrentamento ao novo coronavírus (Covid-19). A manifestação ministerial foi formulada pelo promotor de justiça Thiago de Oliveira Costa Pires.

No espaço, devem ser discriminados os valores orçamentários e a execução de despesas, a exemplo de contratos administrativos de prestação e fornecimento de bens e serviços, nota de empenho, liquidação e pagamento, descrição do bem e/ou serviço, o quantitativo, o valor unitário e total da aquisição, a data da compra, além do nome do contratado e o número de sua inscrição na Receita Federal do Brasil (CNPJ).

Em caso de descumprimento, foi sugerido pagamento de multa diária, no valor de R$ 10 mil.

EMERGÊNCIA

O pedido é baseado na Lei Federal nº 13.979/2020, que "dispõe sobre as medidas para enfrentamento da emergência de saúde pública de importância internacional decorrente do Coronavírus responsável pelo surto de 2019".

Dentre as medidas emergenciais adotadas, pode-se dar destaque criação de nova hipótese de dispensa de licitação para aquisição de bens, serviços, inclusive de engenharia, e insumos destinados ao enfrentamento da emergência de saúde pública.

A referida Lei Federal prevê que a dispensa de licitação é temporária e deve ser aplicada apenas enquanto perdurar a emergência de saúde pública.

Dentre os requisitos legais exigidos está a disponibilização, em sítio eletrônico específico, dos dados detalhados de todas as contratações ou aquisições realizadas no período.

RECURSOS

De acordo com a Promotoria de Justiça de Turiaçu a administração municipal recebeu, nesse semestre, o montante de R$ 186.904.72 do Fundo Nacional de Saúde (FNS) e, depois de ter sido acionada pelo MPMA, enviou uma lista de EPIs e medicamentos que seriam comprados. No entanto, não apresentou nenhuma comprovação dos gastos e nem mesmo deu transparência e publicidade a essas contratações ou aquisições.

Por isso, foi encaminhada Recomendação ao secretário municipal de Saúde, recebida em 16 de abril, para que disponibilizasse uma aba específica no Portal da Transparência, com informações sobre os gastos com o enfrentamento ao Covid-19. Em resposta, o secretário informou que providenciaria, o mais rápido possível, o espaço.

Em 26 de maio de 2020, o MPMA abriu procedimento administrativo, com o objetivo de fiscalizar os valores recebidos do FNS, quando constatou que o Município vem descumprindo o princípio constitucional da publicidade e transparência e a Lei Federal nº 12.527/2011 (Lei de Acesso à Informação), devido à inexistência de uma aba específica para apresentar de forma discriminada os valores orçamentários e a execução de despesas relacionadas especificamente ao enfrentamento e mitigação da pandemia.

Imperatriz

MPMA realiza nova inspeção virtual em unidades prisionais

O Ministério Público do Maranhão realizou nova inspeção virtual no sistema prisional de Imperatriz na última sexta-feira, 29 de maio.

A inspeção foi realizada pela 5ª Promotoria de Justiça Criminal de Imperatriz em conjunto com a Vara de Execuções Penais de Imperatriz e a Defensoria Pública do Estado.

O promotor de justiça Domingos Eduardo da Silva relata que, durante a inspeção, constatou-se que atualmente a Unidade Prisional de Imperatriz está com 458 presos, sendo 392 do regime fechado e 68 do regime semiaberto com trabalho externo. Deste número, 252 internos são internos provisórios e os demais são sentenciados.

Dos servidores, 20 foram afastados com suspeitas ou casos confirmados de Covid-19. Já houve um óbito na equipe de servidores da unidade prisional.

O representante do Ministério Público, no entanto, verificou que há higienização periódica na unidade prisional três vezes por semana em todos os ambientes.

Também foi detectado que os presos estão usando máscaras e que os servidores estão utilizando os equipamentos de proteção individual (EPIs).

As visitas virtuais, uma das reivindicações do Ministério Público, também estão sendo realizadas. Além disso, há o parlatório virtual com os advogados. "Infelizmente registramos um óbito entre os servidores, mas os demais estão recuperados. O Ministério Público continuará as inspeções para acompanhar a situação nas unidades prisionais", garantiu o promotor de justiça.

ESTADO DO MARANHÃO
SECRETARIA DE ESTADO DA CULTURA – SECMA
COMISSÃO SETORIAL DE LICITAÇÃO
AVISO DE LICITAÇÃO
PREGÃO PRESENCIAL Nº 001/2020 - CSL/SECMA
PROCESSO ADMINISTRATIVO Nº 0250492/2020

A SECRETARIA DE ESTADO DA CULTURA – SECMA, através da Comissão Setorial de Licitação - CSL/SECMA, torna público aos interessados que realizará licitação na modalidade PREGÃO ELETRÔNICO **do tipo** MENOR PREÇO POR ITEM, no dia 15 JUNHO de 2020, às 09h, no sítio eletrônico www.comprasnet.gov.br, para a contratação de empresa especializada na **prestação de Serviços de Limpeza, desinfecção, higienização e conservação de áreas internas e externas nas instalações físicas e mobiliários, com fornecimento de mão de obra, materiais e equipamentos, para esta Secretaria de Estado da Cultura e seus Órgãos**, conforme especificações e quantitativos estabelecidos no Termo de Referência. O Edital e seus anexos poderão ser obtidos no endereço eletrônico: https://www.comprasgovernamentais.gov.br e www.secma.ma.gov.br, e, ainda, em caso de problemas nos sites acima, poderão ser solicitados através do email csl.cultura.ma@gmail.com, em dias úteis, das 13h às 18h.

São Luís (MA), 01 de junho de 2020.
ARTHUR BARROS FONSECA RIBEIRO
Pregoeiro oficial da CSL/SECMA

Polícia Civil investiga morte de mulher em Vitória do Mearim

O crime teria sido cometido pelo ex-marido da vítima, que estaria escondido em São Luís

AIDÊ ROCHA

FOTOS: DIVULGAÇÃO

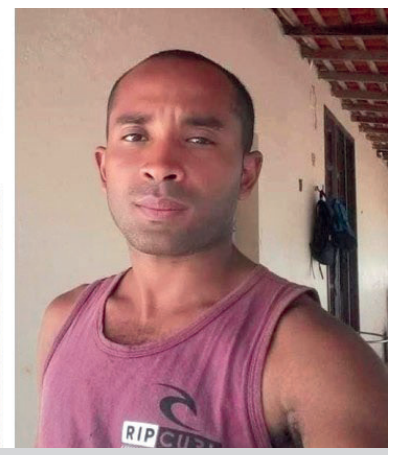

Franciane Silva foi morta por estrangulamento, e o ex-marido dela, Anilton Sodré, é o principal suspeito

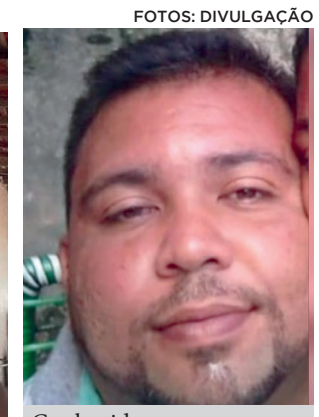

Conhecido como "Pedrão", motociclista foi assassinado a tiros em Igarapé Grande

A Polícia Civil de Vitória do Mearim está investigando o assassinato de uma mulher encontrada morta, nessa segunda-feira (1º), naquela cidade. Franciane Silva Andrade, de 22 anos, teria sido vítima de estrangulamento; e o principal suspeito é o ex-marido dela, que está foragido.

O corpo, que estava na própria residência da vítima, na região do Alto do São Francisco, foi localizado por parentes, que apontaram o ex-companheiro de Franciane, identificado como Anilton Sodré, como o principal suspeito pela prática do crime; também foi dito que ele chegou a confessar o crime aos seus familiares. O homem a teria assassinado ainda no domingo (31), e logo depois fugiu para São Luís.

O casal, que se conheceu por meio das redes sociais, estava separado há meses, mas Anilton não teria aceitado o fim do relacionamento. Para o delegado João Firmo, responsável pelo caso, ainda não é possível apontá-lo como autor do crime. "Ele é apenas um dos vários suspeitos e temos diversas linhas de investigação. Estamos trabalhando bastante para chegar a uma conclusão", explicou.

O corpo de Franciane foi encaminhado ao Instituto Médico Legal (IML), em São Luís. Conforme o delegado, todas as diligências e oitivas para elucidar e encontrar o autor do crime estão sendo feitas.

MAIS MORTES NO INTERIOR

Dois homicídios ocorridos no domingo (31), nas cidades de Igarapé Grande e Caxias, também são alvos de investigação da Polícia Civil. Em ambos os casos, a polícia ainda não sabe a motivação nem prendeu os autores.

Em Igarapé Grande, a vítima foi um motociclista identificado apenas como "Pedrão". Segundo testemunhas, ele transitava em uma estrada vicinal no sentido do povoado São Raimundo para a sede do município, quando foi seguido e alvejado por dois homens que estavam em uma moto.

"Pedrão", que teria voltado à cidade há pouco tempo, morreu no local. Policiais militares realizaram diligências, mas os suspeitos não foram localizados.

Já na Vila São José, na cidade de Caxias, uma moradora de rua foi assassinada com uma paulada na cabeça. A mulher, que não tinha nenhum documento de identificação, trajava blusa preta e short jeans branco no momento do crime.

De acordo com o delegado Veloso, que apura o caso, o corpo, ainda não identificado, foi encaminhada para o Instituto Médico Legal (IML) de Timon.

Dupla é executada a tiros perto da delegacia, na Cidade Operária

DIVULGAÇÃO

Uma das vítimas do duplo homicídio, ocorrido na tarde de domingo, na Cidade Operária

Dois jovens foram executados a tiros, na tarde de domingo (31), em uma rua da Cidade Operária, quase em frente à delegacia do bairro. As vítimas foram identificadas como Jadiel Coelho Silva, de 18 anos; e Marcos Esdandeslau Teixeira de Oliveira, 15.

De acordo com informações do delegado Cláudio Márcio, da Delegacia Especial da Cidade Operária (Decop), que esteve no local do crime, populares informaram que o duplo homicídio teria sido cometido por dois homens em uma motocicleta.

Ainda conforme populares, eles estariam seguindo as vítimas, se aproximaram delas, que também estavam de moto, e iniciaram os disparos.

Na ocasião, Marcos foi atingido com dois tiros no braço, enquanto Jadiel foi alvejado com três nas costas. Ambos morreram no local.

Policiais militares foram acionados, realizaram rondas na região, mas ninguém foi preso.

Segundo a PM, Jadiel tinha passagem pelo crime de roubo a mão armada. A mãe dele relatou à polícia que o filho estava sendo ameaçado, depois de ter sido reconhecido em um assalto. (AIDÊ ROCHA)

PM de folga frustra assalto a ônibus e captura suspeitos no bairro do Ipase

Um assalto a ônibus terminou com um homem preso e um adolescente apreendido, na tarde de ontem (1º), na avenida Daniel de La Touche, próximo à cabeceira da ponte no bairro do Ipase,em São Luís. A dupla estava acompanhada de mais dois suspeitos, que conseguiram fugir. De acordo com o major Rawlisson, do Batalhão Tiradentes, um policial militar que estava de folga passava em sua motocicleta pela avenida, quando viu a movimentação perto do coletivo, e percebeu que se tratava de um assalto. Nesse momento, ele se aproximou e impediu que o crime fosse concretizado, capturando dois dos quatro suspeitos que estavam dentro do ônibus; mantendo, inclusive, os passageiros reféns.

Com a dupla detida, foram encontradas as facas utilizadas no crime, celulares e demais pertences das vítimas. Eles foram encaminhados à Delegacia do Adolescente Infrator (DAI), localizada no Centro, onde o adolescente foi autuado por crime análogo a roubo e o outro autuado em flagrante. (AR)

Localizado corpo de adolescente desaparecido após assalto no Rio Tocantins

DIVULGAÇÃO

Para se livrar de assalto, adolescente pulou no rio e acabou morrendo afogado

Foi localizado, nessa segunda segunda-feira (1º), o corpo do adolescente de 17 anos, identificado apenas como Felipe, que havia desaparecidono Rio Tocantins após ser alvo de assaltantes, na madrugada de domingo (31).

De acordo com informações do delegado Praxisteles Martins, da Delegacia de Homicídio e Proteção à Pessoa (DHPP) de Imperatriz, o adolescente e mais dois amigos estavam acampando na Praia da Bela Vista, já no estado do Tocantins, quando foram abordados pelos suspeitos."Depois disso, eles pularam no rio para conseguir se livrar da tentativa de assassinato. Dois logo apareceram e o outro já na manhã de segunda-feira, trazido pela correnteza, do lado do Maranhão", explicou.

O corpo do jovemfoi removido para o Instituto Médico Legal (IML), onde passará por exames para saber a causa da morte.

Algumas marcassemelhantesa perfurações, segundo os peritos do Instituto de Criminalística, foram encontradas na vítima.

Ainda conforme o delegado, as investigações sobre o caso serão realizadas pela Polícia Civil do Tocantins. "Toda ação criminosa ocorreu no estado vizinho, o único desfecho no Maranhão foi o achado cadavérico. No início fomos acionados por ser o local de residência dos adolescentes", ressaltou. (AR)

Últimas Notícias

Estados e municípios têm limite de crédito ampliado em R$ 4 bilhões

Os estados e os municípios poderão pegar R$ 4 bilhões adicionais emprestados no sistema financeiro sem garantia do Tesouro Nacional. Em reunião extraordinária, o Conselho Monetário Nacional (CMN) ampliou de R$ 3,5 bilhões para R$ 7,5 bilhões o limite para a contratação de operações do tipo em 2020.

A medida ajuda os governos locais a pegarem dinheiro emprestado em bancos ou organismos multilaterais sem a necessidade de que o Tesouro dê garantias e cubra eventuais calotes.

Com a medida, o limite global para todas as operações de crédito de estados, de municípios e da União passou de até R$ 8,4 bilhões para até R$ 12,4 bilhões em 2020. O teto de operações com garantia da União – quando o Tesouro cobre a inadimplência dos governos locais – foi mantido em R$ 4,5 bilhões, e o limite para contratação pela União continua em R$ 400 milhões.

Todo ano, o CMN fixa valores máximos que a União, os estados e os municípios podem pegar emprestado no sistema financeiro. A utilização desse limite poderá ser acompanhada pelas instituições que integram o sistema financeiro e pela sociedade, por meio do site do Banco Central.

Em nota, o Ministério da Economia informou que o limite global de R$ 12,4 bilhões não tem impacto fiscal para a União e que não afeta o cumprimento da meta de déficit primário para os governos locais nem para as estatais federais estabelecida pela Lei de Diretrizes Orçamentárias de 2020.

Com 623 mortes em 24h, Brasil se aproxima de 30 mil óbitos

O Brasil registrou 623 mortes pelo novo coronavírus (Sars-CoV-2) nas últimas 24 horas, elevando o número total para 29.937, informou o Ministério da Saúde nesta segunda-feira (1º).

O balanço revela que existem 526.447 casos confirmados da Covid-19 no território brasileiro, um acréscimo de 12.247 diagnósticos entre ontem e hoje. Segundo especialistas do Ministério da Saúde, a quantidade de casos no país, porém, deve ser maior, principalmente devido à subnotificação. Além disso, o Brasil vive uma tendência de aumento no número de casos e mortes. Os novos dados são divulgados no dia em que a Organização Mundial da Saúde (OMS) afirmou que o país ainda não atingiu o pior momento da pandemia.

Ainda de acordo com o Ministério da Saúde, 285.430 pacientes estão em acompanhamento médico, o equivalente a 52,2% do total, enquanto que 211.080 estão recuperados. Além disso, as autoridades investigam 4.412 casos suspeitos. São Paulo continua sendo o epicentro da doença, com 111.296 infectados e 7.667 óbitos. Rio de Janeiro, Ceará e Amazonas aparecem na sequência na lista de estados com mais vítimas e pessoas contaminadas.

Rodrigo Maia: Henrique Mandetta poderia estar ajudando muito mais

O presidente da Câmara dos Deputados, Rodrigo Maia (DEM-RJ), criticou nesta segunda-feira (1º) a decisão da Comissão Ética Pública da Presidência da República que impôs ao ex-ministro da Saúde Luiz Henrique Mandetta um período de quarentena remunerada de seis meses. Para Maia, a deliberação foi "exagerada".

"Mandetta poderia estar ajudando muito mais, não tem nenhuma informação confidencial que ele tenha. Mandetta não está olhando 2022, vejo que ele está preocupado em ajudar", disse Maia em entrevista ao jornalista Tales Faria, do UOL.

"Hoje eu acho que ele gostaria de estar podendo ajudar muito mais do que está ajudando em razão dessa restrição. Foi exagerada e desnecessária. Me pareceu uma decisão errada", completou o parlamentar sobre Mandetta, que também é do DEM.

Supremo vai analisar habeas corpus no inquérito das fake news no próximo dia 12

O habeas corpus impetrado pelo ministro da Justiça André Mendonça em favor do ministro da Educação Abraham Weintraub e investigados do inquérito das fake news será analisado em sessão virtual do Supremo Tribunal Federal que terá início no próximo dia 12.

Em despacho publicado nesta segunda (1º), o relator, ministro Edson Fachin, determinou que o processo fosse incluído em lista que será apreciada na próxima semana.

O habeas corpus em favor de Weintraub e de outros investigados no inquérito das fake news – empresários, blogueiros e ativistas que foram alvo de ofensiva da PF na última quarta – foi impetrado contra decisão do ministro Alexandre de Moraes, relator da investigação na Corte, que deu cinco dias para que Weintraub explicasse as as declarações feitas na reunião ministerial de 22 de abril. "Botava esses vagabundos todos na cadeia, começando no STF", disse Weintraub no encontro.

Na peça, Mendonça alegou que o inquérito tem 'vícios' e foi instaurado 'sem consulta e iniciativa do titular da ação penal, o Ministério Público'. Sob o argumento de que Weintraub pode sofrer limitação em seu direito de liberdade em consequência desse ato, Mendonça pede a suspensão do depoimento do ministro, a suspensão do inquérito ou o seu 'trancamento'.

Receita Federal prorroga suspensão de cobranças até 30 de junho

Os contribuintes que devem ao Fisco ganharam mais um mês para se defenderem. A Receita Federal prorrogou a suspensão das ações de cobrança até 30 de junho. O prazo foi estendido em um mês por causa do agravamento da pandemia do novo coronavírus.

O Fisco também prorrogou para o dia 30 deste mês o prazo para que o contribuinte possa apresentar cópias físicas ou digitais de documentos. A exigência de apresentação dos papéis originais entraria em vigor ontem (1º), mas também foi adiada por causa da covid-19.

A suspensão das cobranças e da apresentação de documentos originais faz parte de um pacote de ações anunciado no fim de março, assim que o governo tomou as primeiras medidas de enfrentamento à pandemia. A medida tem o objetivo de diminuir aglomerações nas unidades da Receita Federal, diminuindo o risco de contágio.

Eu lhes disse essas coisas para que em mim vocês tenham paz. Neste mundo vocês terão aflições; contudo, tenham ânimo! Eu venci o mundo".

JOÃO 16:33

CYAN MAGENTA YELLOW BLACK

Flávio Dino nomeia Eduardo Nicolau novo procurador-geral de Justiça

Publicado em **1 de junho de 2020** por **gilbertoleda**

14

O governador Flávio Dino (PCdoB) escolheu hoje Eduardo Heluy Nicolau como novo procurador-geral de Justiça do Maranhão para o biênio 2020/2022.

Ele substituirá o atual PGJ, Luiz Gonzaga Martins Coelho.

Nicolau foi o segundo mais votado na formação da lista tríplice pelo Ministério Público, com 175, ficando atrás do promotor de Justiça Márcio Thadeu Marques, que obteve 195 votos.

PODER

Flávio Dino escolhe Eduardo Nicolau para comandar PGJ

01/06/2020 14h48 - Atualizado em 01/06/2020 14h49

1 COMENTÁRIO

O governador do Maranhão, Flávio Dino (PCdoB), escolheu o procurador de Justiça, Eduardo Jorge Hiluy Nicolau como novo procurador-geral de Justiça do Estado pelos próximos dois anos.

A escolha foi publicada e oficializada nesta segunda-feira (1°).

Eduardo Nicolau foi o segundo mais votado da lista tríplice composta por Márcio Thadeu Silva Marques e Tarcísio José Sousa Bonfim.

A votação ocorreu no dia 18 de maio na sede do Ministério Público, em São Luís.

O resultado foi encaminhado para o governador, que tinha um prazo de 15 dias para nomear o futuro chefe do MPMA.

Atualmente, o Ministério Públio é comandado por Luiz Gonzaga Martins Coelho.

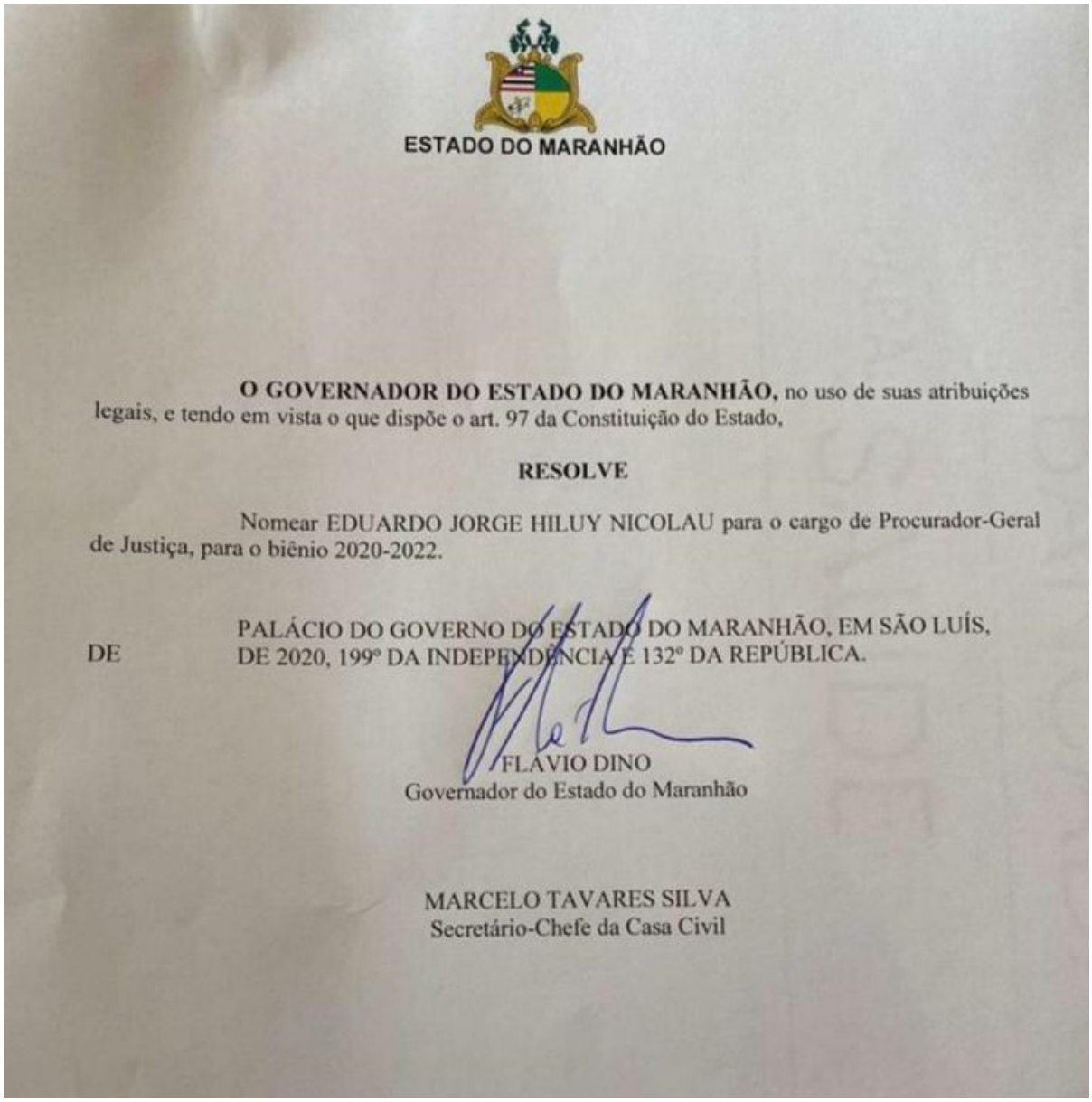

ESTADO DO MARANHÃO

O GOVERNADOR DO ESTADO DO MARANHÃO, no uso de suas atribuições legais, e tendo em vista o que dispõe o art. 97 da Constituição do Estado,

RESOLVE

Nomear EDUARDO JORGE HILUY NICOLAU para o cargo de Procurador-Geral de Justiça, para o biênio 2020-2022.

PALÁCIO DO GOVERNO DO ESTADO DO MARANHÃO, EM SÃO LUÍS,
DE DE 2020, 199º DA INDEPENDÊNCIA E 132º DA REPÚBLICA.

FLÁVIO DINO
Governador do Estado do Maranhão

MARCELO TAVARES SILVA
Secretário-Chefe da Casa Civil

Acompanhe o Blog do Neto Ferreira também pelo **Twitter**™ e pelo **Facebook**.

Governador nomeia o segundo mais votado como novo procurador Geral de Justiça do Maranhão

Data: 01 de Jun de 20 às 14:48 **Categoria:** Maranhão Sem Comentários

Facebook 120 Twitter WhatsApp

O ato foi assinado pelo governador Flávio Dino e pelo secretário Chefe da Casa Civil, nomeando Eduardo Jorge Hiluy Nicolau, o segundo mais votado da lista tríplice, como o novo procurador Geral de Justiça para o biênio 2020/2022. Confira o ato abaixo:

ESTADO DO MARANHÃO

O GOVERNADOR DO ESTADO DO MARANHÃO, no uso de suas atribuições legais, e tendo em vista o que dispõe o art. 97 da Constituição do Estado,

RESOLVE

Nomear EDUARDO JORGE HILUY NICOLAU para o cargo de Procurador-Geral de Justiça, para o biênio 2020-2022.

PALÁCIO DO GOVERNO DO ESTADO DO MARANHÃO, EM SÃO LUÍS,
DE DE 2020, 199º DA INDEPENDÊNCIA E 132º DA REPÚBLICA.

FLÁVIO DINO
Governador do Estado do Maranhão

MARCELO TAVARES SILVA
Secretário-Chefe da Casa Civil

NICOLAU
PGJ • 2020
MINISTÉRIO PÚBLICO INTERAGENTE
ENTENDA COMO EDUARDO NICOLAU PRETENDE FAZER DO MINISTÉRIO PÚBLICO DO MARANHÃO UMA INSTITUIÇÃO COM MAIOR INTERAÇÃO INTERNA E COM A SOCIEDADE, PARA A PROMOÇÃO DE EFETIVIDADE DOS DIREITOS DOS CIDADÃOS.
PROMOTORIAS COM IDENTIDADE COMUNITÁRIA E FOCO EM DIREITOS HUMANOS
CAOPs BEM ASSESSORADOS E COM MAIOR CAPACIDADE OPERACIONAL
PLANEJAMENTO VOLTADO PARA ENFRENTAR A COMPLEXIDADE DO JOGO SOCIAL
ADMINISTRAÇÃO ABERTA À DISCUSSÃO RESPEITOSA SOBRE AVANÇOS

Blogueiro do MA é denunciado ao Ministério Público por saudação nazista

Representação foi apresentada pelo deputado Yglésio Moysés. Ricardo Santos alega que houve má interpretação do ato

01/06/2020 15h44min

PUBLICADO POR **YURI ALMEIDA**

O blogueiro Ricardo Santos, de São Luís, foi denunciado ao Ministério Público do Maranhão, neste domingo 31, após reproduzir uma saudação nazista em uma rede social. A representação foi apresentada pelo deputado estadual Yglésio Moysés (PROS).

Em resposta a uma publicação no Twitter feita pela codeputada estadual Mônica Seixas

(PSOL-SP), Santos aparece em três selfies tomando leite em caixa. Numa das fotos, está com o braço estendido, exatamente como era comum na Alemanha nazista, saudação que significa Hei Hitler (Salve Hitler). “Posso ser nazista com intolerância a lactose? Anti-Nazi-Lacto”, ironizou na publicação.

19:08 ··· 18

Tweet

Ricardo Santos
@RicardooSanto

Posso ser nazista com intolerância a lactose? Anti-Nazi-Lacto

> **Monica Seixas** @MonicaSeixas · 17h
> Gente, vou compartilhar o ato nazi desse ângulo aqui pra gente lembrar logo o tamanho que isso tem. twitter.com/RenanPeixoto_/...

17:59 · 31 mai 20 · Twitter for Android

16 Retweets **2** Curtidas

alexandra @alexndramaria · 7min
Em resposta a @RicardooSanto

Tweete sua resposta

Ao ATUAL7, apesar dos fatos, ele negou que tenha praticado o ato.

“Lógico que ali é uma má interpretação que está havendo. Eu não fiz nada disso, né? Vim aqui para a varanda de meu apartamento, tomei leite, dei um tchau para a câmera e pronto!”, respondeu Ricardo Santos, que se identifica no Twitter como alguém que se descobriu “conservador”.

Na representação contra o blogueiro, Yglésio lembra que legislação brasileira criminaliza a incitação ao nazismo e a apologia a fato criminoso. O documento foi endereçado ao procurador-geral de Justiça, Luiz Gonzaga