MINISTÉRIO PÚBLICO
ESTADO DO MARANHÃO
Procuradoria Geral de Justiça

COORDENADORIA DE COMUNICAÇÃO

CLIPPING
9 de junho
de 2020

O ESTADO Maranhão

61 ANOS

www.oestadoma.com

FUNDADORES: BANDEIRA TRIBUZI E JOSÉ SARNEY

DIRETOR DE REDAÇÃO: CLÓVIS CABALAU

São Luís, 9 de junho de 2020 - Terça-feira. Nº 20.878

Capital e interior R$ 2,00

Outros estados R$ 4,00

PANDEMIA

Novas restrições não estão descartadas na Grande Ilha

POLÍTICA 3

Flexibilização pode aumentar casos e mortes por Covid-19 no MA

GERAL 12

Comerciantes já foram multados por descumprirem normas sanitárias

CIDADES 5

Ação na Justiça pede devolução de R$ 4,9 mi pagos por respiradores

POLÍTICA 2

Fotos/De Jesus

São Francisco

Ponta do Farol

Temporal na tarde de ontem, na capital maranhense, provocou ventania e também alagamentos, como os registrados em rua no bairro São Francisco (acima) e no acesso à avenida Litorânea, na Ponta do Farol (abaixo), onde um veículo ficou quase encoberto pela água. CIDADES 6

Ranking

Maranhão é 5º no país em exploração do trabalho infantil

Dado preocupante é do Ministério Público do Trabalho no Maranhão (MPT-MA) e do Fórum Estadual de Prevenção e Erradicação do Trabalho Infantil e Proteção ao Adolescente no Trabalho. GERAL 12

Alternativo

Paulo Soares

Artista plástica Dila segue com produção em ateliê em casa

PÁGINA 10

Feminicídio em SL

Polícia tem 30 dias para apurar morte de duas mulheres

POLÍCIA 7

ESTADO MAIOR

Coletiva de Dino não trouxe novidade no combate ao coronavírus no Maranhão. POLÍTICA 3

TEMPO/MA

24°C MIN 32°C MAX

Sol com algumas nuvens. Chove rápido durante o dia e à noite.

TÁBUA DE MARÉS

MARÉ BAIXA		MARÉ ALTA	
03h17	0.9m	09h34	5.6m
15h47	0.7m	22h06	5.3m

COTAÇÕES

DÓLAR -2,79% MOEDA COTADA EM R$ 4,85

EURO -2,72% MOEDA COTADA EM R$ 5,48

LOTERIAS

Confira o resultado das loterias em oestadoma.com/485107

Ação pede devolução de R$ 4,9 mi pagos pelo MA por respiradores

Deputado Edilázio Júnior acionou a Justiça devido à compra de respiradores pelo consórcio dos governadores do Nordeste e que nunca foram entregues

GILBERTO LÉDA
Da editoria de Política

Divulgação

Polícia da Bahia fez ação, na semana passada, com prisão e busca e apreensão devido à compra dos aparelhos

O deputado federal Edilázio Júnior (PSD), deu, ontem, entrada na 21ª Vara Cível de Brasília, a ação popular, com pedido de liminar, para que o Estado do Maranhão, o Consórcio Nordeste e a HempCare Pharma sejam obrigados a devolver aos cofres públicos os mais de R$ 4,9 milhões que o governo Flávio Dino (PCdoB) repassou ao colegiado de governadores nordestinos para a compra de 30 respiradores que seriam utilizados em UTIs de Covid-19, mas que nunca foram entregues pela empresa. O pagamento foi feito de forma antecipada.

Na ação, o parlamentar pede, ainda, que os três réus sejam obrigados a pagar dano moral coletivo de valor igual ao desembolsado pelos equipamentos que não chegaram ao Maranhão.

Para Edilázio, faltou lisura ao processo de aquisição do material. No total, o Consórcio Nordeste pagou quase R$ 50 milhões à empresa.

"Os fatos e as provas atestam a ausência de lisura na gestão do patrimônio público e a prática de ato ilícito, ao realizar adiantamento do pagamento mesmo sem ter o recebimento dos respiradores, o que não se coaduna com os princípios mais básicos do direito administrativo e do que s e entenda por aquisição idônea", destaca o deputado.

Ele acrescenta que o caso é ainda mais grave quando analisado no contexto da pandemia do novo coronavírus, em que vários maranhenses infectados "agonizam nos hospitais" principalmente em virtude da falta de equipamentos como ventiladores mecânicos.

"O ato jurídico praticado ganha ainda mais relevo no contexto atual, no qual os recursos para o combate da pandemia do coronavírus são escassos e os pacientes em estado grave agonizam nos hospitais em virtude, principalmente, da falta de equipamentos para atender à demanda. É manifesto o atentado ao direito coletivo no caso em espeque, afinal é assegurado a todo cidadão ter uma administração honesta, profícua e respeitadora dos princípios que regem a Administração Pública", completa.

Pagamento

A revelação de que o Governo do Maranhão pagou adiantado aproximadamente R$ 4,9 milhões por respiradores que deveriam ser trazidos da China, mas não chegaram aos hospitais da rede estadual, foi feita por **O Estado** na semana passada.

O valor foi informado pela Secretaria de Estado do Planejamento e Orçamento (Seplan), que emitiu nota após a revelação de que o Consórcio Nordeste, do qual o Maranhão faz parte, tomou um calote da HempCare Pharma, empresa que deveria adquirir e transportar os equipamentos até o Brasil.

No total, de acordo com a Seplan, os nove governos do Nordeste pagaram U$ 9,028 milhões por 300 respiradores – algo em torno de R$ 48,7 milhões na cotação do dia da aquisição. Desse total, o governo Flávio Dino (PCdoB) contribuiu com U$ 902,8 mil – ou R$ 4,9 milhões segundo a mesma cotação.

A operação de aquisição seria intermediada pela HempCare Pharma, que recebeu o valor integral pelo negócio para comprar e transportar os equipamentos até o Brasil, mas não entregou as mercadorias.

Por conta conta da fraude, três pessoas foram presas no dia 1º de junho, pela Polícia Civil da Bahia, no âmbito da Operação Ragnarok. Dois mandados de prisão foram cumpridos no Distrito Federal, e um no Rio de Janeiro. Mandados de busca e apreensão também foram cumpridos em São Paulo e na Bahia. Além disso, mais de 150 contas bancárias vinculadas ao grupo HempCare foram bloqueadas por determinação judicial.

Denúncia

De acordo com a Polícia Civil da Bahia, a ação do grupo foi denunciada pelo próprio consórcio. "O estabelecimento se apresentava como revendedor dos produtos e tentou negociar de forma fraudulenta com vários setores no país, entre eles os Hospitais de Campanha e de Base do Exército, ambos em Brasília", informa a corporação baiana, em nota.

A empresa que o Consórcio Nordeste acusa de ter desviado os R$ 48,7 milhões ofereceu o mesmo serviço a órgãos federais e a outros estados, informou o secretário de Segurança Pública da Bahia, Maurício Telles Barbosa.

"A empresa investigada buscava [realizar] outras vendas [...] Isto podia ter se tornado uma fraude ainda maior caso [a negociação] com órgãos federais e outros estados tivessem ido adiante", disse Barbosa, ao conversar com jornalistas, por videoconferência, sobre a Operação Ragnarok, que a Polícia Civil da Bahia deflagrou esta manhã, com o apoio de órgãos de segurança do Distrito Federal, Rio de Janeiro e São Paulo. Foram expedidos pela Justiça 15 mandados de busca e apreensão, cumpridos em Salvador, São Paulo, Rio de Janeiro, Brasília e Araraquara

Entre os alvos da operação policial estavam representantes da empresa HempCare Pharma. Sediada em Araraquara, a empresa foi contratada para intermediar a compra de respiradores fabricados na China e zelar para que os equipamentos chegassem ao Brasil – o contrato foi assinado após o governo da Bahia, que preside o Consórcio Nordeste, ter uma primeira remessa de respiradores apreendida nos Estados Unidos. ●

MAIS

Articulação

Uma frente parlamentar formada por deputados estaduais e federais dos nove estados da região Nordeste vem sendo articulada para instaurar uma "investigação profunda" sobre o pagamento antecipado pelo 300 respiradores que nunca foram entregues.

Ministro prorroga investigação sobre interferência na PF

Celso de Mello prorrogou por mais 30 dias inquérito que apura suposta ação de Bolsonaro na PF

SÃO PAULO

O ministro Celso de Mello, do Supremo Tribunal Federal (STF), autorizou nesta segunda-feira (8) a prorrogação por mais 30 dias do inquérito que apura se o presidente Jair Bolsonaro tentou interferir na autonomia da Polícia Federal.

Relator do caso, o ministro atendeu a um pedido feito pela Polícia Federal. A proposta recebeu aval do procurador-geral da República, Augusto Aras.

Entre as medidas "pendentes", a Polícia Federal quer ouvir o próprio presidente Jair Bolsonaro no inquérito. Esse depoimento só deve acontecer após outras medidas previstas na investigação.

Os investigadores pediram mais prazo porque querem aprofundar as investigações na superintendência da PF no Rio de Janeiro, diante de suspeitas de ingerência de Bolsonaro nas direções regionais da corporação. Os agentes querem analisar inquéritos que envolvem a família do presidente.

Pedido

Há um pedido pendente da PF, por exemplo, na Zona Eleitoral do Rio de Janeiro. Os policiais pediram informações sobre o inquérito instaurado para apurar eventuais crimes eleitorais praticados por familiares de Bolsonaro. Os dados nunca foram enviados.

Flávio Bolsonaro (PR-RJ), filho do presidente e atual senador, foi alvo de uma investigação eleitoral, já relatada pela PF, sobre suposto enriquecimento ilícito. O senador não chegou a ser indiciado e o caso foi remetido à Justiça Eleitoral. O Ministério Público Eleitoral decidiu manter a investigação.

Também estão em aberto análises de relatórios de produtividade da Polícia Federal no Rio – a corporação negou as críticas feitas pelo presidente sobre esse assunto – e o pedido de cópia do inquérito da PF do Rio sobre suposto vazamento da operação Furna da Onça.

Os investigadores ainda esperam informações sobre a troca na segurança pessoal do presidente e de seus familiares. O Jornal Nacional mostrou que um mês antes da reunião ministerial em que o presidente reclamou que não consegue trocar ninguém, o chefe do departamento de segurança foi substituído pelo segundo na hierarquia. E o responsável pelo escritório do Rio também havia sido trocado.

A PF afirmou que "é preciso finalizar a elaboração de relatório de análise de material apreendido acerca das mensagens trocadas por Sergio Moro com o presidente da República e com a deputada federal Carla Zambelli (PSL-SP).

Horas antes da reunião ministerial do dia 22 de abril, Bolsonaro escreveu: "Moro, o Valeixo sai nessa semana. Isto está decidido. Você pode dizer apenas a forma. A pedido ou ex ofício". ●

MAIS

Investigação

A investigação foi autorizada pelo STF em 27 de abril, três dias após o então ministro da Justiça, Sergio Moro, ter anunciado a demissão do cargo. Na ocasião, Moro disse que Bolsonaro interferiu na PF ao demitir o então diretor-geral da instituição, Maurício Valeixo. Bolsonaro nega a acusação. O primeiro a ser ouvido no inquérito foi o próprio Moro, no dia 2 de maio. No depoimento, o ex-ministro citou como prova da interferência do presidente a reunião ministerial de 22 de abril, no Palácio do Planalto. O conteúdo da reunião se tornou público no último dia 22 de maio. Na sequência, a PF ainda tomou mais de dez depoimentos, entre ministros, delegados e ex-aliados do presidente.

ESTADO DO MARANHÃO - MINISTÉRIO PÚBLICO
PROCURADORIA GERAL DE JUSTIÇA
COMISSÃO PERMANENTE DE LICITAÇÃO

AVISO DE LICITAÇÃO
PREGÃO ELETRÔNICO SRP Nº 015/2020

A Procuradoria-Geral de Justiça comunica que realizará realizar Licitação, para REGISTRO DE PREÇOS, na modalidade **PREGÃO, na forma eletrônica, do tipo menor preço GLOBAL**, regida pelas das Leis Federais no. 10.520/2002 e no 8.666/1993, do Decreto no 10.024/2019, do Decreto no 7.892/2013, da Lei Complementar nº 123, de 14 de dezembro de 2006, dos Atos Regulamentares no 11/2014 – GPGJ e no 01/2020 – GPGJ, ambos deste Órgão Ministerial e, de outras normas aplicáveis ao objeto deste certame, **objetivando o registro de preços para eventual contratação de empresa especializada no fornecimento e instalação de plataformas verticais para atender o MPMA.** A abertura da sessão pública está marcada para o **dia 24 de junho de 2020, às 10h (dez horas), horário de Brasília-DF.** Obtenção do Edital e recebimento das Propostas no endereço eletrônico **www.comprasgovernamentais.gov.br**. (UASG: 925129). O edital e seus anexos poderão ser consultados no prédio sede da Procuradoria Geral de Justiça, situada à Avenida Prof. Carlos Cunha, nº 3261, Calhau, São Luís, Maranhão. Informações: site: **www.mpma.mp.br**.

São Luís, 08 de junho de 2020.
JOÃO CARLOS A. DE CARVALHO
Pregoeiro Oficial
CPL/PGJ-MA

Justiça debate efeitos da pandemia no ano eleitoral

Juízes eleitorais e membros da PRE se reuniram ontem para debater os desafios da Justiça Eleitoral em tempos de pandemia do novo coronavírus e as mudanças para as eleições municipais de 2020

O ministro Tarcísio Vieira Neto, diretor da EJE/TSE, o desembargador Cleones Cunha (ex-presidente do TRE-MA) e o procurador regional eleitoral Juraci Guimarães Júnior (TRE-MA) foram as autoridades que inauguram as discussões do Congresso Nacional de Direito Eleitoral do Maranhão - que ocorreu ontem, por videoconferência. Eles, mediados pela juíza Lavínia Coelho (diretora da EJE do TRE-MA), discutiram o tema "Democracia Brasileira, seus avanços, conquistas e desafios".

Para o ministro Tarcísio, o evento está pautado em 3 vetores: o da democracia, das eleições municipais e o da pandemia. "É interessante a ordem escolhida para essa arrumação. Percebe-se que as eleições municipais estão quase como que enclausuradas, emparedadas numa praça de guerra entre questionamentos severos. De um lado a tônica democrática, não só aqui como forma de governo, mas, também, como único modo de vida a ser vivida; e de outro lado a pandemia da Covid-19, que é fato gerador de profundas transformações, algumas de significação perene, em torno de questões políticas, sociais, econômicas e jurídicas. Quanto ao painel em que faço parte, ele tem um conteúdo mais geral, como se fosse um abre alas, em que precisamos tratar da democracia brasileira à luz desses avanços, conquistas e dos desafios impostos".

Já para o desembargador Cleones Cunha, "vive-se uma época paradoxal e desafiadora em que teremos que guardar a democracia, preservando os avanços e as conquistas e, dentre estes, o desafio de manter a normalidade do processo eleitoral. Diante do nosso entorno, da nossa realidade, assegurar as eleições municipais, neste ano de 2020, é medida desafiadora, contudo necessária para fortalecer, ainda mais, a nossa democracia".

Papel

O procurador regional eleitoral do Maranhão, Juraci Guimarães Júnior, fez duas análises referentes ao papel do Poder Judiciário, em especial da Justiça Eleitoral.

"A democracia é muito mais que o regime político da vontade da maioria. Na precisa lição de Ronald Dworkin, a legitimidade democrática não se encontra num simples critério matemático, mas repousa em tratar todos os cidadãos em igual respeito e consideração. Digo eu, para finalizar: Respeito. Igualdade. Liberdade. Eis a essência da democracia que deve ser diuturnamente cultivada por todos, a fim de que, como na música 'Olha para o céu', de Luiz Gonzaga, do clássico do São João nordestino, o lindo balão multicor não vá sumindo no céu. Que a pluralidade da democracia não vá se esvaindo no horizonte". ●

EQUATORIAL ENERGIA DISTRIBUIÇÃO S.A.
CNPJ/ME nº 32.695.147/0001-30
NIRE 21.300.012.559
EDITAL DE CONVOCAÇÃO
ASSEMBLEIA GERAL ORDINÁRIA
A SER REALIZADA EM 15 DE JUNHO DE 2020

EQUATORIAL ENERGIA DISTRIBUIÇÃO S.A., ("Companhia") vem, pela presente, nos termos do artigo 124 da Lei 6.404/1976, conforme alterada ("Lei das S.A."), convocar a Assembleia Geral Ordinária ("Assembleia") a ser realizada, em primeira convocação, no dia 15 de junho de 2020 às 11h, na sede da Companhia, localizada na Avenida dos Portugueses, nº 2.001, Anjo da Guarda, Cidade de São Luís, Estado do Maranhão, CEP 65085-581, para examinar, discutir e votar a respeito da seguinte ordem do dia: (i) Demonstrações financeiras da Companhia, acompanhadas das respectivas notas explicativas e do relatório dos auditores independentes, referentes ao exercício social findo em 31 de dezembro de 2019; (ii) Relatório da administração e as contas dos administradores referentes ao exercício social findo em 31 de dezembro de 2019; (iii) Proposta da administração para a destinação do resultado relativo ao exercício social findo em 31 de dezembro de 2019; (iv) Fixação da remuneração global anual dos administradores para o exercício de 2020; e (v) autorização aos diretores da Companhia para praticarem todos os atos, tomarem todas as medidas e assinarem todos os documentos convenientes ou necessários para dar cumprimento às deliberações, caso aprovadas. Nos termos do artigo 126 da Lei das S.A., para participar da Assembleia, os acionistas deverão apresentar à Companhia, além da digitalização da via original ou cópia autenticada do documento de identidade e da digitalização da original ou cópia autenticada dos atos societários pertinentes que comprovem a representação legal, a digitalização da cópia autenticada do instrumento de outorga de poderes de representação, conforme o caso. O representante de acionista pessoa jurídica deverá apresentar, ainda, vias digitalizadas dos seguintes documentos, devidamente registrados no órgão competente (Registro Civil de Pessoas Jurídicas ou Junta Comercial, conforme o caso): (a) contrato ou estatuto social; e (b) ato societário de eleição do administrador que (b.i) comparecer à Assembleia como representante da pessoa jurídica, ou (b.ii) assinar procuração para que terceiro representante a acionista pessoa jurídica. No tocante aos fundos de investimento, a representação dos cotistas na Assembleia caberá à instituição administradora ou gestora, observado o disposto no regulamento do fundo. Nesse caso, o representante da administradora ou gestora do fundo, além dos documentos societários acima mencionados relacionados à gestora ou à administradora, deverá apresentar via digitalizada de original ou cópia autenticada do regulamento do fundo, devidamente registrado no órgão competente. Para participação por meio de procurador, a outorga de poderes de representação deverá ter sido realizada há menos de 1 ano, nos termos do artigo 126, § 1º da Lei das S.A. Em cumprimento ao disposto no artigo 654, §1º e §2º da Lei 10.406/2002 ("Código Civil"), a procuração deverá conter indicação do lugar onde foi passada, qualificação completa do outorgante e do outorgado, data e objetivo da outorga com a designação e extensão dos poderes conferidos, contendo o reconhecimento da firma do outorgante ou a assinatura por meio do certificado digital autorizado pela Infraestrutura de Chaves Públicas Brasileiras (ICP-Brasil). A Companhia solicita o depósito prévio dos documentos necessários para participação na Assembleia com, no mínimo, 72 horas de antecedência. A documentação deverá ser encaminhada aos cuidados do Departamento de Relações com Investidores para o e-mail ri@equatorialenergia.com.br. Ressalta-se que os acionistas poderão participar da Assembleia ainda que não realizem o depósito prévio acima referido, bastando encaminharem os documentos para o e-mail indicado acima na abertura da Assembleia. Os documentos e informações relativos às matérias a serem deliberadas na Assembleia encontram-se à disposição dos acionistas na sede e no site da Companhia (https://ri.equatorialenergia.com.br/), bem como serão publicados nos jornais no qual a Companhia realiza as suas publicações. São Luís, 05 de junho de 2020. **Augusto Miranda da Paz Júnior** - Diretor Presidente.

equatorial ENERGIA

Dino cita "declínio" da Covid-19 em SL, mas não descarta novas medidas

Gestor disse que, devido à queda no percentual de ocupação de leitos clínicos na Região Metropolitana, há a comprovação de recuo no novo coronavírus

THIAGO BASTOS
Da editoria de Política

Em entrevista coletiva nas redes sociais ontem, o governador do Maranhão, Flávio Dino (PCdoB), afirmou que há um declínio em andamento do número de casos de coronavírus na Região Metropolitana. Segundo ele, a tendência é verificada pela redução nas taxas de ocupação de leitos clínicos na rede pública estadual (de acordo com dados do governo, está em 25,13%).

Apesar de apontar para uma tendência de decréscimo de casos, o gestor não descartou medidas apontadas como "rigorosas" pelo Governo, caso haja, segundo ele, novo descontrole da doença na Grande Ilha. Quanto ao interior, Flávio Dino voltou a ratificar posicionamento inicial de que as medidas de restrição sanitárias ou possíveis decretações de lockdown cabem às gestões locais.

Segundo Dino, quanto à Ilha, a execução das medidas de flexibilização das atividades comerciais, iniciadas no dia 25 do mês passado, será analisada semanalmente. "Dependendo do quadro sanitário, estas medidas poderão ser revistas. Nosso modelo não é pronto, ele pode ser revisto a qualquer tempo", disse.

Dino anunciou ainda, durante a coletiva, a aquisição pelo Estado de 100 mil testes para diagnóstico da Covid-19. Segundo o gestor, a Secretaria Estadual de Saúde (SES) realizou, desde o início da pandemia, mais de 80 mil testes. Outros 70 mil serão disponibilizados às prefeituras. "O Maranhão está executando sim este procedimento, de suma importância para o controle da doença", disse.

Ele frisou ainda que a taxa de letalidade da doença no estado que, de acordo com dados oficiais do próprio governo, está em 5,5%, também chancela a reabertura gradual de atividades, em especial, na Ilha.

Secap

Flávio Dino usa dados sobre atendimentos na rede estadual de saúde para falar em redução de casos

Governo aguarda auxílio emergencial da União

O Governo do Maranhão informou, durante a coletiva, que retirou as ações judiciais contra a União, pré-requisito para o recebimento da ajuda financeira do Governo Federal para o combate ao coronavírus do Estado, e que aguarda pelo recebimento dos valores. O governador Flávio Dino, mesmo questionado, não estipulou uma data para repasse das verbas.

Segundo o gestor, é preciso acelerar este processo. "A ajuda precisa chegar o quanto antes. Será de grande importância para a nossa política. Mantive contato na semana passada com o ministério da Saúde e com a secretaria do Tesouro Nacional. Estamos no aguardo", disse.

Estima-se, com base em dados da Câmara dos Deputados e da União, que o Maranhão receberá – somente para a saúde – cerca de R$ 249 milhões. Este valor seria preliminar e não é confirmado pelo governo maranhense. O valor faz parte do pacto federativo emergencial, selado em reunião no dia 21 do mês passado.

A matéria, aprovada recentemente pelo Legislativo, foi publicada na semana passada no Diário Oficial da União.

Ainda na coletiva, o gestor anunciou que o retorno das instituições de ensino, previsto inicialmente para o dia 15 deste mês, foi adiado para o dia 1º de julho. "Esta data é uma previsão, passível de nova mudança. A cada semana, vamos analisar os números e concluir se este cronograma poderá ser mantido", afirmou.

Sobre academias e outros serviços, Flávio Dino disse que o cronograma está mantido. No caso das academias, por exemplo, o Governo quer liberar o funcionamento gradual a partir do dia 22 deste mês. "Em contrapartida, as atividades desportivas somente poderão ser pensadas a partir de julho", afirmou o governador.

Críticas

Flávio Dino criticou, na coletiva, a recente mudança executada pelo Ministério da Saúde (MS) para contagem do número de óbitos e disponibilidade dos dados oficiais de casos da doença por estado.

O comunista anunciou que, enquanto a metodologia de contagem da MS não for exposta, a SES se baseará nos dados do Conselho Nacional de Secretários de Saúde (Conass). "Há uma facção política, encabeçada pelo presidente da República [Jair Bolsonaro] que impede a eficácia das políticas de assistência à saúde no que diz respeito ao combate à pandemia no país", afirmou Dino. ●

Mais em **Cidades 5**

Deputado ironiza resultados do *lockdown* decretado no Maranhão

Eduardo Bolsonaro, filho do presidente da República, compartilhou uma reportagem publicada por um portal independente que aponta algumas das ações de Flávio Dino durante a pandemia da Covid-19

RONALDO ROCHA
Da editoria de Política

O deputado federal Eduardo Bolsonaro (PSL-RJ), filho do presidente da República, Jair Bolsonaro (sem partido), tratou com ironia os resultados obtidos no Maranhão após decretado o *lockdown* pelo governador do Maranhão, após determinação do juiz da Vara de Interesses Difusos e Coletivos de São Luís, Douglas Martins.

Em publicação em seu perfil em rede social, o parlamentar compartilhou a publicação de um portal independente de notícias, que tratava de algumas das ações adotadas pelo chefe do Executivo durante a pandemia da Covid-19, e provocou o comunista.

"As provas científicas do lockdown [ironia]. Agora adivinhem quem vai bancar esse tempo do comércio fechado? Dinheiro do Governo Federal (presidente), que vem de você, contribuinte", escreveu.

O presidente Jair Bolsonaro também se manifestou em rede social, a respeito da responsabilidade sobre os impactos da quarentena.

"Lembro a nação que por decisão do STF, as ações de combate à pandemia (fechamento do comércio e a quarentena, por exemplo), ficaram sob total responsabilidade dos governadores e prefeitos", enfatizou.

Eduardo Bolsonaro ironizou *lockdown* na Ilha de SL

Aumento de casos

No fim do mês de maio, o senador Roberto Rocha (PSDB) se manifestou com preocupação em relação à "explosão" de casos do novo coronavírus nos municípios que integram o interior do Maranhão nas últimas semanas.

Na ocasião, os dados apresentados pela Secretaria de Estado da Saúde, apontavam para o avanço da doença no interior logo após encerrado o *lockdown*. Roberto Rocha atribui o fato ao *lockdown*.

MAIS

Aluno

O portal sensoincomun.org revelou que o juiz Douglas Martins foi aluno do governador Flávio Dino na Universidade Federal do Maranhão. De acordo com o site, Martins se formou em Direito em 1994. A monografia do magistrado teve como título "O inquérito para apuração de falta grande de dirigente sindical temerário". O orientador foi o próprio Flávio Dino.

"O sistema de saúde de São Luís já é bastante deficiente, imagine você no interior do estado. Pois bem, numa articulação do governador com o juiz foi decretado o lockdown. A grande maioria da população nem sabia o que era isto direito, pois não houve um trabalho de comunicação social preventivo para evitar um desespero. Como um avestruz, o governador fingia que não sabia de nada, enquanto o seu amigo juiz decretava o fechamento de tudo na Ilha de São Luís. Resultado: muita gente correu para o interior, muitos deles levando consigo o vírus, claro, muitos jovens do interior vão para São Luís para estudar ou trabalhar, voltaram muitos assintomático levando o vírus contaminando a sua família", disse.

Rocha também questionou os critérios técnicos adotados pelo juiz Douglas de Melo Martins para decretar o *lockdown* nos quatro municípios da Região Metropolitana de São Luís. "É importante dizer que não estou discutindo o conteúdo da medida, mas a forma. Se era uma medida boa e necessária porque o próprio governador não fez? Quais dados técnicos tinha um juiz para tomar sozinho tal decisão para evitar uma fuga de pessoas para o interior?", completou. ●

ESTADO MAIOR

Mais casos e aglomerações

Desde quando teve início o alerta sobre a chegada da pandemia e um "toque de recolher" para garantir o isolamento social, maior arma contra o novo coronavírus, o governador Flávio Dino (PCdoB) tem reunido a imprensa quase toda semana para trazer panoramas e, mais precisamente, medidas de combate à doença no Maranhão.

São cerca de 70 dias desde o início do fechamento do comércio, suspensão das aulas e serviços públicos somente por meio virtual. Ontem, Dino tornou a reunir a imprensa, mas não trouxe novidade.

Sem novidades, Flávio Dino reuniu a imprensa para dizer que contaminação depende da população

Ele deu entrevista coletiva após um fim de semana com relatos de aglomeração de pessoas em supermercados e praias na Ilha.

Há uma frota do transporte coletivo 100% funcionando e comércio a cada dia mais intenso, com previsão de se intensificar ainda mais, já que restaurantes, lanchonetes e shoppings já estão com data certa para reabrir. Ontem, mais uma vez, a Rua Grande teve fluxo de pessoas comparado à véspera de Natal.

O Maranhão já tem quase 50 mil casos confirmados da Covid-19. Mais de 1,3 mil mortes. Mesmo assim, a liberação de atividades tem sido a medida adotada pelo Governo do Estado, com a cobrança de que a população precisa fazer a sua parte.

Um ranking da Covid-19 dos estados, elaborado pelo Centro de Liderança Pública (CLP), mostra que o Maranhão é um dos cinco que não fizeram boas escolhas para conter a pandemia. Outros, como a Bahia - que tem mais que o dobro de habitantes que o Maranhão -, aparece em melhor condição.

Única mudança

De novidade mesmo, Dino - após questionamentos de jornalistas - falou sobre o retorno das aulas em toda a rede de ensino.

Segundo o comunista, a previsão de 15 de junho foi substituída pelo próximo 1º de julho. Segundo o governador, ainda não há possibilidades para o retorno das aulas.

No entanto, as definições sobre as normas de segurança sanitária já estão disponíveis no decreto da semana passada.

"Culpa de Bolsonaro"

Ao ser questionado sobre os registros de aglomeração em praias da Grande Ilha e em estabelecimentos do estado no último fim de semana, Flávio Dino citou a "facção política", segundo ele, do presidente Jair Bolsonaro.

De acordo com Dino, a falta de interesse da União em conduzir a postura dos Estados e Municípios dificultou o combate à doença.

O comunista voltou a afirmar que os flagrantes de aglomerações em comércios foram objeto de fiscalização do poder público.

Contradição

Segundo o governador, o isolamento social não tem sucesso porque o presidente da República conspirou contra a ideia.

O problema é que este argumento contradiz a prática, já que decisão do STF – com direito a comemoração do governador maranhense – dá aos estados a decisão das ações sobre a pandemia.

Afinal, a contaminação e as mortes são de responsabilidade do governo federal ou do governo estadual?

Sem dados

Desde que começou a pandemia, Flávio Dino menciona a realização de fiscalizações para verificar o cumprimento das medidas sanitárias no estado.

Ao falar do tema, fez questão de frisar as "dezenas de centenas" de fiscalizações.

No entanto, o gestor não apresentou dados concretos sobre o tema e tampouco se foi necessária qualquer sanção aos empresários desobedientes.

Recuperação

O ministro da Infraestrutura, Tarcísio Gomes de Freitas, postou em suas redes sociais vídeo das obras de recuperação do trecho da BR-135 no Maranhão entre Miranda do Norte e Caxuxa.

De acordo com o gestor, os serviços são um compromisso do presidente Jair Bolsonaro com os maranhenses. Ele citou o benefício para o escoamento da produção ao Porto do Itaqui.

Sobre a postagem, o deputado Pastor Gildenemyr se manifestou agradecendo ao ministro o empenho.

DE OLHO

R$ 4,9 milhões

É O VALOR que é pedido para ser devolvido pelo Estado em ação do deputado federal Edilázio Júnior em relação à compra de respiradores que nunca foram entregues.

Interesses próprios

Petistas do Maranhão contestaram informações de **O Estado** sobre os caminhos do partido nas eleições em São Luís.

Com um partido dividido em alas (que nitidamente trabalham com "informações" próprias cada uma), mais que normais as contestações.

O fato é que, mais uma vez (assim como em 2018 com o apoio a Eliziane Gama para o Senado), será da direção nacional a decisão sobre como o PT funcionará em São Luís.

E MAIS

- Uma das contestações foi do deputado estadual Zé Inácio, que lançou manifesto – e que foi tema de abordagem da coluna – para a confirmação de candidatura.
- No entanto, não há como confirmar qualquer candidatura antes que o PT entre em mais um de seus processos "democráticos" que levam a jogos duros por interesses individuais dos petistas.
- Os petistas já iniciarão debate com pré-candidatos que querem o apoio do partido ainda esta semana. É provável que tal debate comece com Duarte Júnior (Republicanos).

Coronavírus: cuidados com o descarte de lixo hospitalar da Covid-19

Em CIDADES 6

O Estado do Maranhão
São Luís, Terça-feira, 9 de junho de 2020
cidade@mirante.com.br

Comerciantes são multados por descumprirem normas sanitárias

Fiscalização da Vigilância Sanitária já constatou várias irregularidades no comércio, com relação as normas sanitárias que visam evitar a proliferação da Covid-19; realização de shows se mantém proibida

Fotos/Paulo Soares

EQUIPES da Vigilância Sanitária têm percorrido, principalmente a Rua Grande, em sua fiscalização

O governador Flávio Dino afirmou ontem, em entrevista à imprensa, que a fiscalização feita pelas equipes da Vigilância Sanitária está mais intensa e centenas de comerciantes da Grande Ilha já foram multados ou autuados por descumprirem as normas sanitárias que visam evitar a proliferação da Covid-19, causada pelo novo coronavírus. Ele frisou, ainda, que seguirá barrada por tempo indeterminado a realização de shows ou eventos de grande aglomeração, no estado.

Dino declarou que o trabalho de fiscalização da Vigilância Sanitária, na área comercial da Grande Ilha, conta com o apoio de policiais militares e do Procon. Logo que são constatadas as irregularidades, os proprietários desses pontos comerciais são penalizados, conforme os ditames da lei.

Ele descartou a possibilidade de novos rigores no funcionamento do comércio e serviços, pois, já são três meses de medidas restritivas e isso não deixa de trazer consequências a economia no estado.

O comércio está voltando de forma gradual. Este processo vai se estender até a primeira semana do próximo mês e de acordo com o monitoramento epidemiológico. Até o momento, a previsão é que no próximo dia 15, retorne o funcionamento dos shoppings, mas, sem abrir as portas da praça de alimentação.

Academias

Ainda de acordo com o governador, dia 22 é a data estipulada para o retorno de academias, enquanto, o dia 29 é possível a liberação do funcionamento de bares e restaurantes, mas, até o momento não há uma data prevista para liberar a ocorrência de eventos que aglomerem um grande público.

Em relação a aglomeração, Dino disse que é possível observar várias pessoas em locais públicos e praias, inclusive, durante o fim de semana, e praticamente é impossível controlar a ação de cada cidadão maranhense. "O ideal é o cidadão ficar em casa, pois, juntos conseguimos combater essa doença, que já matou mais de mil infectados, somente aqui no Maranhão", ressaltou o governador.

Retorno

Os órgãos estaduais, que suspenderam atendimento presencial ao público devido a pandemia do novo coronavírus, retornaram ontem as atividades, mas, seguindo as medidas de proteção contra o novo coronavírus Entre elas, a distribuição de álcool em gel, uso de máscara, revezamento de servidores e o cumprimento as normas de distanciamento.

Nas agências do Sistema Nacional de Emprego (Sine) da capital, o atendimento será de segunda a sexta-feira, das 8h até 15h e o suporte vai dar prioridade para quem precisa dar entrada no processo de requerimento de seguro-desemprego, no caso de trabalhadores desligados das empresas durante a pandemia.

De acordo com o coordenador estadual do Sine, Paulo Romão, serão distribuídas diariamente 50 senhas de atendimento na agência do Centro e mais 30 na unidade do Anjo da Guarda. O cidadão ainda pode optar pelo atendimento virtual, que já vem sendo realizado desde o início do isolamento social, e por meio do e-mail segurodesemprego.sine@setres.ma.gov.

Também já retornou o atendimento presencial do Departamento Estadual de Trânsito do Maranhão (Detran-MA). As pessoas primeiramente precisam fazer o agendamento do atendimento pelo site do órgão www.detran.ma.gov.br, clicar no banner "Agendamento de Serviço", escolher a cidade e o posto mais próximo, selecionar o serviço desejado com a data e horário adequados.

Após confirmar o agendamento, o usuário deverá seguir as orientações para preencher o formulário de cadastro e criar uma senha de acesso ao serviço. O usuário também pode realizar o agendamento via telefone. Ao comparecer no local de atendimento, o usuário deve levar o comprovante do agendamento, que pode ser impresso ou uma foto do celular e documento pessoal com foto.

O outro órgão que retornou as atividades foi o Procon/Viva e, no momento, o atendimento presencial é exclusivamente por agendamento, para evitar aglomerações. Dentro e fora das unidades desse órgão há demarcação e organização das filas, distanciamento entre atendentes e cidadãos, triagem e direcionamento dos casos na área externa. A entrada só é permitida com uso de máscaras e higienização das mãos com álcool em gel. Os serviços oferecidos são emissão da carteira de identidade, formalização das reclamações no Procon e serviços do Detran.

Todos os ônibus

A frota total do sistema de transporte coletivo semiurbano voltou a circular, ontem, na Grande Ilha, conforme a portaria nº 284/2020 expedida pela Agência Estadual de Mobilidade Urbana e Serviços Públicos (MOB). A portaria estabelece que os passageiros devem utilizar máscaras de proteção e que as viagens sigam somente com passageiros sentados.

As empresas do sistema de transporte semiurbano devem, também, manter e intensificar todos os procedimentos de prevenção ao Covid -19 estabelecidos pela MOB na Portaria nº 250/2020, onde se destaca a necessidade de higienização dos veículos com água e sabão e/ou álcool a 70%, nas superfícies que são tocadas com mais frequência, como barras, assentos, portas, antes de cada viagem.●

Leia mais em Geral 11

SAIBA MAIS

O transporte aquaviário de passageiros também segue os protocolos de prevenção ao coronavírus de acordo com a Portaria nº 250/2020 da MOB. As empresas que operam os ferry-boats realizam a pulverização das embarcações com produtos saneantes a cada viagem, onde é feita ainda a limpeza dos assentos e corrimões com água e sabão. Nos terminais de integração de São Luís, a MOB em conjunto com a Superintendência de Vigilância Sanitária (Suvisa/SES), Polícia Militar do Maranhão e Corpo de Bombeiros continua com as fiscalizações.

DOCUMENTOS PARA O SEGURO DESEMPREGO

O trabalhador doméstico tem o prazo de 90 dias e o formal até 120, a partir da data de desligamento, para iniciar o processo de solicitação do auxílio temporário. Para pedir o benefício é necessário apresentar o requerimento de seguro-desemprego (assinado e carimbado pelo empregador e assinado pelo trabalhador); comunicado de dispensa (emitido pela empresa no ato da demissão); cópia da rescisão de contrato de trabalho (assinados pelo empregador e trabalhador); carteira de trabalho (cópias das páginas que contém os dados pessoais e todos os registros); comprovante de saque do FGTS (pode ser extrato também), Cadastro de Pessoa Física-CPF, carteira de identidade (RG) e comprovante de residência.

PREFEITURA MUNICIPAL DE SENADOR ALEXANDRE COSTA
AVISO DE LICITAÇÃO DA TOMADA DE PREÇOS 001/2020
ORGÃO REALIZADOR: Prefeitura Municipal de Senador Alexandre Costa. BASE LEGAL: Lei nº 8.666/93 e alterações. TIPO DE EXECUÇÃO: Indireta. REGIME: EMPREITADA POR PREÇO GLOBAL. TIPO: MENOR PREÇO. OBJETO Perfuração de 01(um) poço no bairro Alto do Lira, zona urbana do município de Senador Alexandre Costa - Ma. ENDEREÇO: Avenida José Sarney, nº 1410 Centro, Senador Alexandre Costa-MA. DATA:30/06/2020. HORÁRIO: 09h00min (nove horas). EDITAL: O Edital e seus anexos estão à disposição dos interessados na sala da Comissão Permanente de Licitação, no endereço acima, no horário das 08h00min (oito horas) às 12h00min (doze horas) e poderão ser consultados gratuitamente ou obtidos mediante a entrega de 03 (três) resmas de papel (500 folhas), tamanho A4, ultra branco, junto ao setor de Licitação, referente ao custo de reprodução. Não haverá entrega de edital fora do horário previsto neste aviso. Senador Alexandre Costa - MA, 09 de junho de 2020. **FRANCISCO DAS CHAGAS TEIXEIRA FERNADES, Secretário Municipal de Administração.**

PREFEITURA MUNICIPAL DE SENADOR ALEXANDRE COSTA
AVISO DE LICITAÇÃO DA TOMADA DE PREÇOS 002/2020
ORGÃO REALIZADOR: Prefeitura Municipal de Senador Alexandre Costa. BASE LEGAL: Lei nº 8.666/93 e alterações. TIPO DE EXECUÇÃO: Indireta. REGIME: EMPREITADA POR PREÇO GLOBAL. TIPO: MENOR PREÇO. OBJETO :Serviços de Engenharia para Recuperação de 9,0 km Estradas Vicinais localizadas na Zona Rural do Município de Senador Alexandre Costa/MA. ENDEREÇO: Avenida José Sarney, nº 1410 Centro, Senador Alexandre Costa-MA. DATA: 30/06/2020. HORÁRIO: 14h00min (quatorze horas). EDITAL: O Edital e seus anexos estão à disposição dos interessados na sala da Comissão Permanente de Licitação, no endereço acima, no horário das 08h00min (oito horas) às 12h00min (doze horas) e poderão ser consultados gratuitamente ou obtidos mediante a entrega de 03 (três) resmas de papel (500 folhas), tamanho A4, ultra branco, junto ao setor de Licitação, referente ao custo de reprodução. Não haverá entrega de edital fora do horário previsto neste aviso. Senador Alexandre Costa - MA, 09 de junho de 2020. **FRANCISCO DAS CHAGAS TEIXEIRA FERNADES, Secretário Municipal de Administração.**

PREFEITURA MUNICIPAL DE SENADOR ALEXANDRE COSTA
AVISO DE LICITAÇÃO PREGÃO PRESENCIAL 004/2020 ORGÃO REALIZADOR: Prefeitura Municipal de Senador Alexandre Costa. **BASE LEGAL:** Lei nº 10.520/02, Decreto Municipal nº 002/17 e subsidiariamente as disposições da Lei nº 8.666/93 e alterações. **TIPO:** MENOR PREÇO. **OBJETO:** Registro de preços para aquisições de combustíveis. **ORGÃO SOLICITANTE:** Prefeitura Municipal de Senador Alexandre Costa. **ENDEREÇO:** Avenida José Sarney, nº 1410, Centro, Senador Alexandre Costa - Ma. **DATA:** 25/06/2020.**HORÁRIO:** 09h00min (nove horas). **EDITAL:** O Edital e seus anexos estão à disposição dos interessados na sala da Comissão Permanente de Licitação, no endereço acima, no horário das 08h00min (oito horas) às 12h00min (doze horas) e poderão ser consultados gratuitamente ou obtidos mediante a entrega de 03 (três) resmas de papel (500 folhas), tamanho A4, ultra branco, junto ao setor de Licitação, referente ao custo de reprodução. **Não haverá entrega de edital fora do horário previsto neste aviso.** Senador Alexandre Costa - MA, 09 de junho de 2020. **FRANCISCO DAS CHAGAS TEIXEIRA FERNADES, Secretário Municipal de Administração.**

Descarte: lixo hospitalar da Covid-19 deve ter cuidados especiais

Resíduos hospitalares produzidos por pacientes infectados pelo novo coronavírus devem ser descartados seguindo protocolo da Anvisa

Paulo Soares

Máscara de proteção também não deve ser descartada aleatoriamente; agentes de limpeza podem se contaminar

Desde o mês de março de 2020, o Maranhão vem enfrentando o novo coronavírus. No boletim da Secretária de Estado da Saúde (SES) do último dia 7, o estado registrou 48.537 mil testes positivos para Covid-19; hoje (9), o número pode passar dos 49 mil. A maior parte dos infectados pela doença estão se tratando em casa, em regime de isolamento, a minoria está nos hospitais, seja em leitos clínicos ou de Unidades de Tratamento Intensivo (UTIs). De acordo com a Associação Brasileira de Recuperação Energética de Resíduos (Abren) o Brasil produz cerca de 253 mil toneladas de lixo hospitalar, ou "resíduos de serviço de saúde", por ano. A preocupação da Abren é com a quantidade resíduo que será produzido este ano com o contexto da pandemia.

Segundo a norma técnica 04/2020 – Orientações Para Serviços De Saúde: medidas de prevenção e controle que devem ser adotadas durante a assistência aos casos suspeitos ou confirmados de infecção pelo novo coronavírus (sars-cov-2) – da Agência Nacional de Vigilância Sanitária (Anvisa), o novo coronavírus pode ser enquadrado como agente biológico classe de risco 3, seguindo a Classificação de Risco dos Agentes Biológicos, publicada em 2017, pelo Ministério da Saúde. "Sendo sua transmissão de alto risco individual e moderado risco para a comunidade. Portanto, todos os resíduos provenientes da assistência a pacientes suspeitos ou confirmados de infecção pelo novo coronavírus (Covid-19) devem ser enquadrados na categoria A1, conforme Resolução RDC/Anvisa nº 222, de 28 de março de 2018", frisou o órgão.

Essa categoria diz, que os resíduos precisam mantido em sacos vermelhos, que devem ser trocados quando atingirem dois terços de sua capacidade, ou pelo menos uma vez a cada 48 horas, independentemente do volume e identificados pelo símbolo de substância infectante. "Os sacos devem estar contidos em recipientes de material lavável, resistente à punctura, ruptura, vazamento e tombamento, com tampa provida de sistema de abertura sem contato manual, com cantos arredondados. Estes resíduos devem ser tratados antes da disposição final ambientalmente adequada", completou a Anvisa, na nota.

Incineração

A Organização Mundial da Saúde (OMS) recomenda que esses resíduos hospitalares sejam eliminados por incineração, que inclusive pode se transformar em energia, além de ser o método mais seguro de descarte.

Em hospitais, a média de lixo gerado ao dia por leito é de cerca de meio quilo, em uma residência essa quantidade é maior, já que o paciente tem contato com embalagens e mais produtos. "A internação doméstica de pacientes acometidos pela Covid-19, por sua vez, exige os mesmos cuidados dispensados aos pacientes hospitalizados, principalmente no tocante à prevenção do contato com seus familiares e demais pessoas que residem ou que frequentam o mesmo ambiente e a prática de procedimentos sanitários, principalmente no cuidado com os resíduos gerados na residência", afirmou o presidente-executivo e fundador da Abren, Yuri Schmitke Belchior, em documento enviado ao Ministério da Justiça.

O Estado questionou como é feito esse descarte nos hospitais municipais da capital maranhense, a Prefeitura de São Luís, e em nota, a Secretaria Municipal de Saúde (Semus) informou que o recolhimento dos resíduos hospitalares é feito por empresa especializada e que atende à legislação que rege tais serviços, com a fiscalização da Vigilância Sanitária e Epidemiológica. "A Semus esclarece que a empresa também é responsável pela destinação dos resíduos, que podem ser despejados em aterro sanitário ou incinerados. Quanto aos resíduos domésticos, como luvas, máscaras e papel toalha, a orientação é que sejam colocados em dois sacos plásticos lacrados, e dispostos para a coleta domiciliar, junto ao lixo comum", finalizou.

Secretaria de Estado da Saúde (SES) também informou, em nota, que os hospitais da rede estadual têm dois tipos de coleta: a de material infectante, feito por empresas especializadas, seguindo a lei e orientações do Plano Nacional de Resíduos Sólidos; e de lixo não infectante, recolhido pelo serviço de resíduos comum. Os hospitais estaduais possuem sistema de separação e identificação com sacos de cores diversas para cada tipo específico: materiais farmacêuticos, radioativos e químicos; resíduos gerais; materiais de áreas administrativas; resíduos infecciosos; materiais perfurocortantes, e outros.

Sobre a quantidade de lixo, a SES ressaltou que o número é variável de acordo com o porte do hospital. Quanto ao lixo domiciliar, os médicos da rede estadual, durante consulta e diagnóstico de Covid-19, orientam sobre o isolamento, noções de limpeza e higiene aos pacientes, contudo cabem aos municípios a coleta deste resíduo.

Descarte de máscaras

Nesta segunda-feira, 8, **O Estado** flagrou máscaras de proteção contra o coronavírus jogadas na calçada da Avenida Litorânea em São Luís. Os cuidados com o descarte desse item também precisam ser redobrados. O vírus Sars-Co-2 permanece nas superfícies por até 72 horas, ou seja, as máscaras não podem ser jogadas em qualquer lugar, pois outras pessoas podem acabar se infectando, como profissionais da limpeza.

"Imagine que isso pode se espalhar por esses trabalhadores e, no limite, chegar a comprometer o recolhimento de lixo das cidades se houver uma propagação entre essas pessoas que seguem trabalhando para atender a população", comentou o especialista Walfrido Ávila Ataíde, membro da Abren, em entrevista para o Portal Saneamento Básico. "É preciso que haja ação do governo nessa área, uma orientação à população, que deve ficar mais atento a essas questões", reforçou ele.●

SAIBA MAIS

Descarte de lixo médico em casa:

1 - Separar uma lixeira de uso exclusivo da pessoa infectada ou suspeita no cômodo reservado para ela;
2 - Usar, preferencialmente, sacos hermeticamente fechados;
3 - Higienizar pontos de contatos, como alças e tampas de lixeiras.
- Quem estiver infectado não pode ter contato com o exterior do saco, apenas descartar seus resíduos dentro dele.
- Luvas, máscaras e outros resíduos gerados pelo paciente ou durante os cuidados com o paciente devem ser colocadas em lixeira com saco de lixo no quarto da pessoa doente antes do descarte com outros resíduos domésticos.

De Jesus

SW4 ficou presa na lagoa que se formou em trecho da Av. dos Holandeses

Ventania destelha casas e chuva causa estragos na capital

Vendaval, que acompanhou chuva e que destelhou casas, ocorreu na tarde desta segunda-feira, 8

Uma chuva intensa atingiu a Região Metropolitana de São Luís, causando estragos, nesta segunda-feira, desta vez com registros de ventanias em alguns bairros. No Turu, um supermercado sofreu danos ao ter parte de sua estrutura de vidro destruída logo na entrada. O fenômeno causou alagamentos em vários pontos da Grande Ilha. No São Francisco, a água formou um "rio" nas ruas. De acordo com o Laboratório de Meteorologia (Labmet), do Núcleo Geoambiental da Universidade Estadual do Maranhão (Uema), o período chuvoso no Maranhão será encerrado em julho.

Como acompanhou **O Estado**, a chuva começou pouco depois das 14h e só terminou perto das 16h. Apesar de breve, provocou estragos. No acesso à Avenida Litorânea, a água subiu tanto que uma SW4 preta ficou presa no meio do alagamento, sem possibilidade de movimentação, devido à aquaplanagem, fenômeno físico no qual um veículo, ao passar sobre uma camada de água, perde o atrito com o asfalto.

Em algumas ruas do São Francisco, o alagamento também dificultou o trânsito. Mesmo assim, motociclistas ainda se arriscaram no meio da água. Nas imediações da Lagoa da Jansen e na Ponta d'Areia, a chuva igualmente causou vários estragos. No Turu, a ventania que acompanhou o temporal derrubou a parte da estrutura de vidro e arrastou os carrinhos de um supermercado. Naquele bairro, telhas de residências "voaram", fato registrado em vídeo por moradores.

E, ainda, placas de outdoor foram arrancadas de seus locais, igualmente por causa da ventania.

Previsão meteorológica

Segundo o meteorologista Gunter de Azevedo Reschke, chefe do Laboratório de Meteorologia da Uema, as previsões indicam o fim da estação chuvosa para o próximo mês. "Junho e julho são os meses de transição entre a estação chuvosa para a seca", pontuou. Nessa época do ano, existe uma influência muito forte da Zona de Convergência Intertropical (ZCIT), que é considerada um dos mais importantes sistemas meteorológicos que atua nos trópicos. É um dos principais geradores de precipitação nas regiões Norte e Nordeste do Brasil.

Com essas chuvas, também vêm as denominadas "nuvens de tempestades", que resultam em descargas elétricas no céu. Segundo o meteorologista Marcio Eloi, da Uema, essas nuvens são chamadas de cumulonimbus, que são as únicas do planeta que causam raios e trovões, comuns nessa época do ano.●

VÍDEO E GALERIA NA VERSÃO DIGITAL

oestadoma.com

Íntegra em **oestadoma.com/485103**

PREFEITURA MUNICIPAL DE ESTREITO - MA
AVISO DE LICITAÇÃO
PREGÃO PRESENCIAL N° 028/2020
A Comissão Permanente de Licitação da Prefeitura Municipal de Estreito – MA, através de seu pregoeiro devidamente autorizado pela portaria 088/2017, comunica aos interessados que promoverá licitação do tipo menor preço por item na modalidade **pregão presencial para registro de preços**, visando a eventual contratação de empresa do ramo pertinente, para **fornecimento de Produtos de Limpeza e Lavanderia Hospitalar, para atender a demanda da secretaria de Saúde,** A abertura será dia 22 de Junho de 2020, às 8:30 horas, em sua sede, sito à Av. Chico Brito nº 902, Centro, Estreito (MA), na forma das Leis 10.520/02, 8,666/93, 123/06, 147/14, 155/16 e Lei municipal 09/2010, O edital e seus anexos poderão ser consultados ou adquiridos gratuitamente no Site estreito.ma.gov.br (aba central de licitações) Estreito (MA) 05 de Junho de 2020.
Osvaldo Silva da Costa
Pregoeiro.

TASSO FRAGOSO
Honestidade e Transparência

PREFEITURA MUNICIPAL
CNPJ nº 06.997.563/0001-82

AVISO DE LICITAÇÃO. PROCESSO ADMINISTRATIVO Nº 029/2020. **PREGÃO PRESENCIAL Nº 016/2020** - REGISTRO DE PREÇOS. O município de Tasso Fragoso (MA), através da Prefeitura Municipal de Tasso Fragoso, por meio da Comissão de Licitação, torna público aos interessados que, com base na Lei nº 10.520/02, Lei Complementar nº 123/2006, Decreto Municipal nº 04/17, Decreto Municipal nº 05/ 17, Decreto Municipal nº 06/17 e subsidiariamente as disposições da Lei nº 8.666/93 e suas alterações posteriores, fará realizar às **09:00hs (nove horas) do dia 25 de junho de 2020**, licitação na modalidade **PREGÃO PRESENCIAL Nº 016/2020**, para registro de preços, do tipo menor preço, tendo por objeto a eventual **contratação de pessoa jurídica para execução de serviços de desobstrução e limpeza de fossas sépticas de interesse desta Administração Pública**. A presente licitação será realizada na sala de reunião da Comissão Permanente de Licitação, situada na Avenida Santos Dumont, Centro, CEP. 65.820-000, Tasso Fragoso (MA) e será presidida pelo pregoeiro desta Prefeitura Municipal. O edital e seus anexos estão à disposição dos interessados no endereço supra, de 2ª a 6ª feira, em dias úteis, no horário das 08:00h (oito horas) às 12:00h (doze horas) e no sítio oficial deste poder executivo - tassofragoso.ma.gov.br, onde poderão ser consultados ou obtidos gratuitamente. Esclarecimentos adicionais no mesmo endereço e/ou pelo telefone (0**99) 3543 – 1160, e-mail: cpltasso@gmail.com, Tasso Fragoso - MA, 05 de junho de 2020. Roberth Cleydson Martins Coelho – Prefeito Municipal.

TASSO FRAGOSO
Honestidade e Transparência

PREFEITURA MUNICIPAL
CNPJ nº 06.997.563/0001-82

PREFEITURA MUNICIPAL DE TASSO FRAGOSO/MA

AVISO DE LICITAÇÃO
PROCESSO ADMNISTRATIVO Nº 028/2020/CPL.
TOMADA DE PREÇO Nº 009/2020 – PMTF.

DATA DA ABERTURA: 26.06.2020 às 08h30min.
INTERESSADO: Prefeitura Municipal, através da Secretaria Municipal de Cultura, Juventude, Desporto e Lazer do Município de Tasso Fragoso/MA.
MODALIDADE: Tomada de Preço.
REGIME: Menor Preço por Lote.
OBJETO: Contratação de empresa de engenharia para execução dos serviços de Construção três quadras esportivas, localizadas nos Povoados São Pedro, Paraíso e Povoado Lagoa na Zona Rural do Município de Tasso Fragoso (MA), conforme Projeto Básico Anexo I deste Edital.
LEI REGENTE: Lei Federal nº 8.666/93 e suas alterações posteriores.
COPIA DO EDITAL: Pode ser adquirido, no prédio da Comissão de Licitação, localizado na Avenida Santos Dumont – Centro Tasso Fragoso/MA, através do recolhimento de uma resma de papel A4, no horário de 08h:00s as 12h:00s. Fone (99) 3543 – 1160, ou ainda poderá ser obtido gratuitamente no portal da transparência desta municipalidade no seguinte endereço: tassofragoso.ma.gov.br; ou ainda pelo e-mail cpltasso@gmail.com. Publique – se este Edital. Tasso Fragoso (MA), 05 de junho de 2020. Roberth Cleydson Martins Coelho – Prefeito Municipal

TASSO FRAGOSO
Honestidade e Transparência

PREFEITURA MUNICIPAL
CNPJ nº 06.997.563/0001-82

PREFEITURA MUNICIPAL DE TASSO FRAGOSO/MA

AVISO DE LICITAÇÃO. PROCESSO ADMINISTRATIVO Nº 027/2020. **PREGÃO PRESENCIAL Nº 015/2020** - REGISTRO DE PREÇOS. O município de Tasso Fragoso (MA), através da Prefeitura Municipal de Tasso Fragoso, por meio da Comissão de Licitação, torna público aos interessados que, com base na Lei nº 10.520/02, Lei Complementar nº 123/2006, Decreto Municipal nº 04/17, Decreto Municipal nº 05/ 17, Decreto Municipal nº 06/17 e subsidiariamente as disposições da Lei nº 8.666/93 e suas alterações posteriores, fará realizar às **09:00hs (nove horas) do dia 24 de junho de 2020**, licitação na modalidade **PREGÃO PRESENCIAL Nº 015/2020**, para registro de preços, do tipo menor preço, tendo por objeto a eventual **contratação de pessoa jurídica para aquisição de Kit de enxoval de Bebê para distribuição gratuita de pessoas de situação de vulnerabilidade e risco sócio assistenciais, acompanhados pelos programas sociais através da Lei de Benefícios Eventuais**. A presente licitação será realizada na sala de reunião da Comissão Permanente de Licitação, situada na Avenida Santos Dumont, Centro, CEP. 65.820-000, Tasso Fragoso (MA) e será presidida pelo pregoeiro desta Prefeitura Municipal. O edital e seus anexos estão à disposição dos interessados no endereço supra, de 2ª a 6ª feira, em dias úteis, no horário das 08:00h (oito horas) às 12:00h (doze horas) e no sítio oficial deste poder executivo - tassofragoso.ma.gov.br, onde poderão ser consultados ou obtidos gratuitamente. Esclarecimentos adicionais no mesmo endereço e/ou pelo telefone (0**99) 3543 – 1160, e-mail: cpltasso@gmail.com, Tasso Fragoso - MA, 05 de junho de 2020. Roberth Cleydson Martins Coelho – Prefeito Municipal.

Polícia tem 30 dias para apurar a morte de duas mulheres em São Luís

Os corpos de mãe e filha foram encontrados, no bairro Quintas do Calhau, amarrados e amordaçados dentro de um veículo na casa das vítimas

ISMAEL ARAÚJO
Da equipe de **O Estado**

Divulgação

Graça Maria Pereira, de 58 anos; e Talita de Oliveira Frizero, de 27 anos, foram assassinadas em casa

O Departamento de Feminicídio, órgão da Superintendência de Homicídio e Proteção a Pessoas (SHPP), tem 30 dias para investigar o duplo feminicídio que teve como vítima Graça Maria Pereira, de 58 anos; e Talita de Oliveira Frizero, de 27 anos, mãe e filha respectivamente, e encaminhar o inquérito para o Poder Judiciário. Segundo a polícia, as vítimas foram torturadas e os corpos encontrados amarrados, no último dia 7, dentro de um veículo na residência delas, no bairro Quintas do Calhau. Somente neste ano, já ocorreram 27 casos desse tipo de crime no Maranhão.

A delegada Viviane Fontenelle, chefe do Departamento de Feminicídio, declarou que já foram ouvidas algumas testemunhas e a polícia está no aguardo do resultado de exames periciais feitos no local do crime.

A delegada ainda informou que, por meio de uma análise preliminar, ficou constatado que uma das vítimas chegou a travar uma lutar corporal com o suspeito e sofreu constrição das vias respiratórias. "Elas foram amarradas, amordaçadas e tinham lesões em várias partes do corpo. Isto é sinal de tortura", contou.

NA CADEIA

O delegado Carlos Alessandro de Assis informou que, nesta segunda-feira (8), foi preso na Ilha um homem, de 43 anos, acusado de ameaçar de morte a ex-companheira como ainda descumprir medidas protetivas de urgência. O detido foi encaminhado para o Complexo Penitenciário de Pedrinhas após prisão em fragrante.

Barbárie

A polícia informou que os familiares e amigos começaram a sentir falta das vítimas ainda no último dia 5, quando ambas deixaram de responder as mensagens e atender os telefonemas. Os policiais acreditam que na noite desse dia, pelo menos, uma pessoa teve acesso ao imóvel das vítimas, possivelmente com o consentimento de uma delas.

Ainda de acordo com a polícia, Graça Maria foi atacada no banheiro de seu quarto. Ela sofreu várias escoriações pelo corpo e foi assassinada por asfixia. A outra vítima foi abordada quando dormia e chegou a travar uma luta corporal. Durante a briga, Talita de Oliveira perdeu três unhas de uma das mãos. As duas vítimas foram amarradas e amordaçadas.

A delegada Viviane Fontenelle contou que a residência das vítimas estava bagunçada, mas não foi levado nenhum objeto de valor ou dinheiro. "A hipótese de latrocínio, que é o roubo seguido de morte, já foi descartada, pois estamos trabalhando como sendo feminicídio", explicou a delegada.

Há informações que o principal envolvido nesse crime é o ex-esposo de Graça Maria, identificado como Geraldo. Eles tiveram um relacionamento de 15 anos e estavam há cinco separados. Graça Maria era proprietária de uma empresa de contêineres e dona de imóveis. Ela, segundo os parentes, tinha ganho na justiça o direito de metade dos bens. Esses detalhes serão apurados pela Polícia Civil. Os corpos das vítimas foram sepultados ontem em um cemitério em São José de Ribamar.

Continua foragido

A polícia informou que até ontem não havia conseguido prender outro acusado de feminicídio. O homem é acusado de ter matado por estrangulamento Joana Maria Diniz, de 66 anos. A vítima era vizinha do acusado e residia sozinha no Residencial Recanto dos Signos, na área da Cidade Operária.

Na manhã do último dia 26, o suspeito discutiu com a irmã, nome não revelado, em seguida, pulou para o quintal da idosa onde realizou o ato criminoso. O corpo da idosa foi achado somente no período da noite pelos vizinhos e havia um pano no pescoço dela. O caso está sendo investigado pela equipe do Departamento de Feminicídio. ●

Polícia segue na caça de bando no interior do estado

Criminosos são especializados em roubo a bancos; um integrante do bando foi preso

A Superintendência Estadual de Investigações Criminais (Seic), com o apoio da Polícia Militar, ainda ontem estava realizando incursões no interior do estado para desarticular um bando criminoso interestadual especializado em roubo a bancos. No decorrer do último fim de semana, a polícia conseguiu prender cinco integrantes dessa quadrilha como ainda apreendeu armamento de grosso calibre, como pistola, fuzil, submetralhadora, munições, carregadores, miguelitos, dinamite e veículos.

O delegado Armando Pacheco, superintendente da Seic, disse em entrevista à **Rádio Mirante AM** que os policiais continuavam realizando incursões no interior com o objetivo de capturar os outros criminosos desse bando. Os bandidos que haviam sido presos vieram para a capital, assim como o armamento apreendido.

O delegado ainda informou que as prisões começaram a ser feitas em Vitorino Freire. No povoado Pau Vermelho, um casal foi preso suspeito de tentativa de latrocínio. Em poder deles, foi apreendida uma pistola ponto 40.

Na delegacia, a polícia constatou que os detidos são integrantes de uma quadrilha de assalto a bancos e um deles tinha mandado de prisão em aberto. Ele é acusado de ter participado do assalto a uma instituição financeira de Turiaçu, em dezembro do ano passado. ●

Jovem executado em Ribamar

Crime de execução teve a participação de faccionados e o caso é investigado pela polícia

João Victor Sousa da Silva, de 20 anos, foi executado durante a madrugada de segunda-feira, 8, na Vila São José, na cidade de São José de Ribamar, e, de acordo com a polícia, houve a participação de faccionados.

Ainda segundo a polícia, esse crime teve a participação de, pelo menos, quatro criminosos. A vítima levou vários tiros, inclusive, na cabeça. Os socorristas do Serviço de Atendimento Móvel de Urgência (Samu) ainda foram acionados, mas, quando chegaram ao local, encontraram a vítima sem vida.

O corpo foi removido para o Instituto Médico Legal (IML), no Bacanga, para ser autopsiado e, em seguida, liberado para os familiares. Moradores disseram que a vítima havia sido ameaçada por faccionados.

Uma outra execução ocorreu ontem, no bairro Bacuri, em Imperatriz, e a vítima foi identificada como Eliomarques Patrick, de 31 anos. O crime ocorreu nas proximidades da residência da vítima e a polícia ainda não tem informações sobre suspeitos. ●

Mundo

OMS faz apelo para que países continuem na luta contra a Covid-19

Organização Mundial da Saúde fez um apelo ressaltando que a pandemia está piorando globalmente e ainda não atingiu seu pico na América Central

GENEBRA

A Organização Mundial da Saúde (OMS) fez um apelo nesta segunda-feira (9) para que os países continuem com os esforços de contenção do novo coronavírus, ressaltando que a pandemia está piorando globalmente e ainda não atingiu seu pico na América Central.

"Mais de seis meses desde o início da pandemia e este não é o momento de nenhum país pisar no freio", disse o diretor-geral da OMS, Tedros Adhanom Ghebreyesus, em um briefing on-line.

O Dr. Mike Ryan, principal especialista em emergências da OMS, disse que os casos de infecção nos países da América Central ainda estão aumentando.

"Acho que este é um momento de grande preocupação", disse Ryan, pedindo forte liderança governamental e apoio internacional à região.

Divulgação

Tedros Adhanom, diretor-geral da OMS, fez alerta durante entrevista

Maria van Kerkhove, epidemiologista da OMS, disse durante o briefing que uma "abordagem abrangente" é essencial na América do Sul.

Ryan disse que a necessidade agora é se concentrar na prevenção de segundos picos de Covid-19, a doença respiratória causada pelo coronavírus, que já infectou mais de 7 milhões de pessoas e matou mais de 400 mil.

"Isso está longe de terminar", disse van Kerkhove.

Israel suspende relaxamento

Israel suspenderá o relaxamento das restrições determinadas para conter o coronavírus devido a um aumento acentuado de casos novos de Covid-19, comunicou o primeiro-ministro israelense, Benjamin Netanyahu, nesta segunda-feira.

"Há um aumento muito acentuado da doença", disse Netanyahu em um comunicado. "A primeira coisa que decidimos fazer é pisar no freio. Interrompemos todos os relaxamentos que iríamos adotar nos próximos dias", afirmou.

Israel pode já estar enfrentando uma duplicação da taxa de infecção dentro de 10 dias, disse o premiê, exortando o público a manter o distanciamento social, usar máscaras e adotar uma boa higiene.

Netanyahu não detalhou quais relaxamentos planejados foram descartados. ●

Divulgação

Jacinda Ardern, primeira-ministra do país, falou sobre fim da pandemia

Nova Zelândia consegue erradicar o novo coronavírus

Eventos públicos e privados, indústrias de varejo e transporte público foram retomados no país

WELLINGTON

A Nova Zelândia suspendeu todas as restrições sociais e econômicas, exceto os controles de fronteira, depois de declarar nesta segunda-feira,8, que estava livre do coronavírus, um dos primeiros países do mundo a voltar à normalidade pré-pandêmica.

Eventos públicos e privados, indústrias de varejo e hospitalidade e todo o transporte público foram autorizados a retomar seu funcionamento sem as regras de distanciamento ainda existentes em grande parte do mundo.

"Embora o trabalho não esteja concluído, não há como negar que este é um marco... Obrigada, Nova Zelândia", disse a primeira-ministra do país, Jacinda Ardern, em coletiva de imprensa, acrescentando que dançou de alegria com a notícia.

"Estamos confiantes de que eliminamos a transmissão do vírus na Nova Zelândia por enquanto, mas a eliminação não é acaso, é um esforço sustentado", afirmou. ●

70 dias após 1º óbito, liberação é ameaça

Movidos pela flexibilização do isolamento social, população volta às ruas e se aglomera em ambientes públicos e privados, como praias e até bares

Para muitas pessoas, a pandemia do novo coronavírus já acabou, e não há mais com o que se preocupar. Em vários locais da região metropolitana de São Luís, grupos são vistos ingerindo bebida alcoólica em lugares públicos, sem máscaras de proteção e compartilhando copos. O afrouxamento das medidas de prevenção, com a abertura gradual do comércio, pode estar contribuindo para essa situação. O fato é que 70 dias após a primeira morte pela Covid-19 no Maranhão, o número de casos confirmados ainda cresce.

Como as denúncias indicam, as festas dentro dos bairros aumentaram após o afrouxamento das medidas de contenção. Em várias comunidades, grupos estão fazendo "confraternização" na porta de casa ou no meio da rua. A bebedeira começa de manhã e termina só à noite. Na manhã dessa segunda-feira (8), pessoas que chegaram ao Complexo Canhoteiro, em frente ao Ginásio Georgiana Pflueger (Ginásio Castelinho), em São Luís, para fazer caminhada, encontraram várias garrafas de cervejas em cima de equipamentos de calistenia.

Ao lado dos equipamentos, havia muito lixo, também. Um vigilante que trabalha no local disse que vários homens se reuniram ali e passaram a madrugada bebendo cerveja. Todos, segundo ele, estavam sem máscaras de proteção. Em outro ponto, na Praia do Meio, muita sujeira foi encontrada na faixa de areia. Dentre os resíduos, havia muitas garrafas de bebida alcoólica. Além do desrespeito ao isolamento social, as pessoas que agem dessa maneira ainda colaboram para a poluição ambiental, uma vez que a água do mar carrega esses materiais e causa impactos devastadores na fauna marinha.

Divulgação

Praia do Meio, na região metropolitana, lotada de banhistas alheios ao risco no fim de semana

SAIBA MAIS

Fiscalização e números

Em termos de fiscalização, o decreto prevê sanções administrativas com relação ao descumprimento das ações elencadas no ato. Sem prejuízo da punição penal, podem ser aplicadas advertências, multas ou interdição parcial/total do estabelecimento comercial. No Maranhão, conforme o boletim da SES, já são mais de 48 mil contaminados pela Covid-19. Dentre os novos casos confirmados, 128 ocorreram na Grande Ilha, 93 em Imperatriz e 723 nas demais regiões do estado.

Nas calçadas de residências, as denúncias também indicam presença de aglomerações. Nas feiras e mercados, o fluxo de pessoas parece ter aumentado. A Rua Grande, por sua vez, já está adquirindo o movimento anterior à pandemia do novo coronavírus. Nas ruas e avenidas, o trânsito se intensificou. O tráfego de veículos é interrompido pelos engarrafamentos, como está ocorrendo nas avenidas São Marçal, Getúlio Vargas, Lourenço Vieira da Silva, Daniel de La Touche e Jerônimo de Albuquerque.

No João Paulo, Bairro de Fátima, na Cidade Operária e no Conjunto Maiobão (Paço do Lumiar), a sensação é a de que todos os comércios estão abertos, apesar da limitação imposta pelo decreto do Governo do Estado que flexibilizou a abertura progressiva das atividades econômicas no estado.

Fim de semana

Como está evidente no boletim epidemiológico da Secretaria de Estado da Saúde (SES), o número de óbitos decorrentes da Covid-19 era de 1.132 na sexta-feira (5). No sábado (6), houve o registro de outras 38 mortes. No domingo (7), mais 38. No entanto, segundo apurou **O Estado**, muitos casos seriam referentes a dias anteriores, o que aumentou a quantidade no fim de semana no relatório divulgado pelo órgão diariamente.

A SES informou em nota que o Maranhão é um dos estados a realizar a investigação das mortes decorrentes do novo coronavírus. ●

Íntegra em **oestadoma.com**/485104

Divulgação

Àrea de desembarque do aeroporto terá adesivos de sinalização

Aeroporto de SL tem mais ações contra o novo coronavírus

Passageiros terão telas informativas, avisos sonoros e adesivos instrutivos no check-in

A Infraero iniciou uma campanha de orientação aos passageiros e funcionários da sua rede de aeroportos no combate ao coronavírus (Covid-19). As ações incluem a instalação de adesivos de sinalização e orientação por todo o caminho que o viajante faz para o embarque e desembarque de um voo; além de avisos em áudio e vídeo nos sistemas de som e painéis de voos, e cartazes pelos terminais. O foco dos alertas é no uso de máscaras durante a permanência no aeroporto e na viagem; distanciamento entre os frequentadores dos terminais e higienização das mãos.

A nova sinalização começou a ser aplicada em 14 aeroportos de capitais e fronteiras (Manaus, Belém, Macapá, São Luís, Boa Vista, Rio de Janeiro, São Paulo, Curitiba, Goiânia, Campo Grande, Palmas, Rio Branco, Foz do Iguaçu e Porto Velho) e, gradativamente, será estendida aos terminais com voos de companhias aéreas. Estas, por sua vez, também poderão contribuir com esse trabalho orientando seus funcionários e clientes.

Intitulada "Cuide ainda + de você e dos outros", o objetivo da campanha é preparar os terminais para o aumento da circulação de pessoas garantindo a segurança de todos. No Aeroporto Internacional de São Luís (MA), além das telas informativas e dos avisos sonoros, os passageiros encontrarão adesivos instrutivos no momento do check-in, embarque, desembarque, nas áreas de raio-x, nas esteiras de retirada de bagagens; ao usar escadas, elevadores e longarinas; ou mesmo na entrada em estabelecimentos comerciais e praça de alimentação. ●

Íntegra em **oestadoma.com**/485122

CRM-MA
CONSELHO REGIONAL DE MEDICINA DO ESTADO DO MARANHÃO

NOTA DE FALECIMENTO

O Conselho Regional de Medicina do Maranhão lamenta informar o falecimento do **Dr. Edilson Dias Leão, CRM-MA nº 3652,** ocorrido no dia 08/06/2020, na cidade de Imperatriz/MA.

Na oportunidade, o CRM-MA lamenta o ocorrido e com imensa tristeza presta suas sinceras condolências aos familiares e amigos por tão grande perda.

São Luís-MA, 08 de junho de 2020.

Abdon José Murad Neto
Presidente

PREFEITURA MUNICIPAL DE VARGEM GRANDE/MA

AVISO DE LICITAÇÃO. PREGÃO ELETRÔNICO Nº PE-023/2020-CPL/PMVG.PROC. ADMINISTRATIVO Nº 0101.04953.2020.ORGÃO REALIZADOR: Comissão Permanente de Licitação. **BASE LEGAL:** Lei nº 10.520/02, Decreto Federal nº 10.024/2019, Decreto Municipal nº 018/2020, Lei nº 123/06, Lei 147/14, Decreto Federal nº 8.538/15 e alterações e subsidiariamente no que couber as disposições da Lei nº 8.666/93 e suas alterações. **TIPO:** MENOR PREÇO. **OBJETO**: Aquisição de Brinquedos Educativos e Materiais Pedagógicos junto ao Programa Brasil Carinhoso da Secretaria Municipal de Educação do Município de Vargem Grande/MA. **ORGÃOSOLICITANTE**: Secretaria Municipal de Educação. **LOCAL/SITE:**https://www.bbmnetlicitacoes.com.br/. **DATA**: 23/06/2020. **HORÁRIO**: 09h00min.(NOVE HORAS). **EDITAL**: O Edital está disponibilizado, na íntegra, no endereço eletrônico: https://www.bbmnetlicitacoes.com.br/ e http://site.tce.ma.gov.br/index.php/mural-de-licitacoes-2 e também poderão ser consultado e/ou obtidos nasala da Comissão Permanente de Licitação-CPL, situado na Rua Dr. Nina Rodrigues, 20, Centro, Vargem Grande/MA, no horário das 08h00min (oito horas) às 12h00min (doze horas). Vargem Grande - MA, 03 de junho de 2020. Ricardo Barros Pereira – Pregoeiro Municipal.

PREFEITURA MUNICIPAL DE VARGEM GRANDE/MA

AVISO DE LICITAÇÃO. PREGÃO ELETRÔNICO Nº PE-024/2020-CPL/PMVG. PROC. ADMINISTRATIVO Nº 0101.04954.2020. ORGÃO REALIZADOR: Comissão Permanente de Licitação. **BASE LEGAL:** Lei nº 10.520/02, Decreto Federal nº 10.024/2019, Decreto Municipal nº 018/2020, Lei nº 123/06, Lei 147/14, Decreto Federal nº 8.538/15 e alterações e subsidiariamente no que couber as disposições da Lei nº 8.666/93 e suas alterações. **TIPO:** MENOR PREÇO. **OBJETO**: Aquisição de Brinquedos Educativos e Materiais Pedagógicos para Creche Proinfância, de acordo com o Termo de Compromisso PAR N. 201406445- Processo 23400015254201348, assinado com o Fundo Nacional de Desenvolvimento da Educação – FNDE/MEC. **ORGÃO SOLICITANTE**: Secretaria Municipal de Educação. **LOCAL/SITE:**https://www.bbmnetlicitacoes.com.br/. **DATA**: 23/06/2020. **HORÁRIO**: 14h00min. (QUATORZE HORAS). **EDITAL**: O Edital está disponibilizado, na íntegra, no endereço eletrônico: https://www.bbmnetlicitacoes.com.br/ e http://site.tce.ma.gov.br/index.php/mural-de-licitacoes-2 e também poderão ser consultado e/ou obtidos na sala da Comissão Permanente de Licitação-CPL, situado na Rua Dr. Nina Rodrigues, 20, Centro, Vargem Grande/MA, no horário das 08h00min (oito horas) às 12h00min (doze horas). Vargem Grande - MA, 03 de junho de 2020. Ricardo Barros Pereira – Pregoeiro Municipal.

PREFEITURA MUNICIPAL DE VARGEM GRANDE/MA

AVISO DE LICITAÇÃO. PREGÃO ELETRÔNICO Nº PE-025/2020-CPL/PMVG.PROC. ADMINISTRATIVO Nº 0101.04957.2020. ORGÃO REALIZADOR: Comissão Permanente de Licitação. **BASE LEGAL:** Lei nº 10.520/02, Decreto Federal nº 10.024/2019, Decreto Municipal nº 018/2020, Lei nº 123/06, Lei 147/14, Decreto Federal nº 8.538/15 e alterações e subsidiariamente no que couber as disposições da Lei nº 8.666/93 e suas alterações. **TIPO:** MENOR PREÇO. **OBJETO**: Aquisição de Brinquedos Educativos e Materiais Pedagógicos, conforme Termo de Compromisso PAR N. 201406446 - Processo 23400017375201324, da Secretaria Municipal de Educação de Vargem Grande/MA.**ORGÃO SOLICITANTE**: Secretaria Municipal de Educação. **LOCAL/SITE:**https://www.bbmnetlicitacoes.com.br/. **DATA**: 24/06/2020. **HORÁRIO**: 09h00min. (NOVE HORAS). **EDITAL**: O Edital está disponibilizado, na íntegra, no endereço eletrônico: https://www.bbmnetlicitacoes.com.br/ e http://site.tce.ma.gov.br/index.php/mural-de-licitacoes-2 e também poderão ser consultado e/ou obtidos na sala da Comissão Permanente de Licitação-CPL, situado na Rua Dr. Nina Rodrigues, 20, Centro, Vargem Grande/MA, no horário das 08h00min (oito horas) às 12h00min (doze horas). Vargem Grande - MA, 03 de junho de 2020.Ricardo Barros Pereira – Pregoeiro Municipal.

PREFEITURA MUNICIPAL DE VARGEM GRANDE/MA

AVISO DE LICITAÇÃO. PREGÃO ELETRÔNICO Nº PE-026/2020-CPL/PMVG. PROC. ADMINISTRATIVO Nº 0101.04958.2020. ORGÃO REALIZADOR: Comissão Permanente de Licitação. **BASE LEGAL:** Lei nº 10.520/02, Decreto Federal nº 10.024/2019, Decreto Municipal nº 018/2020, Lei nº 123/06, Lei 147/14, Decreto Federal nº 8.538/15 e alterações e subsidiariamente no que couber as disposições da Lei nº 8.666/93 e suas alterações. **TIPO:** MENOR PREÇO. **OBJETO**: Aquisição de mobiliários, brinquedos e Equipamentos para Creche Proinfância, de acordo com o Termo de Compromisso PAR nº 201601525 assinado com o Fundo Nacional de Desenvolvimento da Educação – FNDE/MEC, junto a Secretaria Municipal de Educação de Vargem Grande/MA.**ORGÃO SOLICITANTE**: Secretaria Municipal de Educação. **LOCAL/SITE:**https://www.bbmnetlicitacoes.com.br/. **DATA**: 24/06/2020. **HORÁRIO**: 14h00min. (QUATORZE HORAS). **EDITAL**: O Edital está disponibilizado, na íntegra, no endereço eletrônico: https://www.bbmnetlicitacoes.com.br/ e http://site.tce.ma.gov.br/index.php/mural-de-licitacoes-2 e também poderão ser consultado e/ou obtidos na sala da Comissão Permanente de Licitação-CPL, situado na Rua Dr. Nina Rodrigues, 20, Centro, Vargem Grande/MA, no horário das 08h00min (oito horas) às 12h00min (doze horas). Vargem Grande - MA, 03 de junho de 2020. Ricardo Barros Pereira – Pregoeiro Municipal.

EQUATORIAL ENERGIA S.A.
Companhia Aberta
CNPJ n.º 03.220.438/0001-73 - NIRE 2130000938-8 | Código CVM n.º 02001-0

EDITAL DE CONVOCAÇÃO
ASSEMBLEIA GERAL EXTRAORDINÁRIA A SER REALIZADA EM 08 DE JULHO DE 2020

EQUATORIAL ENERGIA S.A. ("Companhia"), vem pela presente, nos termos do art. 124 da Lei 6.404/1976 ("Lei das S.A."), dos arts. 3º a 5º da Instrução CVM 481/2009 ("ICVM 481/2009"), e em linha com o quanto aprovado em decisão de 26 de maio de 2018 do Colegiado da Comissão de Valores Mobiliários ("CVM") no Processo SEI 19957.003084/2020-14 ("Processo 19957.003084/2020-14"), convocar a Assembleia Geral Extraordinária ("Assembleia"), a ser realizada, em primeira convocação, no dia 8 de julho de 2020, às 11:00 horas, de maneira exclusivamente digital, para examinar, discutir e votar a respeito da seguinte ordem do dia: (i) alteração do objeto social da Companhia, com a consequente alteração do artigo 3º do Estatuto Social; (ii) consolidação do Estatuto Social da Companhia; e (iii) autorização para os administradores da Companhia para a prática de todos os atos necessários para efetivar as deliberações aprovadas na Assembleia. Para participação na Assembleia, o acionista deverá solicitar o cadastro para o Departamento de Relações com Investidores da Companhia, o qual deverá ser impreterivelmente recebido pela Companhia até o dia 6 de julho de 2020, por meio do endereço eletrônico ri@equatorialenergia.com.br ("Cadastro"). A solicitação de Cadastro necessariamente deverá **(i)** conter a identificação do acionista e, se for o caso, de seu representante legal que comparecerá à Assembleia, incluindo seus nomes completos e seus CPF ou CNPJ, conforme o caso, e telefone e endereço de *e-mail* do solicitante, e **(ii)** ser acompanhada dos documentos necessários para participação na Assembleia, conforme descritos a seguir. Validada a sua condição e a regularidade dos documentos pela Companhia após o Cadastro, o acionista receberá, até 24 (vinte e quatro) horas antes da Assembleia, as instruções para acesso ao sistema eletrônico para participação na Assembleia. Caso o acionista não receba as instruções de acesso com até 24 horas de antecedência do horário de início da Assembleia, deverá entrar em contato com o Departamento de Relações com Investidores, por meio do e-mail ri@equatorialenergia.com.br, com até 2 horas de antecedência do horário de início da Assembleia, para que seja prestado o suporte necessário. Não poderão participar da Assembleia os acionistas que não efetuarem o Cadastro e/ou não informarem a ausência do recebimento das instruções de acesso à Assembleia na forma e prazos previstos acima. Nos termos do art. 126 da Lei das S.A., para participar da Assembleia, os acionistas ou seus representantes deverão apresentar juntamente com a solicitação no Cadastro, além da digitalização do documento de identidade e da dos atos societários que comprovem a representação legal, via digitalizada dos seguintes documentos: (a) comprovante expedido pela instituição financeira prestadora dos serviços de escrituração das ações da Companhia com, no máximo, 5 (cinco) dias de antecedência da data da realização da Assembleia; (b) do instrumento de outorga de poderes de representação; e (c) relativamente aos acionistas participantes da custódia fungível de ações nominativas, o extrato contendo a respectiva participação acionária, emitido pelo órgão competente com, no máximo, 5 (cinco) dias de antecedência da data da realização da Assembleia. O representante do acionista pessoa jurídica deverá apresentar digitalização dos seguintes documentos, devidamente registrados no órgão competente: (a) contrato ou estatuto social; e (b) ato societário de eleição do administrador que (b.i) comparecer à Assembleia como representante da pessoa jurídica, ou (b.ii) assinar procuração para que terceiro represente acionista pessoa jurídica, com etificado digital autorizado pela Infraestrutura de Chaves Públicas Brasileiras ("ICP Brasil"). No tocante aos fundos de investimento, a representação dos cotistas na Assembleia caberá à instituição administradora ou gestora, observado o disposto no regulamento do fundo. Nesse caso, o representante da administradora ou gestora do fundo, além dos documentos societários acima mencionados relacionados à gestora ou à administradora, deverá apresentar juntamente com a solicitação de Cadastro o regulamento do fundo, devidamente registrado no órgão competente. Para participação por meio de procurador, a outorga de poderes de representação deverá ter sido realizada há menos de 1 ano, nos termos do art. 126, § 1º da Lei das S.A. Em cumprimento ao disposto no art. 654, §1º e §2º da Lei 10.406/2002 ("Código Civil"), a procuração deverá conter indicação do lugar onde foi passada, qualificação completa do outorgante e do outorgado, data e objetivo da outorga com a designação e extensão dos poderes conferidos, contendo o reconhecimento da firma do outorgante ou ter sido assinada por certificado digital emitido por autoridades certificcadoras vinculadas à ICP-Brasil. As pessoas naturais acionistas da Companhia somente poderão ser representadas na Assembleia por procurador que seja acionista, administrador da Companhia, advogado ou instituição financeira, consoante previsto no art. 126, §1º da Lei das S.A. As pessoas jurídicas acionistas da Companhia poderão ser representadas por procurador constituído em conformidade com seu contrato ou estatuto social e segundo as normas do Código Civil, sem a necessidade de tal pessoa ser administrador da Companhia, acionista ou advogado (Processo CVM RJ2014/3578, julgado em 04.11.2014). Os documentos e informações relativos às matérias a serem deliberadas na Assembleia encontram- se à disposição dos acionistas na sede e no *site* da Companhia (https://ri.equatorialenergia.com.br/), e foram enviados à CVM (www.cvm.gov.br) e à B3 S.A. – Brasil, Bolsa, Balcão ("B3") (www.b3.com.br). Cumpre informar que a CVM autorizou, no âmbito do Processo 19957.003084/2020-14, que a aprovação da alteração do objeto social da Companhia, item (ii) da ordem do dia da Assembleia acima descrita, seja aprovada com o *quórum* reduzido, por ações representativas de ao menos 30% do capital social da Companhia, em terceira convocação. Adicionalmente, a Companhia informa que adotará, para a presente Assembleia, o boletim de voto à distância e o pedido público de procuração, como alternativas adicionais para participação aos acionistas que desejarem, em atendimento ao determinado no âmbito do Processo 19957.003084/2020-14, observados os procedimentos e prazos a serem oportunamente divulgados nos *sites* da Companhia (https://ri.equatorialenergia.com.br/), da CVM (http://www.cvm.gov.br) e da B3 (http://www.b3.com.br). Ressalta-se que não haverá a possibilidade de comparecer fisicamente à Assembleia, uma vez que será realizada exclusivamente de modo digital. São Luís/MA, 8 de junho de 2020. **Carlos Augusto Leone Piani** Presidente do Conselho de Administração

equatorial ENERGIA

Maranhão é o 5º do país em exploração do trabalho infantil

Por conta da pandemia do coronavírus, campanha contra o Trabalho Infantil terá abertura pelo YouTube, nesta terça-feira (9), às 17h

Divulgação

Maranhão tem 147 mil crianças e adolescentes de 5 a 17 anos em situação de trabalho infantil

O Maranhão ocupa o 5º lugar do país em exploração do trabalho infantil, segundo análise do Ministério Público do Trabalho no Maranhão (MPT-MA) e do Fórum Estadual de Prevenção e Erradicação do Trabalho Infantil e Proteção ao Adolescente no Trabalho (Fepetima) sobre a última Pesquisa Nacional por Amostra de Domicílios (PnadC/IBGE), baseada em dados coletados em 2016. Para alertar sobre esta realidade e reforçar a necessidade de proteger crianças e adolescentes maranhenses durante a pandemia do novo coronavírus, nesta terça-feira (9), às 17h, acontece a abertura da Campanha de Combate ao Trabalho Infantil no Maranhão 2020, com transmissão ao vivo no YouTube (canal MPT-MA).

Em razão do distanciamento social recomendado pelas autoridades sanitárias, a programação do Dia Mundial de Combate ao Trabalho Infantil (12 de junho) inclui a realização de várias *lives* ao longo do mês de junho, campanhas nas redes sociais, mobilizações on-line, entre outras ações.

As instituições que integram a campanha são Fepetima, MPT-MA, Superintendência Regional do Trabalho no Maranhão (SRT/MA), Tribunal Regional do Trabalho da 16ª Região (TRT), Secretarias de Estado de Desenvolvimento Social (Sedes), de Direitos Humanos e Participação Popular (Sedihpop), da Educação (Seduc), de Saúde (SES/Departamento de Atenção à Saúde da Criança e do Adolescente e Centro de Referência em Saúde do Trabalhador Estadual), Centro de Referência em Saúde do Trabalhador - Regional São Luís, Conselho Estadual dos Direitos da Criança e do Adolescente, União de Conselheiros e Ex-Conselheiros Tutelares do Maranhão.

SAIBA MAIS

Piores formas de trabalho infantil

Em cumprimento à Convenção, o Brasil elaborou a Lista das Piores Formas de Trabalho Infantil (Lista TIP). Dentre elas, destacam-se: trabalho infantil na agricultura; trabalho infantil doméstico; trabalho Infantil na produção e tráfico de drogas; trabalho infantil informal urbano; trabalho infantil no lixo e com o lixo; e exploração sexual de crianças e adolescentes.

Pesquisa

De acordo com a pesquisa do IBGE, em 2016, o estado possuía 147 mil crianças e adolescentes de 5 a 17 anos de idade em situação de trabalho infantil, o que representa 8,1% da população maranhense nessa faixa etária.

Segundo o estudo, o ranking nacional de meninos e meninas vítimas do trabalho infanto-juvenil é liderado pelos seguintes estados da federação: Acre (10,6%), Rondônia (10,5%), Pará (9,3%), Piauí (8,8%) e Maranhão (8,1%).

Em todo o Brasil, 2,4 milhões de crianças e adolescentes trabalhavam em 2016, o que representa 6% da população (40,1 milhões) nesta faixa etária.●

Íntegra em **oestadoma.com/*485102***

MPT destina mais de 600 cestas básicas a famílias de 5 cidades

As cestas possuem alimentos, máscaras de tecido, álcool em gel e materiais de higiene

Um acordo celebrado pelo Ministério Público do Trabalho no Maranhão (MPT-MA) garantirá a distribuição de 617 cestas básicas a famílias em situação de vulnerabilidade nos meses de junho, julho, agosto e setembro, que vivem em quilombos, povoados, acampamentos e bairros dos municípios de Santa Inês, Pindaré Mirim, Igarapé do Meio, Monção e Satubinha.

As comunidades beneficiadas são atendidas pela Comissão Pastoral da Terra (CPT) e pelo Centro de Defesa da Vida e dos Direitos Humanos Carmen Bascarán (CDVDH), que desenvolvem a Rede de Ação Integrada para Combater a Escravidão (Raice) nestes cinco municípios. O Programa Raice foi idealizado pela CPT e conta com o apoio do MPT-MA e assessoria da Organização Internacional do Trabalho (OIT).

Cada cesta possui 22 itens diferentes: alimentos não perecíveis (arroz, feijão, macarrão, óleo, farinha, sardinha, sal, açúcar, leite, café, biscoito cream cracker, floco de milho e floco de arroz) e materiais de higiene e limpeza (máscaras de tecido, álcool 70%, álcool em gel, água sanitária, detergente, sabão em barra, sabão em pó, papel higiênico e sabonete).●

Íntegra em **oestadoma.com/*485111***

ESTADO DO MARANHÃO
SECRETARIA DE ESTADO DE INDÚSTRIA COMÉRCIO E ENERGIA - SEINC
COMISSÃO SETORIAL DE LICITAÇÃO - CSL
AVISO DE REPUBLICAÇÃO.
PREGÃO PRESENCIAL Nº 001/2020 – CSL/SEINC.
PROCESSO ADMINISTRATIVO Nº 0013401/2020 – SEINC/MA.

A SECRETARIA DE ESTADO DE INDÚSTRIA, COMÉRCIO E ENERGIA – SEINC, inscrita no CNPJ Nº 05.032.043/0001-72, por intermédio do Pregoeiro, designado pela Portaria nº. 009/2020-GAB/SEINC de 13 de fevereiro de 2020, publicada no Diário Oficial do Estado do Maranhão na edição do dia 20 de março de 2020, torna público que realizará às 15h do dia 23 de junho de 2020, na sua sede, situada no Av. Jerônimo de Albuquerque, Palácio Henrique de La Rocque, S/N – 1ºandar, Calhau, São Luís - MA, licitação na modalidade Pregão, na forma Presencial, do tipo menor preço, para contratação de serviços especializados e continuados de limpeza, conservação e copeiragem, com o fornecimento de materiais de interesse da SEINC/MA, na forma da Lei Federal nº 10.520, de 17 de julho de 2002 e subsidiariamente pela Lei Federal nº 8.666, de 21 de junho de 1993 e suas alterações, Lei Complementar nº 123, de 14 de dezembro 2006, alterada pela Lei Complementar nº 147, de 07 de agosto de 2014 e demais legislação aplicável. O Edital e seus anexos estão à disposição dos interessados através do site www.seinc.ma.gov.br ou na sede desta Secretaria, de segunda à sexta-feira, no horário de 13h30 às 19h, onde poderão ser consultados gratuitamente ou obtidos mediante a entrega de uma resma de papel A4 ou, ainda, mediante o recolhimento da importância de R$ 30,00 (trinta reais) feito, exclusivamente, através do Documento de Arrecadação de Receita Estadual - DARE, emitido "via internet", no site www.sefaz.ma.gov.br, código da receita 214.

São Luís, 05 de junho de 2020.
Fábio Henrique Garcia Pereira
Pregoeiro Oficial - SEINC/MA

ESTADO DO MARANHÃO
SECRETARIA DE ESTADO DA GESTÃO, PATRIMÔNIO E ASSISTÊNCIA DOS SERVIDORES – SEGEP
SECRETARIA ADJUNTA DE REGISTRO DE PREÇOS – SARP
AVISO DE REMARCAÇÃO
PREGÃO Nº 014/2020 – SARP/MA
PROCESSO ADMINISTRATIVO Nº 22358/2020 – SARP

O **SECRETÁRIO ADJUNTO DE REGISTRO DE PREÇOS** torna público que a licitação em epígrafe, Pregão Presencial, do tipo Menor Preço por Item, objetivando o Registro de Preço para Aquisição de Material de Consumo – tipo – Água Mineral, de interesse da Agência Estadual de Defesa Agropecuária do Maranhão - AGED; Agência Estadual de Pesquisa Agropecuária e de Extensão Rural do Maranhão - AGERP; Corpo de Bombeiro Militar do Maranhão - CBMMA; Fundação de Amparo à Pesquisa e ao Desenvolvimento Científico e Tecnológico do Maranhão - FAPEMA; Instituto Maranhense de Estudos Socioeconômicos e Cartográficos - IMESC; Instituto de Previdência dos Servidores do Estado do Maranhão - IPREV; Instituto de Colonização e Terras do Maranhão - ITERMA; Polícia Civil do Maranhão - PCMA; Procuradoria Geral do Estado - PGE; Polícia Militar do Maranhão - PMMA; Polícia Militar do Maranhão 2º EPMONT - PMMA 2º EPMONT; Instituto de Promoção e Defesa do Cidadão e Consumidor do Maranhão - PROCON; Secretaria de Agricultura Familiar - SAF; Secretaria de Estado da Agricultura, Pecuária e Pesca - SAGRIMA; Secretaria de Estado de Administração Penitenciária - SEAP; Secretaria de Estado da Ciência, Tecnologia e Inovação - SECTI; Secretaria de Estado do Esporte e Lazer - SEDEL; Secretaria de Estado do Desenvolvimento Social - SEDES; Secretaria de Estado dos Direitos Humanos e Participação Popular - SEDIHPOP; Secretaria de Estado da Educação - SEDUC; Secretaria de Estado da Fazenda - SEFAZ; Secretaria de Estado da Gestão, Patrimônio e Assistência dos Servidores - SEGEP; Secretaria de Estado de Meio Ambiente e Recursos Naturais - SEMA; Secretaria de Estado da Mulher - SEMU; Secretaria de Estado de Programas Estratégicos - SEPE; Secretaria de Estado do Planejamento e Orçamento - SEPLAN; Secretaria de Estado do Turismo - SETUR; Secretaria de Estado da Infraestrutura - SINFRA; Secretaria de Estado da Segurança Pública - SSP; Secretaria de Estado da Transparência e Controle - STC; Secretaria de Estadual do Maranhão - UEMA, anteriormente adiado até ulterior deliberação, fica REMARCADA para o dia 25 de junho de 2020, às 14h, no auditório da SEGEP - 4º andar, Av. Jerônimo de Albuquerque, Edifício Clodomir Milet, s/nº, Calhau - São Luís/MA. CEP: 65074- 220. O Edital e seus anexos estão à disposição dos interessados, na página www.compras.ma.gov.br e no sitio da www.segep.ma.gov.br.

São Luís, 03 de junho de 2020.
Deimison Neves dos Santos
Secretário Adjunto de Registro de Preços

Campanha de prevenção a relacionamentos abusivos

Ação se propõe a destacar a importância do respeito entre as pessoas; identificar mais cedo o relacionamento abusivo; disseminar informações sobre Medida Protetiva de Urgência para mulheres

Divulgação

Pesquisa aponta que 43% das vítimas dos abusos são solteiras

Com o tema "O Respeito sim, deveria ser um vírus e contaminar todo mundo", a 2ª Vara da Mulher de São Luís lança, nesta quarta-feira (10), uma campanha de prevenção a relacionamentos abusivos e conscientização de jovens, nas redes sociais e imprensa, por ocasião da passagem do Dia dos Namorados (12 de junho).

A campanha se propõe a destacar a importância do respeito entre as pessoas; identificar mais cedo o relacionamento abusivo; disseminar informações sobre Medida Protetiva de Urgência para mulheres jovens; divulgar os canais de atendimento da rede de enfrentamento à violência contra a mulher e arrecadar doações para as mulheres em situação de violência doméstica e familiar.

As ações da campanha serão realizadas de quarta a sexta-feira, com palestras ao vivo (*lives*) pelo Instagram. A live de abertura será feita na quarta-feira (10), às 16h, com o tema "Viver relacionamentos com sentido", com a juíza da 2ª Vara da Mulher, Lúcia Barros Heluy (@luciaheluy) e a psicóloga Rogener Almeida Costa. Na quinta-feira (11), a partir das 18h, será realizado webinário com três painéis de discussão sobre os temas "Relacionamentos Abusivos: o que é e como lidar com essa situação"; "No namoro, você em primeiro lugar" e "O amor é (ou deve ser) contagioso".

No Dia dos Namorados, 12, às 16h, haverá a live-debate de encerramento das atividades, sobre o tema principal: "Relacionamento abusivo, como detectar?", com a juíza e a promotora de Justiça especializada em violência doméstica, Selma Regina, no instagram MPMA_OFICIAL, seguida de live-show solidária, às 20h.

Ao longo da semana, serão divulgadas mensagens virtuais com alertas que levam a pessoa a refletir sobre o relacionamento amoroso e se prevenir sobre possíveis abusos, tais como "Atitudes mostram quem a pessoa é de verdade", "Críticas devem ser construtivas e isoladas", "Quem gosta aceita, apoia, incentiva e respeita"; "Se o namoro te fizer mal, caia fora!", "Namorada ideal exige respeito e igualdade", "Namorar não te obriga a nada!", "Namoro é escolha, não é prisão!" e "No namoro, isolamento é sempre perigoso". ●

MAIS

Piores formas de trabalho infantil

Em cumprimento à Convenção, o Brasil elaborou a Lista das Piores Formas de Trabalho Infantil (Lista TIP). Entre elas, destacam-se: trabalho infantil na agricultura; trabalho infantil doméstico; trabalho Infantil na produção e tráfico de drogas; trabalho infantil informal urbano; trabalho infantil no lixo e com o lixo; e exploração sexual de crianças e adolescentes.

Íntegra em **oestadoma.com/*485110***

PREFEITURA MUNICIPAL DE ALTO ALEGRE DO PINDARÉ - MA
Av. João XXIII, S/N - Centro
CNPJ: 01.612.832/0001-21

AVISO DE LICITAÇÃO

PREGÃO PRESENCIAL SRP Nº 018/2020 - Licitação Híbrida: Itens de Ampla Participação e Itens Exclusivos para Participação de ME/EPP e Equiparado. A PREFEITURA MUNICIPAL DE ALTO ALEGRE DO PINDARÉ – MA, torna público aos interessados que realizará às **15h00min do dia 23/06/2020**, *no Prédio da Prefeitura Municipal, localizada na Av. João XXIII, S/N – Centro*, licitação, na modalidade **Pregão Presencial Por Sistema de Registro de Preço nº 018/2020-CPL, tipo Maior desconto, para a Contratação de pessoa jurídica para o fornecimento, sob demanda, de combustíveis (gasolina comum e óleo diesel S-10), para abastecimento da frota de veículos das Secretarias Municipal de Saúde e de Assistência Social do Município de Alto Alegre do Pindaré, que disponha de pelo menos 1 (um) posto de abastecimento, que funcione diariamente, 24h, na zona urbana dessa municipalidade**, na forma da Lei Federal nº 10.520, de 17 de julho de 2002, e subsidiariamente pela Lei Federal nº 8.666, de 21 de junho de 1993. Conforme consta do **Processo Administrativo nº 177/2020-PMAAP**. O Edital e seus anexos estão à disposição dos interessados no endereço supra, de 2ª a 6ª feira, das 08 às 12 horas, onde poderão ser gratuitamente consultados ou obtidos através da apresentação de mídia eletrônica (pendrive); ou ainda obtida cópia física mediante o recolhimento da importância de R$ 50,00, feito exclusivamente, através do DAM, emitido pela Coordenação de Tributos, Arrecadação e Fiscalização. Ademais, por força da Lei n° 13.979/2020 e Decretos Estaduais e Municipais que versam sobre a emergência em saúde, a Sessão Pública seguirá procedimentos necessários para prevenção e enfrentamento à epidemia causada pelo COVID-19 (coronavírus). Diante disso, informamos que para evitar aglomeração de pessoas, será permitida a presença de um representante por licitante e que será obrigatório o uso e deverá portar máscara de proteção respiratória durante a Sessão, bem como o do álcool gel de forma ostensiva por todos os participantes. Por fim, qualquer modificação no Edital será divulgada na forma do artigo 21, § 4º da Lei 8.666/93 e comunicada aos interessados que adquirirem o Edital na CPL. Pedidos de esclarecimentos deverão ser protocolados na CPL, no endereço acima. Alto Alegre do Pindaré (MA), 03 de Junho de 2020. **Francival Veloso Fernandes Pregoeiro da CPL/PMAAP.**

www.oimparcial.com.br

O IMPARCIAL

Ano XCIV Nº 36.103 | SÃO LUÍS-MA, TERÇA-FEIRA, 9 DE JUNHO DE 2020 | CAPITAL E INTERIOR R$ 2,00 | @OImparcialMA | @imparcialonline | @oimparcial | 98 98232-0262

Aulas presenciais devem voltar apenas no dia 1º de julho no Maranhão

As aulas devem retornar gradativamente no dia 1º de julho. Essa foi a data estipulada pelo governador Flávio Dino para o retorno das aulas no Maranhão. Ele fez o anúncio na manhã de ontem(8), durante coletiva de imprensa nas redes sociais PÁGINA 9

Última etapa da vacinação contra a Influenza/H1N1 começa em São Luís

Hoje (9), vacinam pessoas cujos nomes começam pelas letras A, B, C e D; na quarta (10) e quinta (11), é a vez de das letras E, F e G. O calendário segue até o dia 26 de junho, quando a campanha será encerrada pela Prefeitura de São Luís. PÁGINA 6

SEM SALVAÇÃO

Navio será afundado na costa do Maranhão

Após três meses e 13 dias encalhado na Baía de São Marcos, foi decidido que o navio Stellar Banner será afundado a 150 km da costa maranhense. A equipe de salvatagem já deu início à preparação do navio para o afundamento. Começou a retirada do restante dos resíduos oleosos, objetos flutuantes e de contaminantes a bordo da embarcação. Com isso, será o 7º a ficar nos mares maranhenses. PÁGINA 10

Conheça a história dos outros navios que naufragaram na Baía de São Marcos

PÁGINA 10

ATIVISMO

"Rede Social é uma ferramenta supercifical no combate ao racismo"

"Não houve conscientização. Pelo contrário", afirma a pesquisadora Meredith Clark sobre os protestos contra o racismo, tanto nas ruas dos Estados Unidos quanto nas redes sociais, após a morte de George Floyd, asfixiado por um policial. Entenda a explicação da especialista americana. PÁGINA 7

REFORMA

Governo empossa novos secretários

Em decorrência das eleições de 2020, Dino deu posse aos novos secretários em substituição aos que se desincompatibilizaram para eleições municipais.

PÁGINA 5

PANDEMIA

Eliziane Gama quer CPI dos dados da covid-19

PÁGINA 5

TEMPO E TEMPERATURA

Chuva	10mm	Chances: 90%
Vento	NE	26km/h
Umidade	51%	70%
Sol	05:39h	17:55h

BASTIDORES A gangorra chinesa no Brasil

E nesses altos e baixos, tangidos por posturas cambitadas de membros do governo Bolsonaro em relação ao regime chinês e à pandemia da covid-19, o país asiático já impôs ao menos 10 barreiras comerciais a produtos brasileiros, de um total de 70 do todo o comércio internacional.

TÁBUA DE MARÉ

SEG 01/06/2020
04H26 ..... 0.5M
10H39 ..... 6.0M
16H51 ..... 0.7M
23H02 ..... 6.0M

FINANCIAMENTO

BNDES anuncia novas medidas de combate

O objetivo é que possam investir em ações de enfrentamento à pandemia e na redução do impacto das consequências econômicas

O presidente do Banco Nacional de Desenvolvimento Econômico e Social (BNDES), Gustavo Montezano, anunciou nesta segunda-feira (8) um conjunto de ações emergenciais, no valor de R$ 4,3 bilhões, para combater impactos da pandemia de covid-19 no país. Entre as medidas, destaca-se a suspensão, até o fim de dezembro deste ano, do pagamento de juros em contratos de financiamento do BNDES com estados, municípios e o Distrito Federal.

Montezano anunciou também a aprovação de repasse emergencial de recursos para os 13 estados que têm contratos ativos com o banco: Acre, Amapá, Bahia, Espírito Santo, Goiás, Maranhão, Minas Gerais, Mato Grosso do Sul, Pará, Paraíba, Piauí, Rio Grande do Sul e Santa Catarina. O objetivo é que possam investir em ações de enfrentamento à pandemia e na redução do impacto das consequências econômicas. A medida permite também prorrogar os prazos das operações pelo mesmo período.

Pelos cálculos do BNDES, a suspensão temporária de pagamentos, conhecida como standstill, tem potencial de irrigar a economia com R$ 3,9 bilhões neste ano, uma vez que os recursos poderão permanecer nas contas dos estados e do Distrito Federal, além de 44 municípios. A suspensão temporária já tinha sido adotada pela instituição para empresas. Montezano destacou que o banco está preparado e organizado para processar o grande volume de operações e conseguirá gerenciaro processo, apesar da grande demanda que pode ocorrer nas próximas semanas.

Com os repasses emergenciais, os estados que têm contratos ativos com o BNDES poderão usar o saldo a desembolsar de operações vigentes para o combate à crise, com a condição de que isso não comprometa a conclusão de obras em andamento. De acordo com o BNDES, o potencial total da medida é de R$ 456 milhões, e os recursos liberados serão ajustados à capacidade de execução de investimentos de cada estado.

"Não serão alteradas as obrigações dos estados. O banco só vai liberar os recursos com mais flexibilidade e agilidade para que os estados possam se utilizar dos R$ 456 bilhões para atuar em obras, construções e infraestrutura, tão importantes na retomada da nossa economia", disse Montezano. Segundo ele, essa ação de apoio a estados e municípios estava sendo preparada há algum tempo e só foi possível agora, após a sanção presidencial do projeto de lei que trata do assunto.

Saúde

Outra iniciativa anunciada é a liberação de linha de crédito emergencial para empresas do setor de saúde, como hospitais e laboratórios privados com faturamento acima de R$ 300 milhões por ano, com a contrapartida de manutenção ou ampliação de empregos.

Montezano informou que a linha é de R$ 2 bilhões e segue todos os trâmites normais, com a etapa de apresentação de garantias, mas sem necessidade de definir algum tipo de investimento ou infraestrutura. A linha pode usar apenas para ampliar a liquidez das empresas: "tem como objetivo apoiar essas instituições que são protagonistas no combate ao momento em que vivemos".

Acesso ao crédito

O BNDES também anunciou crédito novo para atender à necessidade de capital de giro de cadeias produtivas com foco nas pequenas e médias empresas. Montezano disse que o programa não vai alterar a relação direta da instituição financeira com o cliente, mas ressaltou que o BNDES atuará para reduzir os riscos do banco que faz o empréstimo às empresas. "Ele vai funcionar como um fundo de aval, em que parte do risco vai ser assumida pelo fundo. Então, a instituição financeira continua com uma parte substancial desse risco, mas como o fundo, ele, entre aspas, vai assegurar a garantia de parte desse empréstimo."

Ele acrescentou que a liberação de crédito para pequenas e médias empresas é medida comum em diversos momentos da economia, mas precisa passar por uma mudança para atender melhor. "Quando se compara o patamar de juros que essas pequenas e médias empresas pagam no Brasil com o de outras empresas no mundo, é bem notório que a situação não é a ideal, no que a gente vive aqui."

SAÚDE

OMS diz que pandemia está piorando no mundo

DIRETOR DA OMS MANTÉM A PREOCUPAÇÃO COM VÍRUS

A pandemia da COVID-19 está piorando em todo o mundo, informou a Organização Mundial da Saúde (OMS) nesta segunda-feira (8).

"Embora a situação na Europa esteja melhorando, globalmente está piorando", disse o diretor-geral da OMS, Tedros Adhanom Ghebreyesus, em uma entrevista em videochamada, em Genebra.

"Em nove dos últimos 10 dias, mais de 100.000 casos foram relatados. Ontem, mais de 136.000 casos foram contabilizados, o máximo em um único dia", acrescentou.

Segundo o chefe da OMS, quase 75% dos casos registrados no domingo estavam concentrados em 10 países, a maioria da América e do sul da Ásia.

O novo coronavírus já matou mais de 403.000 pessoas e infectou ao menos 7 milhões desde que surgiu na China em dezembro do último ano, de acordo com o último relatório da AFP baseado em fontes oficiais.

Depois de inicialmente atingir o Leste Asiático, em seguida a Europa se tornou o epicentro da pandemia, que agora ocorre na América.

PROJETOS

Projetos de favelas para receber verbas

FOTO: FERNANDO FRAZÃO/AGÊNCIA BRASIL)

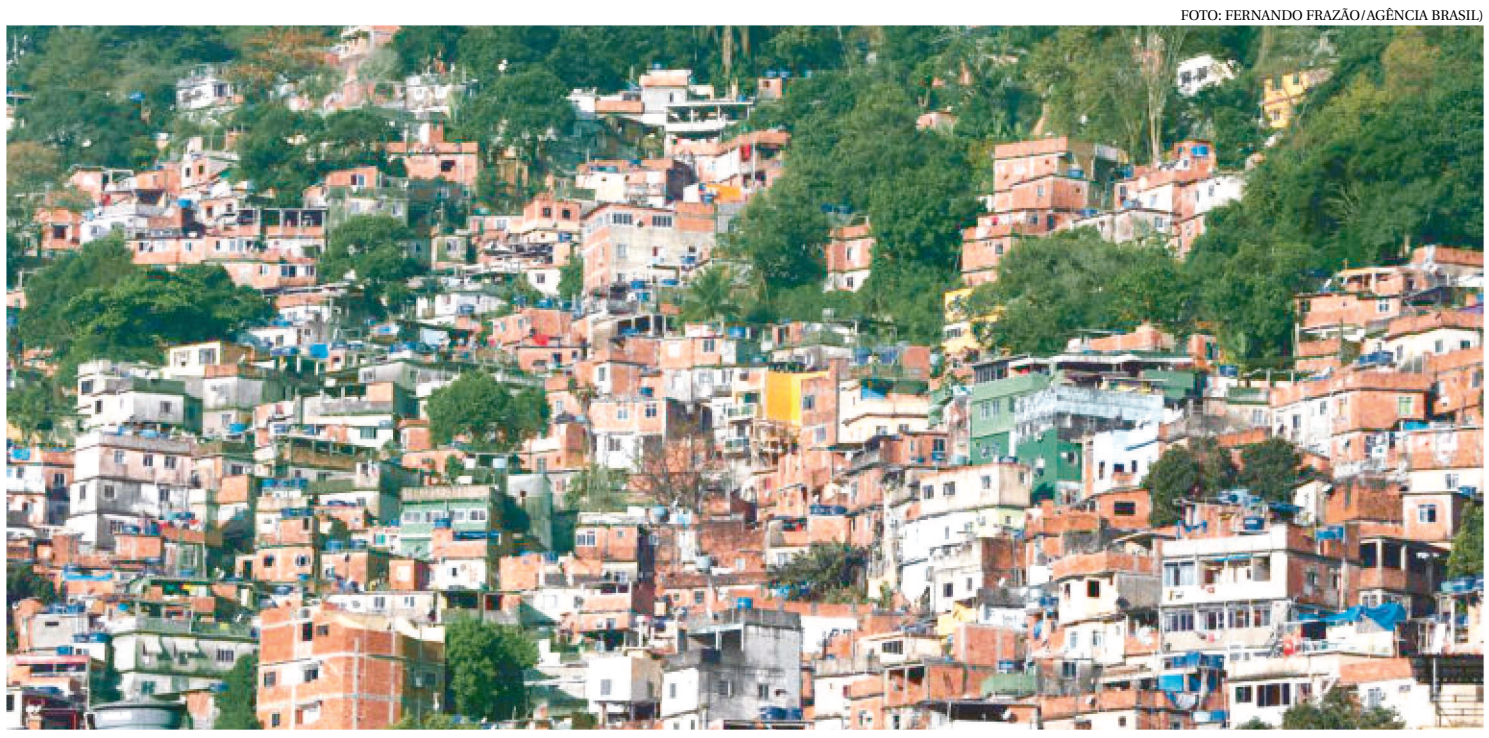

PROPOSTAS DE COMUNICAÇÃO PODEM SER ENTREGUES ATÉ DIA 13

As organizações Desabafo Social e o Instituto Galo da Manhã receberão até o próximo sábado (13) propostas de comunicação de todos os cantos do Brasil, que tenham por objetivo informar populações periféricas sobre a pandemia de covid-19. De acordo com as regras estabelecidas para seleção, é necessário que as iniciativas já estejam em andamento para poder concorrer ao valor que será concedido a cada projeto, de até R$ 5 mil.

Há, ainda, outros critérios que devem ser seguidos, como utilizar o meio de comunicação para estimular as comunidades a ficarem em casa e respeitar as medidas de distanciamento social.

Para serem considerados elegíveis, os projetos também devem contribuir para disseminar mensagens sobre o risco de covid-19, fornecendo informações através de dicas práticas, como indicação de fontes de divulgação de vagas de emprego e de prevenção contra a transmissão da doença.

Os projetos podem, também, facilitar o diálogo em torno de fatores mais complexos da pandemia, como assuntos referentes às áreas de economia, direitos humanos e política.

Projetos escolhidos

Na primeira fase de seleção, foram escolhidos dez projetos, dos quais metade é do interior do país e metade de capitais.

São eles: Bike Sonora, de Sobral (CE); Zalika Produções, de Taboão da Serra (SP); Associação Quilombola de Volta Miúda, de Caravelas (BA); Coletivo Tururu, de Paulista (CE); Infiltrados no Cast; NordesteEuSou, de Salvador; CDD Acontece – Jornal Comunitário da Cidade de Deus, do Rio de Janeiro; Mulheres da Quebrada, de Belo Horizonte; Projeto Motivar, de Natal; e Telas em Movimento – Festival de Cinema das Periferias da Amazônia, de Belém.

De acordo com o Instituto Brasileiro de Geografia e Estatística (IBGE), as favelas concentram mais de 5 milhões de domicílios. Embora Belém seja a capital com a maior proporção de domicílios (55,5%) nessas comunidades, São Paulo e Rio de Janeiro respondem por quase um quinto dos lares com esse perfil.

Quando se observam os desdobramentos da pandemia nesses locais, nota-se que a crise sanitária tem acentuado desigualdades sociais que já a precediam. Conforme apurou a Agência Brasil, um levantamento da organização Viva Rio mostrou que 75,5% das pessoas com sintomas de covid-19 nas favelas não procuraram atendimento médico e que metade conhece alguém próximo que morreu da doença.

A pesquisa revela ainda que 10% das mortes ocorreram dentro de casa, sem que o paciente infectado contasse com assistência médica.

Com salários baixos, moradores de favelas também relatam ter dificuldades para manter uma reserva de dinheiro. Além disso, enfrentam outros obstáculos, como a falta de acesso a itens de higiene pessoal e de água potável.

ORIENTAÇÕES

MP faz recomendações para volta às aulas

PROMOTORIA ENVIOU DOCUMENTOS PARA AUTORIDADES

O Ministério Público do Maranhão, por meio da 2ª Promotoria de Justiça Especializada na Defesa da Educação, encaminhou, em 25 de maio, Recomendações para representantes de escolas públicas municipais, particulares e comunitárias de São Luís, orientando sobre medidas sanitárias na volta às aulas presenciais.

Os documentos foram enviados ao secretário municipal de Educação de São Luís, Moacir Feitosa, ao presidente do Sindicato dos Estabelecimentos de Ensino no Estado do Maranhão (Sinepe/MA), Paulino Delmar Rodrigues Pereira, e à presidente do Fórum das Escolas Comunitárias de São Luís, Neuza Ribeiro. Assinou as manifestações ministeriais a promotora de justiça Maria Luciane Lisboa Belo.

RECOMENDAÇÕES

Entre as principais orientações, o MPMA recomenda a formação de equipes técnicas habilitadas para proceder à elaboração de protocolo, definindo os padrões de conduta e organização que devem ser seguidos dentro das instituições de ensino. Também foi sugerida a reavaliação das questões pedagógicas a serem trabalhadas com as crianças, principalmente da educação infantil.

Além da obrigatoriedade do uso de máscara por todos que forem circular nas escolas, os espaços físicos devem ser higienizados com mais frequência, intensificando a limpeza das salas de aula durante a troca de turno e lavagem das caixas d'água/cisternas, bem como o cuidado extra com a água a ser consumida pela comunidade escolar. Na entrada, borrifadores contendo solução higienizante devem estar disponíveis.

A promotora recomenda também que unidades escolares tenham uma equipe de limpeza capacitada, devendo ser disponibilizados a esses profissionais os materiais de uso pessoal para garantirem a sua segurança e saúde, como luvas, máscaras e outros.

MUDANÇAS

Maranhão tem quatro novos secretários

Em decorrência das eleições de 2020, o governador Flávio Dino deu posse aos novos secretários em substituição aos que se desincompatibilizaram para eleições municipais

SAMARTONY MARTINS

O governador Flávio Dino (PCdoB) anunciou por meio de sua rede social os novos secretários de estado, em substituição aos que se desincompatibilizaram para eleições municipai. São eles: Diego Rolim (Meio Ambiente); Sérgio Delmiro (Agricultura); Raimundo Reis (Cidades) Nayra Monteiro (Mulher).

> Os quatro servidores públicos assumem o lugar dos ex-titulares que vão concorrer às eleições de 2020 aos cargos de prefeito e vereador.

Para o secretário, Diego Rolim que tomou posse esta semana ressaltou que é um momento importante, pois há diversas ações já sendo realizadas: "É uma honra poder fazer parte da (Secretaria de Meio Ambiente do Estado do Maranhão (Sema). Eu agradeço imensamente ao Governador Flávio Dino, por esta oportunidade e pela confiança depositada. Continuaremos com nosso trabalho e este é um grande desafio: dar continuidade à gestão das Políticas de Meio Ambiente que já vem sendo desenvolvidas e ajudar ainda mais o nosso Estado, principalmente agora, onde mais do que nunca, estamos revendo nossa relação com o meio ambiente e como poderemos realizar mais ações pensando na sustentabilidade", pontuou o novo secretário que substituiu secretário Rafael Ribeiro, Diego Rolim já atuava na Sema como chefe da Assessoria Jurídica e já exerceu o cargo de Procurador-Geral do município de Alto Alegre do Pindaré. Ele substituirá Rafael Ribeiro, que esteve à frente do órgão desde março de 2019.

Quem também assumiu a secretaria estadual de Agricultura, Pecuária e Pesca do Maranhão foi o subsecretário Sérgio Delmiro que assumiu o comando da pasta em substituição a Fabiana Vilar, que irá disputar as eleições deste ano. Ele foi nomeado nesta terça, 2 de junho, pelo governador Flávio Dino. Sérgio era o secretário adjunto, foi indicado pelo PL, para comandar a pasta no lugar de Fabiana Vilar Rodrigues, que pediu exoneração para ficar à disposição do partido Avante para disputa eleitoral. Antes de assumir o cargo de adjunto, superintendente na Sagrima, foi secretário executivo da Aprosoja Maranhão e esteve à frente do departamento de Indústria e Comércio do município de Anapurus, na gestão da prefeita Vanderly Monteles.

Flávio Dino também confirmou o advogado Raimundo Reis como o novo secretário de Estado das Cidades e Desenvolvimento Urbano (Secid), em substituição a Rubens Pereira Júnior (PCdoB), que é deputado federal licenciado e renovou a licença para que Gastão Vieira (PROS) permaneça no exercício do mandato, se desincompatibilizou do cargo. Rubens Junior precisou se descompatibilizar do cargo para disputar a Prefeitura de São Luís. A nomeação de Raimundo Reis na Secid foi oficializada no inicio da noite da última sexta-feira, (5), e, assim, o governador dá continuidade administrativa ao trabalho realizado na pasta.

A advogada Nayra Monteiro é a nova titular da secretaria estadual da Mulher. Nayra Monteiro já era secretária adjunta da pasta e agora assume a titularidade. Ela substituiu a deputada estadual Ana do Gás, que se desincompatibilizou para concorrer ao cargo de prefeita de Santo Antonio dos Lopes nas eleições deste ano. A nova secretária vinha atuando em parceria com a secretaria estadual do trabalho para o fortalecimento de ações para garantias de vagas e valorização das mulheres no mercado de trabalho.

Os servidores públicos, estatutários ou não, dos órgãos ou entidades da administração direta ou indireta do município, estado ou governo federal que desejarem concorrer a cargo eletivo nas Eleições de 2020, deverão requerer sua respectiva licença e/ou exoneração do cargo e/ou dispensa da função de confiança ou função especial, gratificações, conforme o caso, observados os prazos estabelecidos na legislação eleitoral vigente.

Eliziane quer CPI dos dados do covid-19

POR RAIMUNDO BORGES

A líder do partido Cidadania no Senado Eliziane Gama se junta à oposição para questionar numa CPI e em ação no Supremo Tribunal Federal (STF) as mudanças feitas pelo governo no tratamento de dados de casos e mortos por covid-19. Além de mudar o horário da divulgação para perto das 22hs, também alterou o método de contagem dos casos, dos óbitos e de internação.

A divergência de dados e o atraso na divulgação dos números sobre a covid-19 no país por parte do governo federal causaram a reação de senadores oposicionistas. Pelas redes sociais, no domingo (7) e ontem, dia 8, eles reclamaram da falta de transparência e de uma possível manipulação de informações.

Prova de crueldade

O Cidadania, liderado por Eliziane Gama, anunciou que vai apresentar pedido de instalação de uma comissão parlamentar de inquérito (CPI) para investigar a atuação do Ministério da Saúde. Enquanto isso, o líder da oposição, Randolfe Rodrigues (Rede-AP), no Senado informou que já tomou medidas judiciais para a divulgação completa dos balanços de infectados e mortos.

— Manipular dados de mortes é prova da crueldade de Bolsonaro. Já acionamos o Supremo Tribunal Federal [STF] e vamos representar em todos os lugares possíveis para que a verdade seja restabelecida. Não vamos permitir que esses covardes se escondam atrás da dor de milhares de família — afirmou.

Randolfe e outros parlamentares ingressaram com uma Ação de Descumprimento de Preceito Fundamental (ADPF) no Supremo, com medida de liminar, para que o governo divulgue a compilação de dados estaduais, sem manipulação, e também para que o balanço diário seja feito até as 19h30.

Eles pedem também que a divulgação de casos suspeitos e confirmados seja categorizada por idade, sexo, raça, número de testes realizados, curas, taxas de mortalidade e letalidade e número de profissionais da saúde contaminados. Além disso, querem que o Poder Executivo desenvolva e torne pública metodologia que estime o número de subnotificações diariamente.

Para os congressistas, a atuação do governo está configurando uma "clara violação a preceitos fundamentais da Constituição federal, sobretudo ao direito à vida e saúde do povo, bem como do dever de transparência da administração pública".

Além de Randolfe, assinam a ação o senador Fabiano Contarato (Rede-ES) e os deputados André Figueiredo (PDT-CE), Fernanda Melchionna (PSol-RS), Joenia Wapichana (Rede-RR) e Perpétua Almeida (PCdoB-AC).

Comissão de Inquérito

Já o Cidadania vai optar por uma estratégia diferente. Eliziane Gama (MA) acredita que uma comissão de inquérito é necessária para investigar "ações nebulosas do governo e do Ministério da Saúde relacionadas a políticas púbicas de combate à pandemia".

"A desinformação praticada pelo Estado é crime. O artigo 37 da Constituição exige que os atos da administração pública devem ser marcados pela legalidade, impessoalidade, moralidade e publicidade. E atentar contra a Constituição, segundo o artigo 85, enseja crime de responsabilidade. O governo Bolsonaro está dando passos largos nessa direção, e a nação não vai tolerar tal desatino", disse a senadora por meio de nota.

Repercussão

Os questionamentos sobre a divulgação de dados começaram depois que o governo decidiu liberar mais tarde, por volta das 22h, o balanço diário, que vinha sendo feito entre 17h e 19h. Na noite de domingo (7), num intervalo de poucas horas, foram divulgados dois balanços com números divergentes sobre a quantidade de mortos e de casos confirmados nas últimas 24 horas.

O senador Jean Paul Prates (PT-RN) é um dos que protestaram contra as indefinições. Ele disse temer que o país seja prejudicado internacionalmente.

"Isso não pode continuar. Tentar escamotear a pandemia manipulando números é o que faltava para nos tornarmos de vez párias internacionais. Pessoas sem qualquer noção de responsabilidade institucional nos governam. Agem como quem brinca com a vida e o destino dos brasileiros", disse pelo Twitter.

Outro que cobrou mudança de postura do governo e mais transparência foi o senador Fernando Collor (Pros-AL): "Mudanças feitas na divulgação de informações sobre a covid-19 dificultam o acompanhamento da crise pela sociedade, reduzem a credibilidade dos dados, aprofundam o isolamento do governo. Diálogo e transparência são fundamentais no enfrentamento da pandemia!"

Ao divulgar uma notícia de que o Ministério Público Federal tinha dado 72 horas para que o ministro interino da Saúde, general Eduardo Pazuello, explicasse as mudanças na divulgação de mortes, o senador Humberto Costa (PT-PE) comparou a atuação do governo Bolsonaro a uma ditadura.

"Acabou o tempo sombrio de dados escondidos da ditadura, Jair Bolsonaro. As instituições democráticas deste país não deixarão o seu governo jogar os dados da covid-19 debaixo do tapete para mentir à população", afirmou.

O senador Weverton Rocha, líder do PDT-MA, por sua vez, lembrou a situação da Nova Zelândia, que, na opinião dele, foi conduzida na crise por um governo responsável.

BASTIDORES

Raimundo Borges
bastidores@oimparcial.com.br

A gangorra chinesa no Brasil

Depois de um período de plena efervescência comercial entre Brasil e China, envolvendo robustos investimentos em infraestrutura e em parceria comerciais, a história está mudando de rumo em 2020. E nesses altos e baixos, tangidos por posturas cambitadas de membros do governo Bolsonaro em relação ao regime chinês e a pandemia da covid-19, o país asiático já impôs ao menos 10 barreiras comerciais a produtos brasileiros, de um total de 70 do todo o comércio internacional.

Só no mês de março, segundo levantamento da CNI, foram encontradas ao menos 17 novas barreiras. São 10 da China, e as demais, do México, Arábia Saudita, Argentina, Índia e União Europeia. O Maranhão pode ser afetado, por tem a China como o destino da boa parte de seus produtos agrícolas, assim como o minério da Vale, saído do Porto do Itaqui. O movimento comercial e de relações bilaterais entre Brasil e China tem sido movido por uma gangorra de altos e baixos.

Porém, em 2019, os investimentos chineses no Brasil voltaram a crescer para US$ 1,9 bilhão, depois de terem minguado em 2018, com apenas US$ 283,4 milhões, em função das incertezas do jogo eleitoral. O vice-presidente Hamilton Mourão foi a Pequim com a missão de abrandar as dúvidas dos chineses sobre a gestão de Jair Bolsonaro. Poucos meses depois, em outubro, o próprio Bolsonaro desembarcaria na China, quando declarou que estava "num país capitalista". Ele convidou empresas chinesas a participarem do megaleilão do pré-sal, que ocorreu em novembro, mas foi a Petrobrás que arrematou duas das quatro áreas oferecidas. Na maior delas, teve parceria com as estatais chinesas CNOOC e CNODC.

Já os investimentos da gigante chinesa no projeto do Porto São Luís, com US$ 2 bilhões, estão dependendo de acordo com duas famílias que permanecem na área. O Porto objetiva facilitar a logística de exportação de grãos tanto do Maranhão como da região do Matopiba e centro-oeste. Em abril deste ano, o governador Flávio Dino anulou o decreto 002Q/2019, que permitia a desapropriação contra sete ocupantes do terreno. A empresa recorreu e ganhou na Justiça. Agora falta o encerramento dessa pendenga, para a retomada das obras. Na ocasião, a Frente Parlamentar Brasil-China repudiou o ato do governador maranhense.

Estranho do ninho

O líder do PSDB no Senado, Roberto Rocha é hoje mais bolsonarista do que muitos integrantes do PSL, partido do qual Bolsonaro se desfiliou para criar a Aliança pelo Brasil, mas continua do governo. É uma postura parecida com a do então deputado José Reinaldo, no governo Michel Temer.

Caso parecido

Reinaldo, como governador, foi um dos responsáveis pela entrada de Flávio Dino na Política, em 2006, depois virou adversário do governador no episódio do recebimento do impeachment de Dilma Rousseff, votando a favor. Daí virou queridinho de Michel Temer no poder.

Surra de urna

Como candidato a senador em 2018, José Reinaldo, que trocou o PSB, aliado ao PCdoB de Flávio Dino, pelo PSDB de Roberto Rocha, ficou com magros 3,84% dos votos. Agora Roberto Rocha é um tucano isolado no ninho, mas de braços dados com Bolsonaro.

"Estão colocando as mangas de fora"

Do presidente Jair Bolsonaro, ontem, falando a apoiadores, sobre manifestações de domingo em várias capitais brasileiras. Para ele, o povo na rua é o grande problema do momento. E a pandemia, fica em que grau de importância?

1 A líder do Cidadania no Senado, Eliziane Gama (MA), acredita que uma comissão de inquérito é necessária para investigar "ações nebulosas do governo e do Ministério da Saúde sobre políticas púbicas e os dados na pandemia do covid-19.

2 O que merece e destaque hoje no Congresso Nacional é a posição dos três senadores do Maranhão. Todos são líderes dos respectivos partidos: Weverton Rocha, do PDT; Eliziane Gama, do Cidadania; e Roberto Rocha, do PSDB.

3 O ex-presidente FHC considera "bobagem" Lula não assinar manifesto "Estamos Juntos", contra Bolsonaro, que ele, Flávio Dino, Luciano Huck, Fernando Haddad e outras lideranças apoiam. "Como pessoa Lula é uma coisa, como líder, às vezes é intransigente".

Alivio nas contas

Os estados do Acre, Amapá, Bahia, Espírito Santo, Goiás, Maranhão, Minas Gerais, Mato Grosso do Sul, Pará, Paraíba, Piauí, Rio Grande do Sul e Santa Catarina vão receber ajuda emergencial de R$ 4,3 bilhões do BNDES para o enfrentamento da pandemia.

Pagamentos suspensos

O presidente do BNDES, Gustavo Montezano, anunciou a suspensão, até o fim de dezembro, do pagamento de juros em contratos de financiamento com estados, municípios e o Distrito Federal. A medida prorroga os prazos das operações pelo mesmo período.

STELLAR BANNER

Operação é iniciada para afundar navio

A equipe de salvatagem já deu início à preparação do navio para o afundamento. Também começou a retirada de resíduos oleosos e outros objetos do Stellar Banner

JOABE/ CENTRO DE COMUNICAÇÃO SOCIAL DA MARINHA

APÓS ANÁLISES DE RELATÓRIOS, FICOU DEFINIDO QUE O NAVIO DEVE SER AFUNDADO

SAULO DUAILIBE

Após três meses e 13 dias encalhado na Baía de São Marcos, foi decidido o destino do navio Stellar Banner: será afundado a 150 km da costa maranhense. O termo náutico utilizado para esse procedimento é alijado.

A equipe de salvatagem já deu início à preparação do navio para o afundamento. Também começou a retirada do restante dos resíduos oleosos, objetos flutuantes e de contaminantes a bordo do Stellar Banner.

A organização International Tanker Owners Polution Federation (ITOPF), contratada pela armadora Polaris Shipping, acompanha as atividades para avaliar as boas práticas relacionadas às questões ambientais envolvidas no processo de alijamento.

O Anchor Handling Tug Supply (AHTS) Bear, o Oil Spill Response Vessel (OSRV) Água Marinha, o Offshore Support Vessel (OSV) Normand Installer e o Navio-Patrulha "Guanabara" permanecem na local para monitorar todo o processo de afundamento da embarcação, para evitar eventuais impactos ambientais.

Análise da Marinha

A Marinha do Brasil, por meio do Comando do 4º Distrito Naval (Com4ºDN), analisou os relatórios da armadora Polaris Shipping, proprietária do navio Stellar Banner, sobre as inspeções estruturais realizadas por mergulhadores e de um veículo submarino operado remotamente (Remotely operated underwater vehicle – ROV), apontando que o graneleiro deve ser afundado em águas profundas, a cerca de 150 km da costa maranhense. Na última quarta-feira (3), o navio mercante de bandeira das Ilhas Marshall tinha sido rebocado para águas mais profundas, onde essas análises seriam feitas. A embarcação foi rebocada após reflutuar do local onde tinha encalhado. O navio Stellar Banner encalhou no dia 24 de fevereiro, após uma manobra nas proximidades da boia 1, na Baía de Sao Marcos.

Foram remividos cerca de 145 mil toneladas de minério de ferro e 3,9 mil metros cúbicos de óleo da embarcação.

ALTOS DO CALHAU

Polícia Civil investiga caso de feminicídio

DIVULGAÇÃO

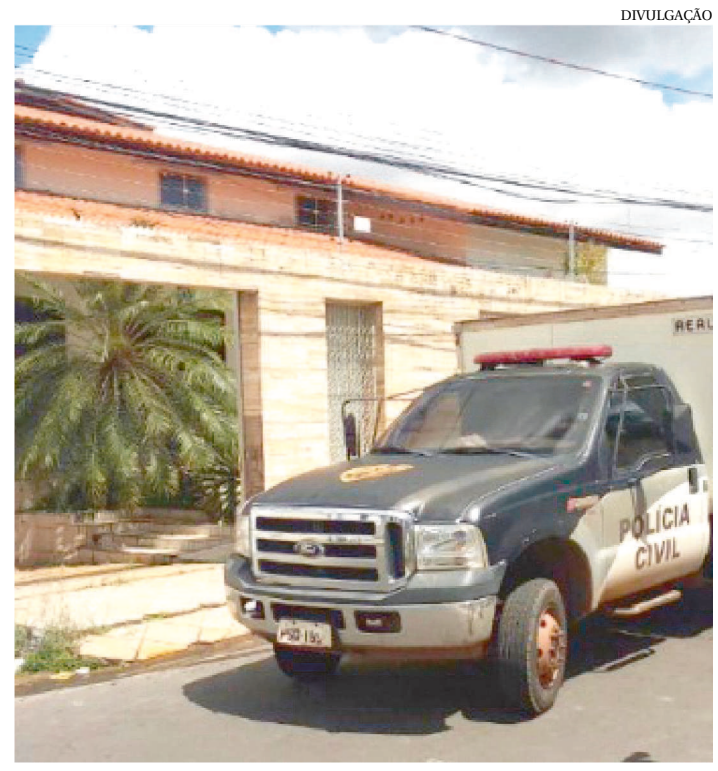

UMA PESSOA PODE TER ENTRADO NA CASA DAS VÍTIMAS

DA REDAÇÃO

A Polícia Civil do Maranhão (PCMA) divulgou que está trabalhando com a hipótese de crime de feminicídio no caso da mãe e filha encontradas mortas dentro de um carro no último domingo (7), no bairro Altos do Calhau.

Segundo as equipes da Superintendência de Homicídios e Proteção à Pessoa (SHPP) e do Instituto de Criminalística, é possível que uma pessoa tenha entrado no imóvel, com o consentimento de uma das vítimas, entre a noite da última sexta-feira (5) ou madrugada de sábado (6).

As duas vítimas, Graça Maria Pereira de Oliveira, 57 anos, e a filha Talita de Oliveira Friseiro, 27 anos, foram amarradas, amordaçadas e tinham várias lesões corporais pelo corpo, o que indica tortura.

Além disso, ambas tiveram a respiração afetada, o que causou os óbitos. Os corpos foram enrolados em lençóis e arrumados nos bancos do automóvel, que estava na garagem.

Não foram encontrados sinais de arrombamento no imóvel e o estado do local demonstra que o autor procurava por algo bem específico. Também não foram subtraídos dinheiro ou outros objetos de valor das vítimas.

Stellar será 7ª embarcação a afundar no estado

PATRÍCIA BRENDA

O Navio Mercante Stellar Banner não será o primeiro a afundar na costa maranhense. A embarcação será a sétima a ir para o fundo do mar no estado. Selecionamos os seis maiores acidentes marítimos em águas maranhenses.

Maria Celeste – 1954

O navio de bandeira americana Maria Celeste, pegou fogo na rampa Campos Melo, a poucos metros da Avenida Beira Mar. A embarcação iniciava uma operação para transportar combustíveis através de tonéis, por meio de embarcações empurradas chamadas de Alvarengas. O acidente aconteceu na tarde do dia 16 de março de 1954. Após um curto circuito, uma das alvarengas pegou fogo e logo tomou conta de todo o navio que estava cheio de tonéis de gasolina e óleo diesel. 14 pessoas morreram. Testemunhas afirmam que os tonéis subiam em alturas acima de 35 metros, da mesma forma que as labaredas por conta do material altamente inflamável. Os destroços do Maria Celeste interditaram o canal de acesso à rampa por mais de 20 anos, quando finalmente foram retirados.

Hynday New World – 1987

O navio coreano Hyunday New World, carregado com 110 mil toneladas de carvão e 90 mil toneladas de minério de ferro deixou o porto de Ponta da Madeira com destino ao porto de Xangai, no dia 31 de março. Um defeito na casa de máquinas comprometeu a manobrabilidade do navio, que foi jogado jogado em um banco de areia conhecido como Cavalos, onde os seus destroços permanecem encobertos. Até hoje pouco ou quase nada se sabe sobre as verdadeiras causas do acidente.

Navio Orad Nassau – 1990

Mesmo depois de encalhar no banco de areia Cavalos, o navio Hyunday New World continuou gerando acidentes na Baía de São Marcos.

O navio Orad Nassau, que estava carregado com 33 mil toneladas óleo diesel, se chocou com os destroços do navio coreano e parte de sua carga foi jogada ao mar, causando um dos mais graves acidentes ecológicos já registrados na principal rota portuária do Maranhão.

Rebocador Rigel – 1993

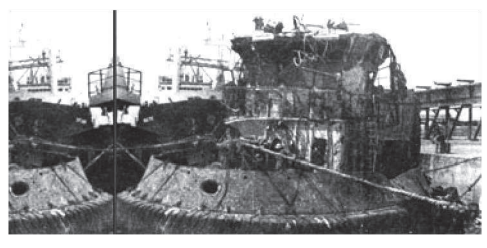

O Rebocador Rigel se envolveu em um acidente com o navio Mount Athos em 1993. Com o choque, dois dos tripulantes do rebocador morreram, o foguista José de Ribamar Sousa e o Mestre João. O acidente aconteceu no dia 06 de novembro, durante uma manobra de atracação do navio Mount Athos. Tempos depois o Rigel foi resgatado da Baía de São Marcos.

Navio Trade Daring – 1994

O acidente aconteceu no dia 11 de novembro. O navio teve seu casco partido ao meio após ser parcialmente carregado com minério de ferro e manganês no terminal de Ponta da Madeira. Depois do incidente, a Diretoria de Portos e Costas (DPC) baixou uma norma regulando a entrada de embarcações com ou com mais de 18 anos tentando evitar que episódios assim se repetissem. Uma mega operação foi realizada para liberar o terminal que ficou completamente parado por mais de um mês.

Navio Norsul Trombetas – 1998

O navio Norsul Trombetas, carregado com 24 mil toneladas de bauxita encalhou em um banco de areia chamado Lanzudos, quando estava prestes a entrar no canal de acesso de uma fábrica de alumínio do Maranhão. O acidente aconteceu faltando poucos quilômetros para atracar, a menos de três milhas do Itaqui. 12 anos depois, partes do casco foram retiradas, mas ainda existem destroços no local, visto que várias tentativas de resgate falharam ao longo do tempo.

ARAME

Suspeitos da morte de índio são denunciados

DIVULGAÇÃO

ZEZICO GUAJAJARAS FOI ASSASSINADO NO DIA 31 DE MARÇO

DA REDAÇÃO

O Ministério Público Federal (MPF) denunciou à Justiça Federal, no último dia 29 de maio, Nilson Carneiro Sousa Guajajara e Eduardo dos Santos Guajajara pelo homicídio qualificado do líder indígena Zezico Rodrigues Guajajara, assassinado no dia 31 de março deste ano.

De acordo com a denúncia, o crime foi motivado por desavenças dos denunciados contra a vítima, em razão de disputas por terras e direitos indígenas. Zezico Rodrigues Guajajara transitava em uma motocicleta, quando foi surpreendido pelos agressores, que o obrigaram a parar o veículo e efetuaram disparo com arma de fogo, do tipo cartucheira.

O crime ocorreu em uma estrada que liga a Aldeia Zutiua ao povoado Matinha, no município de Arame, a 476 km da capital. A região é marcada por constantes conflitos envolvendo indígenas e disputas de terras e poder nas aldeias.

Segundo relatos de indígenas, Zezico teve problemas anteriores com Eduardo, que já havia tentado matar a vítima há alguns anos com uma espingarda. Nessa ocasião, o crime não teria sido consumado, em razão da esposa do denunciado ter impedido.

COPA VIRTUAL

Cruzeiro São Luís é campeão do Mundo

O Cruzeiro São Luís levou o título da Copa do Mundo, após 24 horas de disputa. A escolinha de futebol foi campeã após vencer outro maranhense na final, o Afasca

SAULO DUAILIBE

Uma decisão de 90 minutos é comum quando se trata de futebol! Mas quando duas equipes decidem a I Copa do Mundo de Futebol Virtual, 90 minutos é apenas aquecimento.

Com esse pensamento, tática e estratégia, o Cruzeiro São Luís levou o título da Copa do Mundo, após 24 horas de disputa. A escolinha de futebol maranhense foi campeã após vencer outro maranhense na final, o Afasca.

O Cruzeiro estava representando a Suécia, e o Afasca o Cazaquistão. As equipes chegaram à final e o time celeste venceu em uma partida virtual que iniciou às 10h do sábado (6) e só terminou no domingo (7). "Conquistamos a Copa do Mundo Virtual de escolinhas de futebol 2020.

Nossos sinceros agradecimentos, gratidão e respeito a todos da família Cruzeiro, escolas parceiras, amigos e colaboradores.

Todos vocês foram nossa motivação e inspiração para enfrentarmos os desafios de mais uma competição cheia de emoção. Como é bom viver, compartilhar e aprender com vocês. Seremos eternamente gratos!", disse Pedro Brito, diretor-executivo do Cruzeiro São Luís.

Para Pedro, chegar à final já era um fato a ser comemorado, mas chegar a uma final de Copa do Mundo enfrentando outro maranhense foi melhor ainda. "Eu fiquei muito feliz em saber que o titulo iria ficar no Maranhão. Isso mostra a força do esporte no estado e como tratamos o esporte com seriedade e paixão. Aqui no Maranhão somos berço e reveladores de craques que semeiam todo o mundo com o esporte. Tenho certeza que após esse título vamos ter mais olhos sobre nosso trabalho", revelou.

Temporada 2020

Com a paralisação do futebol por conta da pandemia, o Cruzeiro São Luís continua a preparação para as competições que devem voltar no mês de agosto.

A escolinha maranhense está inscrita nos principais campeonatos estaduais, regionais, nacionais e internacionais que serão disputados em 2020. "Temos muitas competições importantes pela frente ainda em 2020. Fomos vice-campeões brasileiro em duas categorias em 2019 e nessa temporada queremos os títulos. Vamos mostrar a força do estado e como fazemos um trabalho sério e dedicado", garantiu.

Os atletas e treinadores continuam a preparação mesmo com a paralisação. Eles utilizam uma plataforma online onde as aulas são repassadas e acompanhadas pelos professores.

CAMPEONATO MARANHENSE

Atividades no futebol devem voltar só em julho

Com reunião marcada para a próxima sexta-feira (12), a Federação Maranhense de Futebol (FMF) terá que mudar o calendário que tinha antecipado para os clubes que disputam a Série A do Campeonato Maranhense 2020. Isso por conta da coletiva de imprensa, que o governador Flávio Dino deu na manhã de ontem, segunda-feira (8), utilizando o youtube e as redes sociais. A FMF tinha adiantado que o retorno aos treinos poderia acontecer no dia 22 deste mês, sendo que a bola iria rolar no dia 1º de agosto, já com uma partida.

GAUDÊNCIO CARVALHO

MOTO CLUB E SAMPAIO CORRÊA JÁ ESTÃO CLASSIFICADOS PARA A 2ª FASE DO ESTADUAL

Última partida

O Campeonato Maranhense 2020 está paralisado desde a partida entre São José e Pinheiro, que aconteceu no dia 16 de março, quando o time da baixada maranhense goleou por 5 x 1 o Peixe Pedra, no Estádio Castelão. Já são quase três meses de paralisação e alguns clubes já dispensaram atletas e não tem equipe para a continuação da competição, como no caso do próprio São José, que ocupa a penúltima colocação na tabela de classificação, com apenas quatro pontos ganhos.

Futebol em julho

Durante a coletiva, Flávio Dino disse que não deve liberar as praticas esportivas profissionais neste mês, mas que estuda a abertura das atividades para julho, sendo que isso depende da evolução do coronavírus no Maranhão. "Vamos manter algumas atividades proibidas. Grandes aglomerações, show e coisas desse tipo. Evidentemente continuarão proibidas ao longo do mês de junho. Estamos examinando vários segmentos entre os quais o do esporte. Vendo como é possível no mês de julho haver algum tipo de retomada", disse durante a coletiva.

O Estadual é liderado pelo Moto Club, time que está invicto, com 16 pontos. A equipe está classificada para a próxima fase da competição, assim como o Sampaio Corrêa, que vem na segunda colocação com 10 pontos. O Papão ainda tem um jogo pela frente, pois enfrenta o MAC na sétima e última rodada da primeira fase. **(S.D)**

TRAGÉDIA

Surfista morre após ataque de tubarão branco

REPRODUÇÃO/TWITTER

Um surfista amador de 60 anos foi atacado por um tubarão branco de três metros, no último domingo (7). O ataque aconteceu em Kingscliff, na Austrália.

A vítima não resistiu ao ferimento e morreu na praia. O surfista foi mordido na coxa esquerda na mar de Salt Beach por volta das 10h do domingo (horário local). Outros surfistas conseguiram resgatá-lo e levá-lo à praia. Ele chegou a receber os primeiros socorros, mas não deixou a areia com vida.

PESQUISA

Roberto Firmino é o melhor brasileiro no mundo do futebol

O Observatório de Futebol CIES, especialista em rankings de aspectos financeiros do esporte, divulgou a nova edição de um estudo que aponta os 100 jogadores mais valiosos das cinco grandes ligas da Europa.

O líder do ranking é o atacante Mbappé, do PSG, que tem valor de transferência avaliado em € 259,2 milhões (R$ 1,4 bilhão). O brasileiro mais bem posicionado é o atacante Roberto Firmino, do Liverpool, com valor de € 118,5 milhões (R$ 665,5 milhões).

Além de Mbappé – o único com valor acima de € 200 milhões -, aparecem no top 5 Sterling, do Manchester City (€ 194,7 milhões/R$ 1,09 bilhão); Sancho, do Borussia Dortmund (€ 179,1 milhões/R$ 1 bilhão); Alexander-Arnold, do Liverpool (€ 171,1 milhões/R$ 961 milhões); e Rashford, do Manchester United (€ 152,3 milhões/R$ 855,3 milhões). Completam os 10 primeiros Salah, Mané (Liverpool), Griezmann (Barcelona), Davies (Bayern) e Kane (Tottenham).

€ million	Player	Club	League	Contract	Age	National team
259.2	Kylian Mbappé (fw)	Paris St-Germain	FRA	2023	21 years	FRA
194.7	Raheem Sterling (fw)	Manchester City	ENG	2023	25 years	ENG
179.1	Jadon Sancho (fw)	Borussia Dortmund	GER	2022	20 years	ENG
171.1	Trent Alexander-Arnold (df)	Liverpool FC	ENG	2024	21 years	ENG
152.3	Marcus Rashford (fw)	Manchester United	ENG	2024	22 years	ENG
139.2	Sadio Mané (fw)	Liverpool FC	ENG	2023	28 years	SEN
136.4	Antoine Griezmann (fw)	FC Barcelona	ESP	2024	29 years	FRA
133.5	Alphonso Davies (df)	Bayern München	GER	2025	19 years	CAN
118.7	Harry Kane (fw)	Tottenham Hotspur	ENG	2024	26 years	ENG
118.5	Roberto Firmino (fw)	Liverpool FC	ENG	2023	28 years	BRA
115.0	Bernardo Silva (fw)	Manchester City	ENG	2025	25 years	POR
113.1	Gabriel Jesus (fw)	Manchester City	ENG	2023	23 years	BRA
107.9	João Félix (fw)	Atlético Madrid	ESP	2026	20 years	POR
107.3	Erling Haland (fw)	Borussia Dortmund	GER	2024	19 years	NOR
106.8	Serge Gnabry (fw)	Bayern München	GER	2023	24 years	GER
104.9	Bruno Fernandes (md)	Manchester United	ENG	2025	25 years	POR
104.7	Matthijs de Ligt (df)	Juventus FC	ITA	2024	20 years	NED
102.5	Mason Mount (md)	Chelsea FC	ENG	2024	21 years	ENG
102.1	Frenkie de Jong (md)	FC Barcelona	ESP	2024	23 years	NED

Entre os brasileiros, depois de Firmino, vem na lista:

- Gabriel Jesus – 13º
- Richarlison – 26º
- Marquinhos – 32º
- Ederson – 33º
- Alisson – 34º
- Neymar – 37º
- Rodrygo – 38º
- Coutinho – 47º
- Arthur – 53º
- Casemiro – 67º
- Militão – 71º

Messi está em 22º

Aos 32 anos, Messi, o atual melhor jogador do mundo, aparece apenas na 22º colocação, com valor estimado de € 100,1 milhões (R$ 562,2 milhões). Cristiano Ronaldo, que completou 35 anos em 2020, só é o 70º da lista, avaliado em € 62,8 milhões (R$ 352,7 milhões).

O estudo já leva em conta o impacto financeiro que a pandemia da Covid-19 deve causar no mercado de transferências, mas frisa que, ainda assim, Mbappé segue com um valor muito alto – que o faria o jogador mais caro da história, acima de Neymar, comprado pelo PSG em 2017 por € 222 milhões (R$ 1,24 bilhão atualmente). Um fator de grande peso para o valor dos atletas é a idade e a duração de seu contrato atual.

O mais jovem do top 20 é Alphonso Davies, do Bayern, superando o atacante Haaland, do Borussia Dortmund. Por posição, os mais caros são: Ederson, entre os goleiros; De Ligt, entre os zagueiros, Alexander-Arnold, entre os laterais; De Jong, entre os volantes; Bruno Fernandes, entre os meias; e Mbappé entre os atacantes.

SÃO LUÍS - MARANHÃO | TERÇA-FEIRA | 9 DE JUNHO DE 2020 | ANO LXIX | Nº 26.797 | R$ 2,00

ASSINATURA

LOUVADO SEJA DEUS

JORNAL PEQUENO

FUNDADOR: JOSÉ RIBAMAR BOGÉA

69 ANOS

O ÓRGÃO DAS MULTIDÕES

www.jornalpequeno.com.br | redacao@jornalpequeno.com.br

Depois do fracasso do polo petroquímico e da refinaria, MA tem novas chances de crescimento em bases sólidas

LEIA ARTIGO DE JOSÉ REINALDO TAVARES NA PÁGINA 4

Maranhão tem 834 novos Casos de Covid-19, diz boletim oficial da SES

PÁG.12

1ª parcela do socorro a estados e municípios será paga nesta terça-feira

PÁG.12

Prefeitura de São Luís retoma coleta seletiva de recicláveis em domicílio e por agendamento

PÁG.9

Prefeitura de Ribamar registra 'Notícia-Crime' de vídeo com suposto descarte em praia

PÁG.11

Quintas do Calhau

MÃE E FILHA ENCONTRADAS MORTAS EM CARRO SOFRERAM TORTURA E LUTARAM COM SUSPEITO, REVELA POLÍCIA CIVIL

Corpos foram achados por familiares, na manhã de domingo (7), depois de não terem contato com as vítimas por mais de 24 horas

A Polícia Civil do Maranhão, por meio do Departamento de Feminicídio, segue com as investigações para elucidar o duplo crime que vitimou mãe e filha, nesse final de semana, em São Luís. Os corpos da empresária Graça Maria Pereira de Oliveira, de 59 anos; e da sua filha Talita de Oliveira Frizeiro, 27, foram encontrados na manhã de domingo (7), dentro de um carro na garagem da casa onde ambas moravam, no bairro Quintas do Calhau. Os primeiros levantamentos periciais apontam que as vítimas travaram luta corporal com o suspeito, que seria o ex-marido da empresária, identificado como Geraldo Abad de Souza; além de também terem sido torturadas antes de serem assassinadas.

PÁG.12

DIVULGAÇÃO

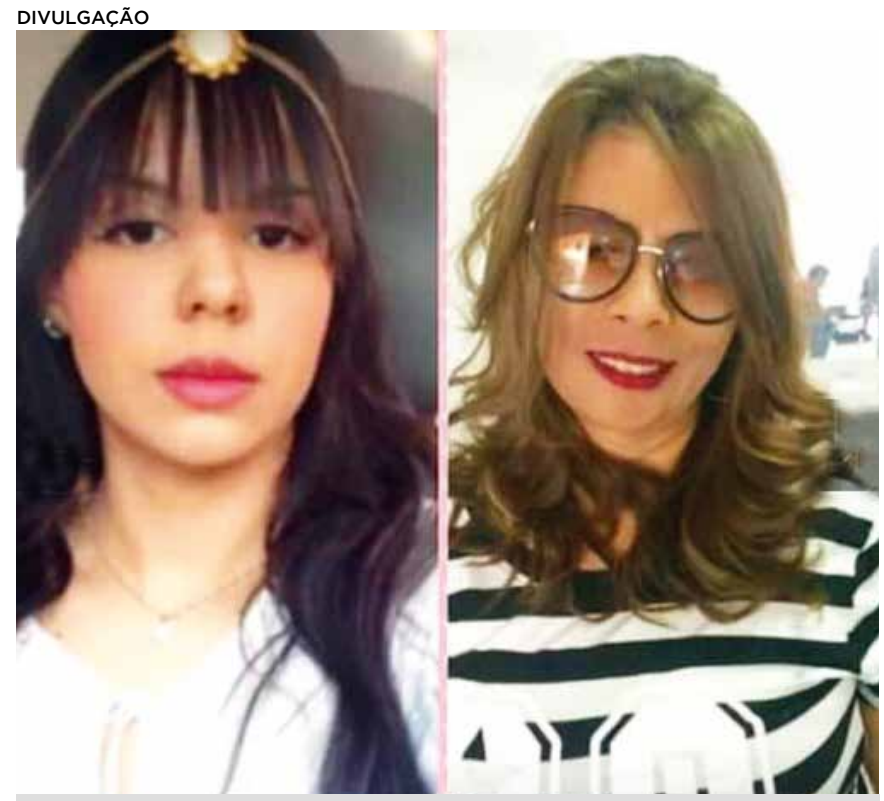

Graça Oliveira e a filha Talita, vítimas de assassinato na residência onde moravam, no bairro Quintas do Calhau

Destacada em Brasília a visita de ministro Pontes ao Centro Espacial e agrovilas de Alcântara

O secretário-geral da Frente Parlamentar Mista para o Programa Espacial Brasileiro, deputado federal Hildo Rocha (MA), destacou, nessa segunda-feira (8), na Câmara dos Deputados, a visita que ele e outros oito deputados e o ministro da Ciência e Tecnologia, Marcos Pontes, fizeram, semana passada, ao Centro Espacial de Alcântara (CEA) e à Agrovila Cajueiro, comunidade formada por trabalhadores rurais que foram remanejados em razão da implantação do projeto. PÁG 3

Deputados que integram Frente Parlamentar do Programa Espacial Brasileiro, com ministro Marcos Pontes e comitiva em visita à Base de Alcântara

FRANCISCO SILVA

Mesmo com a limitação de senhas, muitas pessoas procuraram o Sine na manhã dessa segunda-feira, em busca de resolver questões relacionadas com o seguro-desemprego

Busca pelo seguro-desemprego provoca fila na volta do atendimento presencial do Sine

PÁG.5

Cotação – Comercial **C. R$ 4,853 | V. R$ 4,855 –** Turismo **C. R$ 4,85| V. R$ 5,14 –** Euro **C. R$ 5,4749 | V. R$ 5,478 -** Libra **C. R$ 6,1688 | V. R$ 6,1731 –** Poupança **0,5000%**
Maré – 1ª Baixamar – 2:59 1,1 m | 1ª – Preamar –8:58 5,6 m | 2ª Baixamar –15:30 0,6 m | 2ª – Preamar- 21:31 5,1 m |
Loteria – Lotofácil –1977 (08/06/2020) – **01-03-04-05-07-10-12-13-15-16-17-18-19-22-23** | Quina – 5290 (08/06/2020) – **10-56-62-70-78**

TEMPO – Sol com algumas nuvens. Chove rápido durante o dia e à noite.
24° – 32° Manhã Tarde Noite

CYAN MAGENTA YELLOW BLACK

Atos, Fatos & Baratos

drpetta@gmail.com | www.jornalpequeno.com.br

"Ideias são baratas. Enfrentar situações reais é que custa caro."

(Luiz Felipe Pondé)

Geopolítica e Energia: O novo cenário pós-Covid-19

A ocorrência de uma tempestade perfeita na relação entre oferta e demanda no setor de petróleo e gás, derivada, por um lado, pelo recrudescimento de tensões geopolítica em escala global e por outro lado, pelo aparecimento de um "cisne negro" (um evento imprevisto), a Covid-19 colapsou os preços, gerando uma série de incertezas com enormes consequências para o setor de energia.

As tensões geopolíticas, que afetam as condições do mercado de petróleo, tem relação direta com a luta que se trava pela supremacia nas relações de poder entre as Nações, especialmente entre Estados Unidos e China, e seus aliados. Quatro eventos mais recentes confirmam a emergência desta geopolítica do petróleo neste século XXI: a chamada guerra comercial EUA-China, com evidentes impactos sobre a demanda chinesa; os ataques dos drones iemenitas às refinarias sauditas, em setembro de 2019; o assassinato do general iraniano em Bagdá em janeiro; e por fim, a guerra petroleira entre Arábia Saudita e Rússia, tendo em vista atingir o shale norte-americano, são demonstrações inequívocas de que as relações de mercado, quando falamos de petróleo, não se aplicam desvinculadas do jogo de poder.

A atual crise da Covid-19 potencializará os efeitos geopolíticos sobre o setor de petróleo, afinal, em um contexto de recessão mundial que se prenuncia, a queda na demanda aliada ao excesso de oferta, fruto da entrada de novos atores no jogo energético, aprofundarão o uso da questão energética como fator de poder entre as Nações. Donald Trump, não hesita em explicitar essa relação, seja quando justificou o assassinato seletivo em Bagdá, em função da diminuição da dependência energética norte-americana do petróleo do Oriente Médio, e mais recentemente, diante do colapso nos preços - que ameaça jogar na lona a indústria de shale do país -, ameaçou impor barreiras a importações visando a protegê-la.

A Rússia, do exímio jogador de xadrez Vladimir Putin, não hesitou em aumentar a oferta para derrubar os preços, visando atingir a autonomia energética americana, mesmo que às custas, em um plano mais imediato, de gerar um problema fiscal para o país. Consequência colateral de outro problema estratégico de alta relevância: a disputa entre Rússia e EUA pelo fornecimento de gás à Europa, em especial à Alemanha, com o gás russo chegando por meio do projeto Nord Stream 2, passando pelo Mar Báltico, sendo este gasoduto objeto de sanções americanas para impedir sua construção, oferecendo como alternativa a exportação de GNL americano.

Para o Brasil, essa crescente relação entre geopolítica e energia não é fato alheio, tendo em vista sua crescente capacidade de ser um dos grandes atores mundiais no setor. O país vai se afirmando como uma potência energética, dada a exploração crescente de suas reservas em petróleo e gás. Utilizar-se desta condição para adensar as expressões: política, econômica, militar e científica-tecnológica – é o desafio.

O Brasil, antes da crise, já exportava mais de um milhão de barris/dia, e recentemente viu grande parte de suas receitas fiscais extraordinárias advirem dos leilões de campos de petróleo na província do Pré-Sal. O fator energético passa a ser um dos instrumentos mais importantes para promover o desenvolvimento nacional, nesse sentido, algumas questões são relevantes para o debate sobre a estratégia nacional, associada à condição de crescente potência energética.

Primeiro, quanto ao ritmo da extração das riquezas dos hidrocarbonetos, com o objetivo de aumentar sua contribuição para o aproveitamento dessa riqueza nacional.

Por um lado, a viabilidade econômica dos campos, recentemente leiloados, do Pré-Sal é enorme, uma vez que seus custos competem com as do shale norte-americano, estando ambos entre as novas áreas de exploração com menor break even. Assim, a despeito de elevados custos iniciais, de capital e tecnologia, para colocar os campos em produção, a taxa de retorno será atrativa, o que provavelmente fará com que as majors petroleiras efetivem seus planos de investimentos no Brasil.

Contudo, esse boom energético exigirá uma relação de trade off mais ajustada com a estratégia de desenvolvimento econômico. A abundância energética poderá servir de vetor para a consolidação de um setor industrial de P&G que aporte ao domínio de tecnologias emergentes, que são a base da Quarta Revolução Industrial. Também deverá aportar uma maior competitividade à Indústria, em especial através da oferta de gás natural.

Uma segunda questão refere-se ao ritmo da transição energética. Antes da crise, havia uma enorme pressão, sobretudo nos países desenvolvidos, por uma descarbonização de suas economias. A Comissão Europeia havia anunciado um plano de centenas de bilhões de Euros para acelerar essa transição, contudo, o ritmo da transição energética dependerá do tempo em que os preços do petróleo permaneçam em níveis baixos, o que, por sua vez, está em função da recuperação da demanda, dependente da recuperação da economia mundial. Essa resposta, ainda, é nebulosa no momento em que a crise sanitária ainda não teve seu desfecho. O Brasil, no entanto, está muito bem posicionado nesta transição energética e dela deverá tirar proveito, primeiro pelo nosso potencial em produzir energias renováveis, mas em especial por meio do Renovabio, que é um dos mais ambiciosos programas de sequestro de carbono do mundo, com meta para subtrair 700 milhões de toneladas de CO_2 em 10 anos, valoriza as externalidades positivas da produção de biocombustíveis, incentiva a geração de emprego e renda no nosso país, contribui para o cumprimento dos compromissos assumidos no Acordo de Paris, incentiva a expansão dos biocombustíveis, com ênfase na previsibilidade e regularidade do abastecimento de combustíveis; induzindo ganhos de eficiência energética e de redução de emissões de gases causadores do efeito estufa na produção, comercialização e uso de biocombustíveis, com início em 2020 cria um sistema de certificação de eficiência energética-ambiental, ao estabelecer metas de redução da intensidade de carbono para o setor de combustíveis de transportes, podendo colocar, estrategicamente, o Brasil no centro desse debate. (Aurélio Amaral - Diretor da Agência Nacional de Petróleo, Gás Natural e Biocombustíveis (ANP) até março de 2020); e Ronaldo Carmona (Professor de geopolítica da Escola Superior de Guerra (ESG) e organizador do livro "Geopolítica e Energia" - Editora Synergia, 2020).

Sancionada lei que permite Boletim de Ocorrência on-line em casos de violência contra a mulher

O governador Flávio Dino sancionou projeto de lei do presidente da Assembleia Legislativa, Othelino Neto, que permite o registro de Boletim de Ocorrência, na Delegacia On-line, de crimes de violência doméstica e familiar contra a mulher, durante o período da pandemia da Covid-19.

A lei, que está em vigor, estabelece que o BO poderá ser feito agora por meio do site da Delegacia On-line (https://delegaciaonline.ssp.ma.gov.br/), disponibilizado pela Secretaria da Segurança, devendo constar, ainda, a opção de a vítima manifestar interesse em requerer a medida protetiva de urgência, prevista em lei federal.

"A proposição foi fundamentada em avaliações técnicas apontando que a pandemia pode ter um impacto muito negativo na vida de muitas mulheres, uma vez que a necessidade do isolamento social, tão necessário para conter o avanço da Covid-19, as coloca ao lado do agressor por mais tempo, o que pode provocar o aumento dos casos de violência", assinalou Othelino.

ANDRESSA VALADARES / AGÊNCIA ASSEMBLEIA

Othelino: "Há estudos que relatam picos nas ligações para linhas de atendimento a casos de violência doméstica neste período de pandemia".

O parlamentar ressaltou que há estudos que relatam picos nas ligações para linhas de atendimento a casos de violência doméstica neste período. No Brasil, dados da Ouvidoria Nacional de Direitos Humanos, do Ministério da Mulher, Família e Direitos Humanos (MMFDH), apontam para um aumento de 18% de denúncias formalizadas e de 9% no aumento de ligações desde que o período de quarentena foi determinado. Ao mesmo tempo, o isolamento está tornando mais difícil para os serviços e as instituições alcançarem mulheres que estão ao lado dos agressores.

Temas como Democracia, Eleições Municipais e Pandemia marcam o início do primeiro Congresso Nacional de Direito Eleitoral do Maranhão

O Tribunal Regional Eleitoral do Maranhão, por meio da sua Escola Judiciária Eleitoral e da Escola Judiciária do Tribunal Superior Eleitoral realiza, por videoconferência, nessa segunda, 8 de junho, o Congresso Nacional de Direito Eleitoral com o tema "Democracia, Eleições Municipais e Pandemia".

O Congresso, que conta com mais de 4 mil inscritos, tem o objetivo de discutir temas relevantes ligados ao estudo do Direito Eleitoral e atualizar o cidadão acerca das normas recentes que regularão as eleições municipais vindouras nesse momento atual.

Ao participar da abertura, o presidente do TRE, desembargador Tyrone Silva, afirmou ser oportuno os debates, em eventos desta natureza, com relevantes temas do direito eleitoral, tão útil ao aperfeiçoamento dos conhecimentos sobre a matéria, como reflexões aos questionamentos que sempre nos traz a matéria eleitoral, inclusive agora, com mais as preocupações causadas por este grande drama que é a pandemia.

O presidente finalizou agradecendo o compartilhamento e adesões das várias instituições e entidades de classe e de ensino que se uniram para a concretização do evento.

O ministro Tarcísio Vieira, membro efetivo do TSE e diretor da Escola Judiciária Eleitoral, falou da satisfação da parceria com o Regional maranhense e ressaltou que a temática do evento está muito calibrada, inclusive em termos topográficos porque a eleição municipal é a chave das discussões e está situada entre a democracia, fortemente questionada na seara contemporânea, e a pandemia que está colocando em xeque muitos dos dogmas clássicos da matéria eleitoral e do direito em geral.

O Tribunal Regional Eleitoral, por meio do seu presidente, aderiu à campanha "Eleitoralistas contra a Fome" promovida pela ABRADEP que tem o objetivo de arrecadar valores para a distribuição de alimentos às pessoas atingidas pela grave crise de saúde vivida no Brasil e a Comissão de Política de Gênero e Cidadania do Tribunal Regional Eleitoral do Maranhão, presidida pela juíza Lavínia Macedo, apresentou um vídeo que trata do tema "Mulher na Política", mostrando o depoimento de várias personalidades de destaque no estado convidando as mulheres a participarem das eleições.

Força-tarefa apreende agrotóxicos falsificados em Balsas

Uma força-tarefa, que uniu as polícias Civil e Rodoviária Federal e a Agência Estadual de Defesa Agropecuária do Maranhão (AGED/MA), apreendeu quase dois mil litros de agrotóxicos falsificados, na sexta-feira (5).

A carga, que veio da cidade de Uberaba/MG para o sul do Estado, foi apreendida em uma fazenda no município de Balsas.

O valor da carga foi avaliado em, aproximadamente, R$ 560 mil.

Foram encontrados 99 galões de 20 litros/cada.

Os fiscais da Unidade Regional da AGED/MA em Balsas foram acionados para realizar a interdição da carga. Os produtos apreendidos foram encaminhados para armazenamento em um galpão de uma empresa credenciada junto à AGED/MA, que ficou como fiel depositária até sair os laudos dos testes nos produtos. Após esse procedimento, os agrotóxicos serão incinerados.

De acordo com o proprietário da fazenda, ele havia sido enganado na compra do produto, pois o preço foi similar ao praticado no mercado com produtos originais.

Quanto a isso, o gestor da UR da AGED/MA de Balsas, Eugênio Pires, explicou que os produtores devem ficar atentos e somente adquirir agrotóxicos e demais produtos em revendas registradas junto à AGED. "Para evitar futuros prejuízos, tanto econômicos como ambientais, é preciso adquirir produtos em casas agropecuárias com registro na AGED", alertou.

O gestor da AGED ressaltou que as parcerias institucionais são de fundamental importância, como mostrada na operação. "Graças às parcerias, evitamos ainda que outras três transações fossem efetivadas, resguardando aproximadamente 19.800 hectares de produção agrícola", afirmou o gestor Eugênio Pires.

69 ANOS JORNAL PEQUENO

Fundador: JOSÉ RIBAMAR BOGÉA

H. M. BOGÉA & CIA. LTDA. | End.: Rua Afonso Pena, 171, Centro

Diretora Presidente - Hilda Marques Bogéa | Diretor de Jornalismo - Lourival Marques Bogéa | Diretor de Distribuição - Luiz Antônio Marques Bogéa
Sócios-Diretores - José Ribamar Bogéa Filho, Luís Eduardo Marques Bogéa e Gutemberg Marques Bogéa

TELEFONES

Recepção: 3261-8000/8005 | Assinatura e Classificado: 3261-8011 | Redação: 3261-8008/8021/8022/8023 | Circulação: 3261-8026
Administrativo: 3261-8007/8004 | Financeiro: 3261-8010/8006 | Comercial: 3261-8002/8012 | JP Turismo: 3261-8003 | Fax: 3232-0808/3232-3231

Assinatura Mensal: R$ 40,00 | Assinatura Trimestral: R$ 120,00 | Assinatura Semestral: R$ 240,00 | Assinatura Anual: R$ 480,00

www.jornalpequeno.com.br | redacao@jornalpequeno.com.br | comercial: publicacaojp@gmail.com

Abraço do Dia

O nosso abraço desta terça-feira vai para o radialista e narrador esportivo, Laércio Costa, que iniciou a semana celebrando nova idade e recebe os cumprimentos por mais um ano de vida. Parabéns!

Tuitaços

• Não adianta esconder os dados. Cemitérios não mentem. @dadourado

• Fomos da pedalada fiscal à pedalada funerária @ThomasVConti

Mais de 30 milmortes em um país que politizou o vírus e nunca se uniu ou sequer tentou para enfrentá-lo. @robertocabrini

• Amiga, aonde esse governo vai parar? Quando os bolsominions vão acordar?Eu: os petistas acordaram?- Não.FIM. @ComMariaTavares

• O objetivo do governo não é esconder os dados. Eles sabem que secretarias de saúde, Legislativo e imprensa podem divulgar os números. Bolsonaro quer tirar dos dados o status de fato, jogando tudo pro campo da narrativa, o predileto dele. O objetivo é te esgotar mentalmente. @P_droMenezes

• Opinião: Se confirmada, a notícia de que o presidente teria ordenado a manipulação do n° de mortos aumenta a lista de crimes de responsabilidade cometidos por ele. Que o processo de impeachment tenha início são outros 500, mas sem dúvida engrossa o caldo. @mvitorodrigues

• Depois de pressionar contra o isolamento, indicar um remédio que não funciona e vetar o repasse de R$ 8,6 bilhões aos estados e municípios, maquiar dados é a mais nova estratégia do governo brasileiro de combate ao coronavírus. @OuroDiTolo

• Lula/PT fez tanta estrepolia, tanta lambança, tanta roubalheira, que desmoralizou a esquerda e entregou o Brasil, pasmem, PELO VOTO, ao aloprado do MAL, Jair Bolsonaro. Agora, Lula e Bolsonaro são duas faces da mesma moeda. Temos que sair desse pântano !!! @gnatalini

Rarará

Após a quarentena
Uma amiga ligou para a outra e disse:
- Lúcia,acabei de ver o Horácio aqui no Mateus com uma gorda de mãos dadas.
Ela respondeu:
- Era eu, sua doida!!

Sobe/Desce

Sobe

O governador Flávio Dino sancionou a Lei nº 11.265, originada do projeto de lei de autoria do presidente da Assembleia Legislativa do Maranhão, deputado Othelino Neto (PCdoB), que permite o registro de Boletim de Ocorrência, na Delegacia On-line, de crimes de violência doméstica e familiar contra a mulher, durante o período de duração da pandemia da Covid-19.

Desce

A ex-prefeita de São João do Sóter/MA, Luiza Rocha, foi acionada para responder uma Ação Civil Pública por ato de improbidade administrativa, por possível fraude em processo licitatório.Também foram denunciados a secretária municipal, membros da Comissão Permanente de Licitação (CPL) e a empresa contratada para obras de recuperação de estradas vicinais no município.

Maranhão é o quinto do país em exploração do trabalho infantil

Por conta da pandemia, campanha terá abertura pelo YouTube, nesta terça-feira (9), as 17h

O Maranhão ocupa o 5º lugar do país em exploração do trabalho infantil, segundo análise realizada pelo Ministério Público do Trabalho no Maranhão (MPT-MA) e pelo Fórum Estadual de Prevenção e Erradicação do Trabalho Infantil e Proteção ao Adolescente no Trabalho (Fepetima) sobre a última Pesquisa Nacional por Amostra de Domicílios (PnadC/IBGE), baseada em dados coletados em 2016.

De acordo com a pesquisa, naquele ano, o estado possuía 147 mil crianças e adolescentes de 5 a 17 anos de idade em situação de trabalho infantil, o que representa 8,1% da população maranhense nessa faixa etária.

Segundo o estudo, o ranking nacional de meninos e meninas vítimas do trabalho infanto-juvenil é liderado pelos seguintes estados da federação: Acre (10,6%), Rondônia (10,5%), Pará (9,3%), Piauí (8,8%) e Maranhão (8,1%).

Em todo o Brasil, 2,4 milhões de crianças e adolescentes trabalhavam em 2016, o que representa 6% da população (40,1 milhões) nesta faixa etária.

VALTERCAMPANATO/AGÊNCIABRASIL

De acordo com pesquisa do MPT-MA, em 2016, o Maranhão possuía 147 mil crianças e adolescentes trabalhando

CAMPANHA CONTRA TRABALHO INFANTIL

Para alertar sobre esta realidade e reforçar a necessidade de proteger crianças e adolescentes maranhenses durante a pandemia pelo novo coronavírus, nesta terça-feira (9), às 17h, acontece a abertura da Campanha de Combate ao Trabalho Infantil no Maranhão 2020, com transmissão ao vivo no YouTube (canal MPT-MA).

Em razão do distanciamento social recomendado pelas autoridades sanitárias, a programação do Dia Mundial de Combate ao Trabalho Infantil (12 de junho) inclui a realização de várias lives ao longo do mês de junho, campanhas nas redes sociais, mobilizações on-line, entre outras ações.

As instituições que integram a campanha são: Fepetima, MPT-MA, Superintendência Regional do Trabalho no Maranhão (SRT/MA), Tribunal Regional do Trabalho da 16ª Região (TRT), Secretarias de Estado de Desenvolvimento Social (Sedes), de Direitos Humanos e Participação Popular (Sedihpop), da Educação (Seduc), de Saúde (SES/Departamento de Atenção à Saúde da Criança e do Adolescente e Centro de Referência em Saúde do Trabalhador Estadual), Centro de Referência em Saúde do Trabalhador - Regional São Luís, Conselho Estadual dos Direitos da Criança e do Adolescente, União de Conselheiros e Ex-Conselheiros Tutelares do Maranhão, Grupo de Apoio às Comunidades Carentes do Maranhão e Comissão de Defesa dos Direitos da Criança e do Adolescente da OAB/MA.

No município de São Luís, as ações são organizadas pelo Comitê Municipal Intersetorial de Prevenção e Erradicação ao Trabalho Infantil (Comipeti), que é coordenado pela Secretaria Municipal da Criança e Assistência Social (Semcas). Nos demais municípios, a campanha conta com o trabalho dos respectivos órgãos municipais.

Trabalho infantil agropecuário fez 37,5 mil vítimas no Maranhão

A partir de dados do Censo Agropecuário de 2017, o Fórum Nacional de Prevenção e Erradicação do Trabalho Infantil (FNPETI) fez uma fotografia da situação do trabalho infantil na agropecuária maranhense.

Em 2017, foram identificadas 37.549 crianças e adolescentes com menos de 14 anos de idade em situação de trabalho agropecuário no estado do Maranhão. Destas, 55,8% eram meninos e 44,2% eram meninas, sendo que 85% se encontravam ocupadas em estabelecimentos da agricultura familiar e 14,5% na agricultura não familiar.

Desse total, 89,8% das crianças e adolescentes tinham algum grau de parentesco com o proprietário do estabelecimento. Contudo, 10,2% dos trabalhadores precoces não tinham nenhum laço de parentesco com o proprietário, condição que representa maior grau de exposição à exploração mercantil direta.

O trabalho infantil agropecuário maranhense se concentrou em duas atividades: produção de lavouras temporárias e pecuária e criação de outros animais, que ocupavam, respectivamente, 19.761 e 13.461 crianças e adolescentes de até 14 anos de idade. Somadas, ambas as atividades totalizam 88,5% do total de crianças e adolescentes ocupadas nos estabelecimentos investigados pelo Censo Agropecuário de 2017.

Prefeitura de São Luís retoma coleta seletiva de recicláveis em domicílio e por agendamento

População volta a contar com o serviço implementado pela gestão do prefeito Edivaldo interrompido por conta da pandemia; para solicitar a retirada do material, basta agendar por meio do WhatsApp (98) 99188-9990

A Prefeitura de São Luís, por meio do Comitê Gestor de Limpeza Urbana (CGLU), deu início nessa segunda-feira (8) à retomada do serviço de coleta seletiva de resíduos recicláveis em domicílio, por agendamento, que havia sido suspensa em decorrência da pandemia de Covid-19. Todo o trabalho está sendo feito seguindo as normas sanitárias definidas pelas autoridades de saúde no combate ao novo coronavírus. A ação complementa as estratégias implantadas pela gestão do prefeito Edivaldo Holanda Junior para desenvolver e modernizar a política de resíduos sólidos na capital. A população já pode solicitar o serviço, via celular, pelo número (98) 99188-9990 (WhatsApp). É possível agendar a coleta seletiva em domicílio quando a quantidade de material acumulado seja igual ou superior a 100 litros, ou seja, um saco de lixo grande.

Durante o atendimento pelo aplicativo de mensagens, a coleta seletiva será marcada, com o prazo para retirada do material em até 72h, de segunda a sábado. O material não deve ser disposto na rua, pois os profissionais da coleta seletiva baterão na porta para receber o material ou pedir para interfonar, no caso de condomínio. O material coletado será entregue às cooperativas de catadores que realizam o serviço de triagem e encaminham para a reciclagem, que possibilita que menos recursos ambientais sejam utilizados nos processos de consumo.

A. BAETA

A coleta seletiva pode ser solicitada via WhatsApp, e a retirada dos resíduos acontecerá em até 72 horas

A presidente do Comitê Gestor de Limpeza Urbana, Carolina Moraes Estrela, comentou a retomada do serviço. "O processo de coleta seletiva que disponibilizamos na nossa cidade estava em fase inicial quando foi interrompido por causa da pandemia. Por ser um processo inicial, a implantação é realizada por etapas e essa primeira etapa é exatamente para incentivarmos às pessoas a fazerem a separação correta na comodidade do seu lar, bastando se comprometer em agendar a coleta via WhatsApp", explicou, ressaltando que os agentes de limpeza passam diariamente por processos de higienização e desinfecção, e este procedimento será mantido enquanto for necessário para enfrentar a contaminação pelo Covid-19.

Carolina Estrela reforçou a necessidade de se retomar aos poucos as atividades do cotidiano e de trabalho, na cidade, mas sem se descuidar das precauções com higienização e distanciamento social. Ressaltando-se a preocupação com as pessoas que trabalham nas cooperativas de catadores, uma atividade importante e que serve de sustento para muitas famílias. Todas estas medidas fazem parte das políticas de profissionalização da gestão de resíduos sólidos implantadas na gestão do prefeito Edivaldo, que tem ampliado e modernizado o sistema de limpeza urbana, atendendo a todas as diretrizes da Política Nacional de Resíduos Sólidos, tornando São Luís a capital do Nordeste com maior taxa de reciclagem.

SAIBA MAIS

Como solicitar o serviço?

É possível solicitar a coleta seletiva quando a quantidade de material acumulado seja igual ou superior a 100 litros, ou seja, um saco de lixo grande. Você deverá entrar em contato para agendamento através do aplicativo WhatsApp por meio de número (98) 99188-9990.

Como é realizada a coleta do material?

Durante o atendimento pelo WhatsApp a coleta seletiva será agendada, com o prazo para retirada do material em até 72h, de segunda a sábado. O material não deve ser disposto na rua, pois a coleta seletiva irá bater em sua porta para receber o material ou pedir para sua portaria interfonar, caso você more em condomínio.

O veículo da Coleta Seletiva São Luís é devidamente identificado. O serviço é gratuito.

7º Juizado Cível passa a funcionar no Fórum de São Luís

O 7º Juizado Especial Cível e das Relações de Consumo da capital, que atendia na Rua Anapurus, Bairro Renascença II, está funcionando em novo endereço. A mudança foi realizada na última quinta-feira (4) e a Unidade passa a atender no 5º andar do Fórum Desembargador Sarney Costa, localizado na Avenida Professor Carlos Cunha, s/nº, Bairro Calhau.

Apesar de ainda passar por adaptações, a Unidade já está realizando atendimento virtual pelo aplicativo de mensagens WhatsApp, no número (98) 99981-1650. Também é possível contatar o Juizado remotamente via e-mail, no endereço eletrônico jzd-civel7@tjma.jus.br. O atendimento presencial continua suspenso em razão das medidas de isolamento impostas pela pandemia da Covid-19.

A Unidade, que tem como titular a juíza Maria José França Ribeiro, foi instalada em 1995 e era denominada Juizado Especial das Relações de Consumo e das Execuções Cíveis. Com o advento da Lei Complementar Nº 075/2004, passou a ser denominado 7º Juizado Especial Cível das Relações de Consumo.

A norma também estabeleceu que nas comarcas com mais de um juizado com a mesma competência, haveria delimitação territorial de abrangência.

O 7º Juizado Cível e das Relações de Consumo da capital atende cidadãos domiciliados nos bairros Jardim Renascença, Renascença II, Santa Eulália, Loteamento Jaracaty, Alto do Calhau, Parque do Calhau, Planalto do Calhau, Vila Independência, Cohafuma, Vinhais, Vinhais I, Vinhais II, Vinhais III, Vinhais IV, Vinhais V, Quintandinha, Parque La Ravardiere, Aquarela, Vila Paraíso, Loteamento Boa Vista, Planalto Vinhais I, Planalto Vinhais II, Vila Roseana, Parque Olinda, Belo Horizonte, Vinhais Velho, Jardim Monterrey, Boa Morada, Recanto dos Vinhais, Conjunto Habitacional Vinhais, Conjunto dos Ipês, Vila 25 de Maio, Loteamento Vinhais, Parque Ângela, Vila Menino Jesus de Praga, Vila Progresso (próximo ao Recando dos Vinhais – Provimento Nº 5/2017).

ESTADO DO MARANHÃO
SECRETARIA DE ESTADO DA CIÊNCIA, TECNOLOGIA E INOVAÇÃO – SECTI
COMISSÃO SETORIAL PERMANENTE DE LICITAÇÃO
AVISO DE LICITAÇÃO
PREGÃO ELETRÔNICO Nº 003/2020 – CSL/SECTI
PROCESSO ADMINISTRATIVO Nº 00030875/2020 – SECTI

OBJETO: Contratação de empresa para implantação e operação de sistema informatizado e integrado de gerenciamento de frota de veículos, via internet, com utilização de tecnologia de cartão eletrônico ou micro processado, por meio de rede especializada/credenciada, para fornecimento de combustíveis, para abastecimento da frota de veículos oficiais e locados, bem como outros que porventura vierem a ser incorporados à frota durante a vigência do contrato, para atender às necessidades da Secretaria de Estado da Ciência, Tecnologia e Inovação – SECTI. CRITÉRIO DE JULGAMENTO: Menor Preço Global. **DATA DA ABERTURA:** 23/06/2020 às 15h, horário de Brasília/DF. **LOCAL DE REALIZAÇÃO:** Portal de Compras do Governo Federal – www.comprasnet.gov.br ou www.comprasgovernamentais.gov.br.O edital e demais informações estão disponíveis em www.comprasnet.gov.br ou www.comprasgovernamentais.gov.br e www.secti.ma.gov.br/licitacoes. Informações adicionais serão prestadas na CSL/SECTI, localizada na Avenida dos Holandeses, quadra 33, casa 09, Bairro Calhau, São Luís/MA, no horário das 14h às 18h, de segunda a sexta-feira, pelos e-mails licitacao@secti.ma.gov.br; ou luisflaviocarvalho.csl.secti@gmail.com.

São Luís/MA, 05 de junho de 2020.
Luis Flavio Vale de Carvalho.
Pregoeiro da SECTI.

GOVERNO DO ESTADO DO MARANHÃO
EMPRESA MARANHENSE DE ADMINISTRAÇÃO PORTUÁRIA-EMAP
AVISO DE LICITAÇÃO
PREGÃO ELETRÔNICO Nº 012/2020-EMAP

A **EMPRESA MARANHENSE DE ADMINISTRAÇÃO PORTUÁRIA – EMAP** torna público que realizará licitação, na modalidade **Pregão Eletrônico, do tipo Menor Preço, no modo de disputa aberto**, com orçamento sigiloso, no dia **07/07/2020, às 09h30** – Hora de Brasília - DF, por meio do uso de recursos de tecnologia da informação, pelo sitio www.licitacoes-e.com.br, para contratação de empresa especializada em saúde ocupacional para a realização de exames ocupacionais (Admissionais, Periódicos, Demissionais, Mudança de função e Retorno ao trabalho) dos colaboradores e estagiários da EMAP, de acordo com o constante no Processo Administrativo n.º 0434/2020 - EMAP, de 12/03/2020 e especificações e condições do Edital e seus Anexos, e em conformidade disposições do Regulamento de Licitações e Contratos da Empresa Maranhense de Administração Portuária - EMAP, da Lei Complementar n° 123, de 14 de dezembro de 2006 e alterações, Lei Estadual n° 10.403 de 29 de dezembro de 2015 e Lei Federal n° 13.303, de 30 de junho de 2016. O edital e seus anexos estão à disposição dos interessados nos sítios www.licitacoes-e.com.br e www.emap.ma.gov.br, no link Transparência/Compras, podendo ainda ser adquirido gratuitamente na CSL/EMAP, através da apresentação de dispositivo de armazenagem eletrônica (pen drive), durante os dias úteis, das 08h às 12h e das 13h às 17h. Fone: (98) 3216-6533/3216-6531/3216-6532 e 3216-6028.

São Luís-MA, 08 de junho de 2020.
Flavia Alexsandra Noleto Miranda Carvalho
Gerente de Compras e Contratos da EMAP

SENAR Serviço Nacional de Aprendizagem Rural

AVISO DE LICITAÇÃO

O SENAR-A.R.-MA torna público que irá realizar PROCEDIMENTOS LICITATÓRIOS deste certame. Abaixo descriminado:

Processo nº 014/2020.
MODALIDADE: CONVITE/Edital nº 004/2020
Data da Abertura*: 19/06/2020 – 9:00 h*
OBJETO:*Aquisição de Equipamentos de Sonorização e Informática.*
Base Legal: Regulamento de Licitações e Contratos do SENAR.
Local: Rua Humberto de Campos, 185, Centro, São Luís – MA.
Editais: Disponíveis no endereço acima. Informações (98) 3311-3164/3311-3155; e-mail: cpl@senar-ma.org.br oupatrimonio@senar-ma.org.brfalar c/ Reginaldo Vieira, William Diniz Anderson Teixeira ou Jorge Nassar.

São Luís, 08 de junho de 2020.
William Diniz Silva
Presidente da CPL

ALUGA-SE QUITINETE
98827-2475

de TUDO um pouco

Joel Jacintho

joeljacintho@yahoo.com.br / joeljacintho@uol.com.br

Política, Cultura, Esporte e Variedades

Jornalistas solidários com Manoelzinho

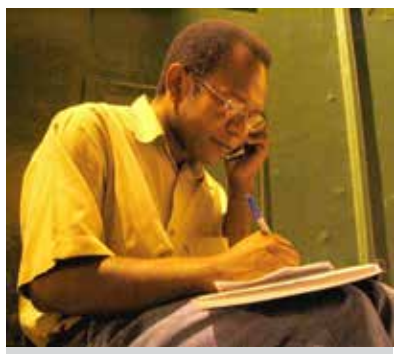

Manoelzinho

Ao tomarem conhecimento de que o jornalista Manoel Santos Neto (Manoelzinho) se achava internado no Hospital de Traumatologia e Ortopedia (HTO), localizado no Jardim Eldorado, no Turu, jornalistas, procurando saber as causas e o estado de saúde do colega, manifestaram sua solidariedade e preocupação com a onda de violência e criminalidade, em São Luís. Manoelzinho foi vítima de assalto, na noite de domingo, na Vila Embratel, consoante as primeiras informações, além de ser espancado, sendo valido pelo diretor de Jornalismo do Jornal Pequeno, Lourival Bogéa, que o internou logo no hospital de referência em ortopedia. Em nota conjunta, ontem, os jornalistas Herbert de Jesus Santos e Joel Jacintho almejaram pronto restabelecimento da saúde ao confrade hospitalizado.

Live Solidária com a Marrom

"É meu Maranhão... Gente, este ano com certeza os nossos tambores não vão troar nos quatro cantos da Ilha, mas mesmo assim as nossas festas juninas vão permanecer em nossos corações. E sábado, dia 13, dia de Santo Antônio, eu farei uma "Live Solidaria" por volta das 20h no portal imirante.com, YouTube.com/imirante e Rádio Mirante FM (96,1 Maranhão)!. E terá participação super especial dos cantores Inácio Pinheiro e Roberto Brandão da Companhia Barrica. Toda a verba arrecadada será destinada para a compra de equipamentos para os profissionais da saúde do Maranhão" declarou Alcione Nazareth, a nossa Marrom.

Alcione, Brandão e Inacio

Momento social 1

A semana começou com o registro de três ilustres aniversariantes de colegas da comunicação. No domingo, dia 07, foi do jornalista, cronista esportivo aposentado Antônio Roberto Ribeiro (Robertinho) que marcou época na função de discotecário, redator de esporte e rádio escuta (plantonista), na poderosa equipe da Rádio Difusora AM. Nesta segunda foi a vez do narrador esportivo Laercio Costa, que integra a equipe da Rádio Mirante AM. E nesta quarta-feira, dia 10, quem rasga a folhinha é o ilustre colega de redação, grande profissional das lentes, o Gilson Ferreira. Nossos parabéns e longa vida feliz aos três.

Robertinho, Laercio Costa e Gilson

Cesar Nascimento

Momento social 2

No meio da musica maranhense, quem troca de idade nesta terça-feira (09), é o cantor e compositor César Nascimento, que apesar de ser piauiense, mas convive com a tribo musical de São Luis, e pulsa em suas veias o reggae de salão, o bumba – meu –boi e o tambor de crioula. Embora resida no Rio de Janeiro, sempre está por nossa Ilha cumprindo agenda de shows.

Novidades na TV Guará

E nesta terça-feira, dia 09 de junho, estreia a nova temporada dos "Analistas" na TV Guará. Quem aprecia um bom debate esta convidado para assistir um programa instigante, democrático, simples e com uma boa dose de humor. Acompanhe pela TV Guará canal 23 ou pelo aplicativo portalguara.com.

O programa Os Analistas permanecerá com um formato leve, sem fugir da complexidade dos temas, da gravidade do momento e da seriedade com que a coisa pública deve ser tratada. Os analistas são todos da comunidade, agentes geradores e receptores, causa e consequênciaO programa Os Analistas, irá ao ar de segunda a sexta, às 19h.

Improbidade

Prefeito de Pedreiras e irmão são condenados por contratação ilegal

DIVULGAÇÃO

O prefeito Antônio França foi condenado por ter contratado seu irmão para prestar serviços ao Município

O Judiciário de Pedreiras condenou o prefeito municipal, Antônio França de Sousa (2017 – 2020) por ter contratado o irmão, Daniel França de Sousa, para a prestação de serviços de eletricista ao município, no valor de R$ 6 mil, por dispensa de licitação, violando as normas constitucionais e legais previstas na Lei de Improbidade Administrativa (LIA) nº 8429/92. Ambos foram condenados pelo juiz Marco Adriano Ramos Fonsêca (1ª Vara) na Ação Civil Pública por Atos de Improbidade Administrativa, movida pelo Ministério Público Estadual (1ª Promotoria de Justiça de Pedreiras), baseada em Representação feita pelos vereadores Elcimar Silva Lima Filho e Francisco Sérgio Oliveira da Silva.

O juiz aplicou ao prefeito as penalidades de ressarcimento integral do dano; multa civil correspondente a duas vezes o valor do dano; suspensão dos direitos políticos por cinco anos; perda da função pública no exercício do atual mandato (após trânsito em julgado), ou, no seguinte, se reeleito para chefe do Poder Executivo Municipal, e proibição de contratar benefícios ou incentivos fiscais ou creditícios por cinco anos.

O irmão do prefeito recebeu as penas de ressarcimento integral do dano; suspensão dos direitos políticos por oito anos; pagamento de multa civil no valor correspondente ao valor do acréscimo patrimonial indevido e de proibição de contratar com o Poder Público ou receber benefícios ou incentivos fiscais ou creditícios por dez anos.

Com base na ação ministerial, o gestor municipal teria contratado o irmão para realizar serviço na rede elétrica de alta tensão do município, pelo valor de R$ 6 mil, visando atender às necessidades da secretaria municipal de infraestrutura e urbanismo, violando as condutas previstas no artigo 10, inciso I e XII da Lei 8429/92, bem como os princípios norteadores da administração pública previstos no artigo 11 da mesma lei. Quanto ao eletricista, incidiu nas condutas previstas nos artigos 9, inciso XI, e violou os deveres previstos no artigo 11, da mesma lei.

O prefeito alegou a improcedência da ação, afirmando não haver nenhum ilícito, por se tratar de pequenos serviços contratados por dispensa de licitação, e que o irmão já prestava serviços há treze anos ao município. Juntou contrato de prestação de serviços com vigência no mês de abril de 2011, relatório de notas de empenho emitidas em favor do eletricista de 2009, e recibos de janeiro, fevereiro, março e abril/2009. O irmão também alegou não haver "nenhuma ilegalidade na contratação".

IMPROBIDADE

Na sentença, o juiz entendeu que a contratação do irmão para a prestação de serviços, pelo chefe do Poder Executivo Municipal, "já configura ato de improbidade administrativa, por caracterizar ato de nepotismo que a contratação de parentes para a prestação de serviços ao poder público encontra proibição expressa na Constituição Federal de 1988, em homenagem aos princípios constitucionais da Administração Pública da moralidade e da impessoalidade, consagrados no art. 37, caput, da Constituição Federal."

O juiz ressaltou na sentença que o Supremo Tribunal Federal editou a Súmula Vinculante nº 13, proibindo a prática de nepotismo nos Três Poderes, no âmbito da União, dos Estados e dos municípios, diante da manifesta vedação constitucional ao nepotismo.

MPMA aciona ex-prefeita de São João do Sóter por fraude em licitação

O Ministério Público do Maranhão, por meio da 1ª Promotoria de Justiça de Caxias, ajuizou, no dia 27 de maio, uma Ação Civil Pública por ato de improbidade administrativa contra a ex-prefeita de São João do Sóter, Luiza Rocha, além de secretária municipal, membros da Comissão Permanente de Licitação (CPL) e de empresa contratada para obras de recuperação de estradas vicinais no município.

A ação foi ajuizada em virtude de irregularidades relacionadas a um convênio celebrado, em 2013, entre o Município de São João do Sóter e a Secretaria de Estado de Desenvolvimento Social para a execução da obra. O valor do contrato foi R$ 2.030.751,95.

O Inquérito Civil nº 3114-254/2015, instaurado pela 1ª Promotoria de Caxias, verificou, entre os ilícitos, fraude à licitação pública, irregularidades na execução contratual e enriquecimento ilícito, bem como o reconhecimento da responsabilidade objetiva da empresa contratada. São João do Sóter é termo judiciário da Comarca de Caxias.

Além da ex-prefeita Luiza Rocha, estão sendo acionados outros agentes públicos, como Francisca das Chagas Bezerra de Sousa – secretária municipal de Administração, Fazenda e Infraestrutura e integrante da CPL; Willyan Fortaleza Gomes Ferreira – presidente da CPL; e Marcos Magno Ramos da Silva – membro da CPL.

Foram acionados, ainda, agentes privados ligados à empresa Lima Silva Projetos e Avaliações Ltda – EPP, vencedora da licitação fraudulenta. São eles: Maria de Fátima Alves da Silva – suposta proprietária da empresa; Sinésio Aquino Sousa – procurador da empresa; e Francisco Vaz Sampaio – verdadeiro proprietário da empresa. A própria empresa Lima Silva Projetos e Avaliações é alvo da Ação Civil Pública (ACP).

DIRECIONAMENTO

"Todos os indícios apontam para a simulação e o direcionamento na contratação, desnudando toda a trama ímproba dos réus, principalmente quando do pagamento dos serviços com atestes genéricos sem comprovação da execução do serviço", relata o autor da ACP, o promotor de justiça Francisco de Assis da Silva Júnior, titular da 1ª Promotoria de Caxias.

A investigação do Ministério Público constatou que as ordens de pagamento foram cumpridas, com ou sem execução do contrato, e com atuação efetiva de agentes públicos, que se baseavam em informações apenas formais constantes de documentos, em sua maioria, fraudulentos.

Para o promotor de justiça, a comprovação das fraudes fica evidente quando da utilização de contratos ideologicamente falsos pela ex-gestora de São João do Sóter, já que o contrato existente na licitação está assinado com data distinta daquele que foi enviado para a prestação de contas, "apontando que o processo licitatório é fabricado de acordo com as vontades dos agentes ímprobos".

Cedral

MP move ação contra o Município para garantir distribuição de merenda escolar

O Ministério Público do Maranhão (MPMA) ajuizou, em 3 de junho, Ação Civil Pública de obrigação de fazer com pedido de tutela de urgência, contra o Município de Cedral, solicitando que este distribua merenda escolar, durante o período de suspensão de aulas, em decorrência da pandemia de Covid-19.

Devem ser observados os critérios da Nota Técnica nº 22/2020, de 8 de abril de 2020 da Confederação Nacional dos Municípios (CNM), que trata de fornecimento de alimentação escolar durante a pandemia.

Formulou a ACP o titular da Promotoria de Justiça de Cedral, Thiago de Oliveira Costa Pires

ENTENDA O CASO

Em abril, o MPMA encaminhou ao prefeito Jadson Gonçalves e à secretária municipal de Educação, Delma Gonçalves, uma Recomendação com orientações para distribuição de merenda escolar, especialmente aos estudantes de baixa renda.

A Prefeitura de Cedral informou que tinha gêneros alimentícios em estoque, mas não os distribuiu porque não havia quantidade para atender a todos os estudantes da rede municipal.

No mesmo mês, a Lei nº 13.987/2020 havia autorizado a distribuição imediata a pais ou responsáveis pelos estudantes, de gêneros alimentícios adquiridos com recursos financeiros do Programa Nacional de Alimentação Escolar (PNAE), que repassou o valor de R$ 57.972,00 ao Município.

O MPMA solicitou justificativas para a diferença entre os recursos recebidos e os destinados à compra de merenda escolar, mas o Município reiterou a insuficiência de valores para distribuir a alimentação a todos os alunos.

Foi encaminhada outra Recomendação, solicitando a adoção de medidas preventivas para a distribuição de merenda escolar, segundo os padrões da CNM.

Caxias — COMISSÃO CENTRAL DE LICITAÇÃO

AVISO DE LICITAÇÃO
PREGÃO ELETRÔNICO Nº 029/2020
(LICITAÇÃO COM AMPLA CONCORRÊNCIA, COTA RESERVADA E ITENS EXCLUSIVO PARA ME/EPP).
ORGÃO REALIZADOR: Comissão Central de Licitação
BASE LEGAL: Lei nº 10.520/02, Decreto Federal nº 10.024/2019, Decreto Municipal nº 160/17, Lei nº 123/06, Lei 147/14, Decreto Federal nº 8.538/15, Decreto Federal nº 7.892/13 e alterações e subsidiariamente no que couber as disposições da Lei nº 8.666/93 e suas alterações.
TIPO: MENOR PREÇO.
OBJETO: Formação de Registro de Preços para futura aquisição de recarga de Gás tipo doméstico (GLP – gás liquefeito de petróleo), vasilhame de Botijão P-13 kg e de cilindro P-45 kg, para atender as necessidades da Rede Municipal de Saúde do Município de Caxias-MA.
ORGÃO SOLICITANTE: Secretaria Municipal de Saúde.
LOCAL/SITE: www.portaldecompraspublicas.com.br.
DATA: 22/06/2020.
HORÁRIO: 08h:00min (OITO HORAS).
EDITAL: O Edital está disponibilizado, na íntegra, no endereço eletrônico: **www.portaldecompraspublicas.com.br**, e também poderão ser lidos e/ou obtidos no prédio da Comissão Central de Licitação, situado **Praça Gonçalves Dias, S/N, Centro, Caxias-Ma (Antigo Fórum Desembargador Artur Almada Lima),** no horário das 08h00min (oito horas) às 13h00min (treze horas).
Caxias - MA, 05 de junho de 2020.
Othon Luiz Machado Maranhão
Presidente da Comissão Central de Licitação

AVISO DE LICITAÇÃO RDC Nº 001/2020

O município de Açailândia torna público aos interessados, com base na Lei nº 12.462/2011, Decreto municipal nº 140/2020, e, no que couber, na Lei nº 8.666/1993, que realizará no dia 2 de julho de 2020, às 9h00min, no sala de licitações da Prefeitura Municipal de Açailândia, situada na Av. Santa Luzia, S/N, Parque das Nações, CEP 65.930-000, Açailândia/MA, licitação por Regime Diferenciado de Contratações Públicas – RDC para contratação de empresa especializada para serviços técnicos de engenharia viária para a elaboração de projetos básico e executivo e execução de obra de pavimentação asfáltica das vias do município de Açailândia/MA, no regime de contratação integral, do tipo menor preço, conforme especificado no Edital e seus anexos. O edital poderá ser obtido no site: www.acailandia.ma.gov.br. Para esclarecimentos adicionais, endereçar e-mail para licitacao@acailandia.ma.gov.br. Comissão Permanente de Licitação por Regime Diferenciado de Contratações Públicas – RDC – da Prefeitura Municipal de Açailândia, Estado do Maranhão, em 08 de junho de 2020. **Manoel Eduardo Rosa Pinheiro.** Presidente da Comissão – RDC.

Prefeitura registra Notícia-Crime sobre vídeo com suposto descarte em praia de Ribamar

A Prefeitura de São José de Ribamar, por meio de sua Assessoria Jurídica, protocolou na tarde dessa segunda-feira (8) Notícia-Crime para apuração de fatos envolvendo a circulação, em grupos de WhtasApp e blogs, de um vídeo que mostra sacola contendo supostos tubos de sangue numa das praias do município.

No documento, a Prefeitura pede apuração para saber se houve ou não algum tipo de fraude, montagem ou trucagem, além de solicitar investigação contra possíveis envolvidos na suposta criação e propagação dos materiais, incluindo, prints, áudios e vídeos.

O próprio prefeito ribamarense, Eudes Sampaio, recebeu, na noite de domingo (7), em seu WhatsApp, mensagens de áudio e texto, de um contato identificado como "Danila de Tal", assumindo "que fora ela, junto com seu marido Wellington, que encontraram a dita sacola,

DIVULGAÇÃO

Representantes da Prefeitura de Ribamar protocolam Notícia-Crime a respeito de vídeo com sacola contendo frascos cheios de sangue

e que seriam os autores das fotos e vídeos relacionados ao caso, sugerindo que o material seria repercutido em diversos segmentos para prejudicar a imagem da atual gestão junto à população, e para beneficiar seus adversários políticos".

Na Notícia-Crime, a Prefeitura pede ainda que sejam recolhidas amostras para apurar que tipo de substância está contida nos tubos plásticos e qual a sua origem, a fim de que se apure se ocorreu ou não o crime previsto no art. 273 do Cód. Penal ou no art. 54 da Lei n. 9605/98 (Lei de Crimes Ambientais).

O artigo 273 prevê pena de 10 a 15 anos e multa para quem falsificar, corromper, adulterar ou alterar produto destinado a fins terapêuticos ou medicinais. Já o artigo 42, de 1 a 4 anos e muito para quem causar poluição de qualquer natureza em níveis tais que resultem ou possam resultar em danos à saúde humana, ou que provoquem a mortandade de animais ou a destruição significativa da flora.

Ainda pela manhã, a Prefeitura lamentou o ocorrido, que, "além de colocar em risco espécies marinhas, também pode ser prejudicial à vida humana".

"É lamentável que, mais uma vez, irresponsavelmente, algumas pessoas tentam culpar a Prefeitura pelo material encontrado, tendo em vista que, reforça-se, é impossível determinar a origem do material encontrado na praia, pelo menos antes das apurações de fato", diz trecho da nota.

Santa Inês

Juscelino Filho afirma que curso de Medicina vai gerar renda, empregos e desenvolvimento

GIL MARANHÃO

O deputado federal Juscelino Filho (DEM-MA) comemorou, nessa segunda-feira (8), a concretização de um importante projeto: o curso de Medicina na cidade de Santa Inês, no Maranhão. O edital do processo seletivo foi lançado no dia 5 pela Faculdade ITPAC e as inscrições estão abertas. Serão 50 vagas para o segundo semestre, a serem preenchidas de acordo com as notas do Exame Nacional do Ensino Médio (Enem) dos anos de 2015 a 2019, devendo o candidato escolher uma delas.

"A luta é antiga, começou há três anos, quando iniciei as conversas com o então ministro da Educação, Mendonça Filho. Desde a autorização do órgão, publicada no Diário Oficial em dezembro de 2017, trabalhamos muito para vencer cada etapa desse processo. Os detalhes que faltavam vieram depois da mais recente reunião

DIVULGAÇÃO

O deputado federal Juscelino Filho foi um dos entusiastas para a implantação do curso em Santa Inês

que tive no MEC, em março deste ano. Valeu a pena todo o esforço", relatou Juscelino Filho.

Ainda de acordo com o parlamentar do Democratas, a importância do curso vai além da formação de médicos. "Ele também vai gerar renda, empregos e desenvolvimento na cidade e em toda a região, que poderá se tornar um polo universitário do estado. Na pessoa da prefeita VianeyBringel, parabenizo e agradeço a todos que contribuíram para a realização desse sonho. E aos que vão concorrer a uma vaga na histórica primeira turma, desejo boa sorte", disse.

CONQUISTA

A prefeita VianeyBringel também celebrou a conquista. "É de suma importância para o nosso município, tanto educacional, para a saúde e a economia, quanto historicamente. Tenho certeza que vai ser a chave essencial para outros cursos que serão instalados futuramente, tornando Santa Inês uma cidade referência na região. Agradeço também o empenho do deputado Juscelino Filho em trazer o curso", frisou.

Das 50 vagas ofertadas para o segundo semestre, cinco serão apresentadas com bolsa integral de estudos. O curso terá duração de 12 semestres, em tempo integral. As inscrições custam R$ 100 e devem ser feitas no site www.facamedicina.com.br.

A Faculdade ITPAC Santa Inês é mantida pelo Instituto de Ensino Superior Presidente Tancredo de Almeida Neves (IPTAN).

Após denúncia de Duarte Jr, polícia encontra agressor de animal no Maranhão

A Polícia Militar do Maranhão, em conjunto com a Polícia Civil, já identificou o agressor de um cão no município de Matões, conhecido como José Antônio, que deverá responder criminalmente na Justiça por maus-tratos a animais. A pena prevista pela Lei de Crimes Ambientais (Lei 9.605/98) é de três meses a um ano de prisão, além de multa, enquanto o artigo 164 do Código Penal prevê detenção de 15 dias a seis meses ou multa.

O caso tomou as redes sociais no sábado (6), quando o deputado estadual Duarte Jr (Republicanos) recebeu várias denúncias de seus seguidores. José Antônio aparece em um vídeo girando um cachorro pelo rabo e deixando-o no chão bem próximo a um veículo que estava passando. Nas imagens, pode-se escutar os ganidos de dor e desconforto do animal, além de risadas de outras pessoas que não aparecem no vídeo.

"São cenas totalmente revoltantes", afirmou Duarte. "Animais não são coisas, são seres biológicos, sentem e sofrem, como nós. Cenas como essa nos mostram que ainda precisamos evoluir muito como seres humanos e como sociedade", completou.

O caso ganhou repercussão nacional e chegou ao conhecimento do deputado federal do Ceará Célio Studart (PV-CE), defensor dos direitos dos animais, que compartilhou o vídeo dos maus-tratos e também marcou Duarte Jr. "Agradeço a pressão de todos vocês e em especial a atenção dada a esse caso pelo deputado Duarte Jr", publicou Studart.

O agressor foi intimado pelo tenente-coronel Ribeiro, da Polícia Militar do Maranhão, e irá responder na Justiça.

Procon/MA multa supermercado por supostos riscos à saúde em inauguração

O Procon/MA multou impôs multa de R$ 101.763,36 ao Grupo Mateus devido a aglomeração, falta de demarcação de filas e de controle da entrada de pessoas durante a inauguração da loja do Olho d'Água, nessa segunda-feira, 8.

Em ação conjunta com a Superintendência de Vigilância Sanitária, o a equipe de fiscalização do instituto alega que constatou o descumprimento do Decreto Estadual nº 35.736/2020 e de normas consumeristas durante a inauguração do estabelecimento.

Segundo a presidente do órgão, Adaltina Queiroga, "além do descumprimento das normas sanitárias, estabelecidas pelo Governo do Estado, foram observadas outras irregularidades, como a existência de balança de precisão disposta de forma inacessível ao cliente no setor de hortifrúti".

Disse ainda Adaltina que a penalidade foi aplicada, também, em decorrência de "ausência das sinalizações de distanciamento nos caixas e ausência de higienização dos carrinhos e cestas durante a troca entre os clientes'. E arrematou: "São infrações que colocam em risco a vida, saúde e segurança dos consumidores, direitos resguardados pelo Código de Defesa do Consumidor".

NOTAS & INFORMES

Live Potiguar ensina a construir uma adega

Que tal fazer você mesmo um presente útil e criativo para o Dia dos Namorados? Essa é a proposta da Potiguar que convidou a treinadora da marca Bosch Janeide Nascimento. Ela vai mostrar como é fácil e possível fazer uma adega para armazenar da forma correta os vinhos em casa. Será nesta terça-feira (9), às 20h, com o tema "Você Constrói em Casa: Adega dos Namorados". Para acompanhar basta acessar a Live no Stories do perfil doinstagram: @potiguarhomecenter.

potiguarlive ferramenta

Seletivo para hospital de Viana

O governo do Estado iniciou, nessa segunda-feira (8), o Processo Seletivo Simplificado nº 020/2020/MA, para o Hospital Regional Dr. Antônio Hadade, no município de Viana. Ao todo, são 346 vagas distribuídas em 16 especialidades. O recebimento e análise dos currículos acontecerá até esta quarta-feira (10) e o seletivo é realizado pelo Instituto Vida e Saúde (Invisa), em parceria com a Secretaria de Estado de Saúde (SES). Estão abertas vagas de cadastro de reserva para agente de portaria, assistente social, auxiliar administrativo, auxiliar de farmácia, enfermeiro, farmacêutico bioquímico, fisioterapeuta, fonoaudiólogo, maqueiro, motorista (categoria D), nutricionista, psicólogo, técnico de enfermagem, técnico de imobilização, técnico de laboratório e técnico de radiologia. Todos os diplomas deverão ser devidamente registrados e fornecidos por instituição de nível superior reconhecida pelo Ministério da Educação (MEC)

Vacinação contra Influenza/H1N1

A Prefeitura de São Luís, por meio da Secretaria Municipal de Saúde (Semus), segue com a última fase da campanha de vacinação contra a Influenza/H1N1 e nesta terça-feira (9), vacinam pessoas cujos nomes começam pelas letras A, B, C e D; na quarta (10) e quinta (11), é a vez de das letras E, F e G. O calendário segue até o dia 26 de junho, quando a campanha será encerrada.

Para evitar aglomerações, as imunizações continuam divididas por turnos, obedecendo a ordem alfabética. Nesta última fase, além do público-alvo, podem se vacinar integrantes de grupos de fases anteriores que não se imunizaram.O público-alvo desta etapa são profissionais das forças de segurança e salvamento, caminhoneiros, profissionais do transporte coletivo (motoristas e cobradores), portuários, pessoas com deficiência física, auditiva, visual, intelectual e múltipla.

Desde o início da campanha já foram vacinadas 301.901 pessoas.

CENTRO DE INTEGRAÇÃO SOCIAL DO ESTADO DO MARANHÃO CISEMA
CNPJ: 00066222/0001-07 TEL: 98750-6895 E A COODENAÇAO DA SEMAPA,TEL: (98) 98730-7051
END: RUA DOS ÍNDIOS, S/N, VILA ISABEL CAFETEIRA
SÃO LUIS-MA CEP: 65060-839 COMUNIDADE ISABEL CAFETEIRA

EDITAL DE CONVOCAÇÃO

CONVOCAMOS OS MEMBROS DE: NÚCLEOS, SUB-NUCLEOS ASSOCIADOS PARA UMA REUNIÃO DE ASSEMBLEIA GERAL EXTRAORDINÁRIA, A SER REALIZADA NO DIA 23 DE JUNHO DE 2020 DAS 14H00, NA RUA DOS ÍNDIOS, S/N, VILA ISABEL CAFETEIRA - COHAB ANIL, PARA TRATAR DO SEGUINTE ASSUNTO:
1º ALTERAÇÃO NO ESTATUTO
2º MUDANÇAS E CONTINUAÇÃO DOS ITENS 31 A 37 DO ART. 3º
Atenciosamente,

Aflodizo de Oliveira Silva
PRESIDENTE

ESTADO DO MARANHÃO
COMARCA DA ILHA DE SÃO LUÍS
TERMO JUDICIÁRIO DE PAÇO DO LUMIAR
TABELIÃ E REGISTRADORA ANA CAROLINA BRASIL CAMPOS MACIEL 2o OFICIO SERVENTIA EXTRAJUDICIAL
EDITAL DE PROCLAMAS N° 2267
LIVRO: D 9 FOLHA: 66 TERMO: 2267

Faço saber que pretendem casar-se e apresentáramos documentos exigidos pelo artigo 1.525 do Código Civil brasileiro o Sr. MARCELO SILVA DOS SANTOS e FRANCYNAYRA SILVA SOARES Ele, de Nacionalidade brasileira natural de São Bento - MA, nascido em 12/04/2001, estado civii solteira profissão autónomo, residente e domiciliado em Alameda 1 A, N° 19,, Paraná HI, Paço do Lumiar - Ma, filho de Maciel do Santos, e de Naiara Cristina Silva . Ela, de nacionalidade brasileira natural de São Luis - MA, nascida a 13/08/1986, estado civil solteira profissão manicure, residente e domiciliada em Alameda I A, N° 19, Paranã Ni, Paço do Lumiar - MA, filha de Francisco de Àssis Aguiar Soares e de Maria do Anjos Siniro da Silva Se alguém souberde algum impedimento, que o oponha Lavro o presente para ser afixado no lunar de costume. Selo de Fiscalização: HABCAS03158394ZY4VB0OGNSEU55, consulte a validade deste selo em https://selo.tjma.jus.br
Paço do Lumiar-MA, 01 de junho de 2020

Angela Maria Lobo Pinheiro
Escrevente Autorizada

SERVIÇO DE LAVA JATO

Lavagem Geral | Aspiração | Silicone no painel | Pretinho
SIMPLES: R$ 20,00 | LAVAGEM COM CERA: R$ 25,00

Fones: 9 8456-0728; 9 8787-3883
Endereço: Rua da Estrela, número 28, Vila Embratel

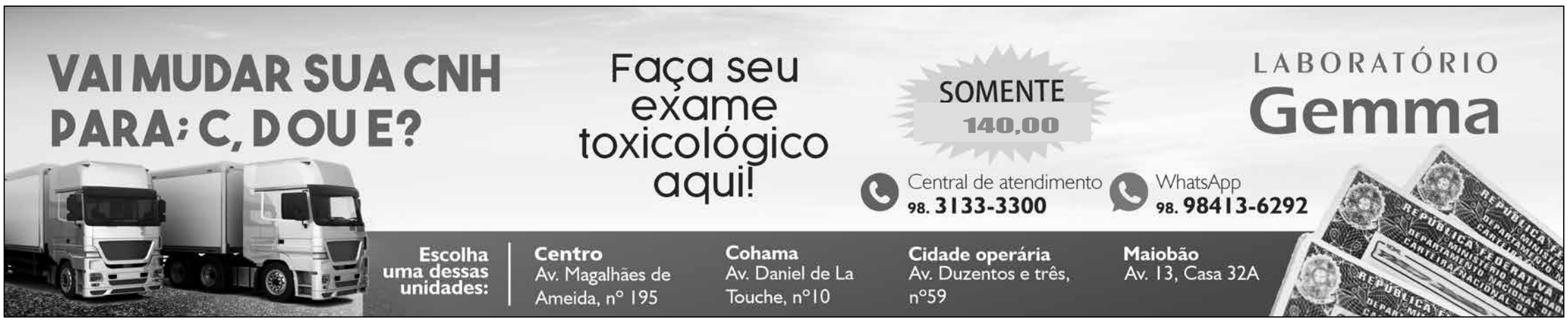

Quintas do Calhau

Mãe e filha achadas mortas dentro de carro sofreram tortura e lutaram com o suspeito, revela Polícia Civil

Corpos foram achados por familiares, na manhã de domingo (7), depois de não terem contato com as vítimas por mais de 24 horas

AIDÊ ROCHA

DIVULGAÇÃO

A empresária e sua filha foram mortas na casa onde moravam, no bairro Quintas do Calhau

A Polícia Civil do Maranhão, por meio do Departamento de Feminicídio, segue com as investigações para elucidar o crime que vitimou mãe e filha, nesse final de semana, na capital maranhense. Os corpos da empresária Graça Maria Pereira de Oliveira, de 59 anos; e sua filha, Talita de Oliveira Frizeiro, 27, foram encontrados na manhã de domingo (7), dentro de um carro na garagem da casa onde ambas moravam, no bairro Quintas do Calhau. Segundo a Polícia Civil, os primeiros levantamentos periciais apontam que as vítimas podem ter travado luta corporal com o suspeito, que seria o ex-marido da empresária, identificado como Geraldo Abad de Souza;além de também terem sido torturadas antes de serem assassinadas.

De acordo com a delegada Viviane Fontinelle, chefe do Departamento de Feminicídio, da Superintendência Estadual de Homicídios e Proteção à Pessoa (SHPP), Talita Frizeiro foi encontrada no banco do passageiro, na frente do veículo; e a empresária no banco traseiro. Ambas estavam com as mãos amarradas com arame e amordaçadas.

"Foram coletados vários vestígios. Talita, de acordo com informações preliminares da perícia, teve uma luta corporal muito grande com o agressor. Tanto que foram quebradas três unhas; todo esse material foi encaminhado para que seja feita extração de DNA e um futuro confronto genético com o suspeito do crime", explicou.

Ainda conforme a delegada, o crime de latrocínioestá descartado, visto que a casa não tinha sinais de arrombamento e nenhum objeto de valor foi levado. O principal suspeito do crime é o ex-marido de Graça, identificado como Geraldo Abad de Souza.

Segundo Viviane Fontinelle,por não haver sinais de arrombamento, a principal hipótese é que o autor do duplo assassinato tenha entrado no imóvel com o consentimento das vítimas. Para esclarecer toda essa dinâmica, imagens de câmeras de segurança da região serão analisadas, uma vez que a casa onde ocorreu o crime não possui sistema de videomonitoramento.

"A polícia trabalha com a hipótese mesmo de feminicídio. Estamos com fortes indícios que nos levam à autoria do crime e trabalhando para determinar a motivação", pontuou Viviane.

Conforme levantado por equipes do plantão da SHPP e do Instituto de Criminalística do Maranhão (Icrim), o crime pode ter acontecido entre a noite de sexta-feira (5) e a madrugada de sábado (6). Também foi determinado que Graça Maria pode ter sido morta no banheiro do seu quarto, tendo o autor, em seguida, atacado Talita. "As duas vítimas foram amarradas, amordaçadas e tinham várias lesões pelo corpo, o que indica que podem ter sido torturadas", revelou um dos investigadores. Foi dito ainda que, após toda essa sessão de agressão e tortura, mãe e filha foram mortas por estrangulamento.

MAIS DE 24 HORAS SEMNOTÍCIAS

De acordo com informações obtidas pelo **Jornal Pequeno**, os corpos teriam sido encontrados por quatro mulheres, parentes das vítimas. Aos policiais militares, que estiveram no local, elas teriam contado que já fazia mais de 24 horas que tentavam, mas não conseguiam manter contato com a empresária e sua filha, havendo a suspeita de que ambas haviam sido sequestradas pelo ex-marido da empresária, com a qual possuía processos na Justiça por divisões de bens, entre imóveis no interior e em São Luís, além de empresas.

As mulheres contaram que, devido à falta de contato, decidiram se dirigir até à casa onde as vítimas moravam sós, pois tinham as chaves do imóvel. Quando chegaram à residência, encontraram o portão de alumínio semiaberto, o quarto de Graça Maria todo revirado e a porta da garagem, pelo subsolo, também aberta. Ao observarem o carro, elas viram dois volumes enrolados em lençóis, com manchas de sangue; então, chamaram um chaveiro para abrir o veículo.

Ainda conforme o depoimento das mulheres, os dois corpos apresentavam sinais de estrangulamento, Talita possuía um ferimento no crânio e as duas estavam com os pulsos amarrados com arame.

DISPUTA JUDICIAL

Um dos pontos levantados pela polícia para a motivação do crime seria uma disputa judicial entre Graça Maria e o ex-marido.

O casal, que se relacionou por 15 anos, estava separado há cinco. Desde então, vinham brigando na justiça por imóveis, inclusive o no qual mãe e filha foram mortas, e pela divisão da empresa da qual eram sócios.

De acordo com parentes, a vítima já tinha ganhado a causa e garantido metade dos bens, mas o ex-marido não aceitava a decisão e se negava a dividir.

Outros assassinatos do fim de semana na Grande Ilha

Além dos assassinatos de mãe e filha, dois homens foram mortos na tarde de sábado (6) e madrugada domingo (7), na região metropolitana de São Luís. As vítimas foram, respectivamente, identificadas como Mateus Launé Nunes, de 18 anos; e José Oscar de Freitas Filho, 50.

O primeiro caso ocorreu no Conjunto Jaguarema. Mateus foi alvejado a tiros, chegou a ser levado ao Hospital Djalma Marques, o Socorrão 1, mas não resistiu aos ferimentos. Não há informações sobre os autores do crime.

Já no Parque Araçagi, em São José de Ribamar, segundo informações repassadas à PM, José Oscar estava em via pública quando foi esfaqueado na cabeça e no peito pelo suspeito, que seria uma homem conhecido apenas como "Perninha". A vítima morreu na hora e o autor fugiu.

SEGUNDA-FEIRA

Também em São José de Ribamar, na Vila Dr. Julinho, já na madrugada de ontem (8), quatro suspeitos efetuaram vários disparos contra João Vitor da Silva Sousa, 20 anos, que morreu no local.

De acordo com as informações apuradas pela Polícia Militar, a vítima estaria sendo jurada de morte por integrantes de uma facção criminosa.Os autores ainda não foram identificados nem presos. A Polícia Civil investiga o caso.

Homem é executado a tiros na porta de casa em Imperatriz

Um homem, identificado como Eliomarque Patrick de Oliveira, foi executado a tiros, na manhã dessa segunda-feira (8). O crime ocorreu na porta da casa dele, no bairro Bacuri, na cidade de Imperatriz.

De acordo com o delegado Praxisteles Martins, da Delegacia de Homicídio e Proteção à Pessoa (DHPP), que investiga o caso, a vítima havia acabado de tirar o carro da garagem de casa; e, quando voltou para fechar o portão, foi surpreendida pelo suspeito. Eliomarque foi alvejado com um único tiro e morreu no local. Ainda segundo o delegado, a suspeita é que o autor do disparo estava na companhia de um comparsa que ficou no carro utilizado na fuga, após o crime.

Até o momento ninguém foi preso e não há informações sobre a motivação do homicídio. A Polícia Civil segue investigando o caso.

(AIDÊROCHA)

DIVULGAÇÃO

Eliomarque de Oliveira foi morto na porta de sua casa, em Imperatriz

Últimas Notícias

Primeira parcela do socorro a estados e municípios será paga hoje

O Tesouro Nacional informou que pagará hoje, 9, a primeira parcela do socorro a estados e municípios, que soma R$ 15,036 bilhões. A lei que criou o auxílio prevê a transferência total de R$ 60,15 bilhões para estados e municípios enfrentarem os efeitos econômicos da pandemia do novo coronavírus. Pela lei, o auxílio deve ser pago em quatro parcelas. Segundo o Tesouro, as demais parcelas serão pagas nas seguintes datas:

segunda parcela: 13 de julho;
terceira parcela: 12 de agosto;
quarta parcela: 11 de setembro.

Segundo o comunicado do Tesouro, o auxílio será depositado pelo Banco do Brasil nas contas que recebem os recursos dos fundos de Participação dos Municípios (FPM) e de Participação dos Estados (FPE).

Maranhão tem 834 novos casos de Covid-19, diz boletim da SES

O Maranhão registrou 834 novos casos da Covid-19, segundo boletim da Secretaria de Estado da Saúde divulgado, nessa segunda-feira (8). Foram 144 novos casos na Ilha de São Luís, 10 em Imperatriz e 680 nas demais regiões do estado. Foram realizados, até agora, 85.526 testes, sendo 35.581, havendo 755 casos suspeitos. Já foram infectados 1.430 profissionais de saúde, e, destes, 1.293 estão recuperados e 21 faleceram.

INTERNAÇÕES – Estão em isolamento domiciliar 23.808 pacientes domiciliar: 614 estão em enfermarias, sendo 73 na rede particular de saúde e 541 na rede pública. Em UTIS encontram-se 430 pessoas, sendo 64 na rede particular e 366 na rede pública. Encontram-se ocupados 92,50% dos leitos de UTI do SUS em São Luís, e há 25,40% de ocupação nos leitos de enfermaria.

Em Imperatriz, são 87,04% de taxa de ocupação dos leitos de UTI do SUS e 81,48% de ocupação nos leitos de enfermaria.

Nas demais regiões do estado, 68,79% dos leitos de UTI estão ocupados e 68,93% dos leitos de enfermaria do SUS estão ocupados.

ÓBITOS – Trinta e nove novos óbitos estão registrados no boletim de ontem. Foram nove em São Luís, três em Imperatriz e três em Caxias. Barreirinhas, Monção, Penalva e Pio XII registraram dois óbitos cada, e Cururupu, Centro Novo do Maranhão, Bequimão, São João dos Patos, Formosa da Serra Negra, Paço do Lumiar, Balsas, Arame, Lago Verde, Buriticupu, Governador Nunes Freire, Governador Newton Bello, Pinheiro, Ribamar Fiquene, Alcântara e Zé Doca, 1 óbito.

Justiça suspende trechos de decreto de Witzel e Crivela que flexibilizam isolamento

A retomada de parte das atividades no Rio de Janeiro e na capital fluminense foi barrada pela Justiça estadual. Uma decisão liminar proferida pela 7ª Vara de Fazenda Pública do Rio sustou a eficácia de trechos dos decretos editados pelo governador Wilson Witzel e pelo prefeito Marcelo Crivella. Estão suspensas as autorizações para atividades esportivas, mesmo sem público ou ao ar livre, e de pontos turísticos, entre outras.

Na decisão, o juiz Bruno Vinicius da Ros Bodart determinou fiscalização das medidas de isolamento social e a apresentação de estudos que justifiquem a flexibilização da quarentena.

Em São Paulo, o comitê que monitora o avanço da Covid-19 afirmou que o estado chegou ao platô no nível de transmissão do coronavírus — o que significa que o aumento de casos tem se mantido estável nos últimos dias.

Comissão do Congresso usará dados da Covid-19 fornecidos por secretarias de estado diz Alcolumbre

A Comissão Mista do Congresso de acompanhamento das ações gastos do governo federal no enfretamento da crise do novo coronavírus vai usar os dados fornecidos diretamente pelas secretarias estaduais de Saúde para informar a população brasileira. O anúncio foi feito, ontem, 8, pelo presidente do Senado, Davi Alcolumbre, após reunião dos líderes dos partidos. Senadores defendem que o parlamento brasileiro não dependa mais dos dados fornecidos pelo Ministério da Saúde. Com isso, o Congresso abandona a contagem divulgada diariamente pelo governo federal. Na semana passada, a pasta da Saúde mudou recentemente sua forma de divulgação do número de mortes e de contaminações pela covid-19. Nos últimos dias, chegou a divulgar apenas os dados das últimas 24 horas, sem publicar os números totais. Mais recentemente, a pasta voltou a divulgar os números totais e anunciou o uso de uma plataforma interativa, que trará a análise de casos e mortes por data de ocorrência, de forma regionalizada. A nova ferramenta deverá ser disponibilizada nesta semana.

Preso no Rio Grande do Norte suspeito de roubo de carga em Bacabal

Foi preso pela Polícia Civil doRio Grande do Norte, no domingo (7), na cidade de Natal,em cumprimento a mandado de prisão preventiva, Jackson Marcelo da Silva. Ele é suspeito pela prática de furto qualificado de uma carga avaliada em mais de R$ 300 mil, ocorrida em 2019, no município de Bacabal. De acordo com a Polícia Civil, Jackson foi preso dentro de uma delegacia na capital potiguar, quando foi levar um amigo para recuperar uma moto roubada. Na ocasião, os policiais decidiram revistá-lo e consultar os sistemas policiais, onde foi constatado que ele era foragido da justiça maranhense.

Segundo a Polícia Civil de Bacabal, que apura o caso, outro indiciado pelo mesmo crime foipreso no ano passado pela Polícia Civil do Tocantins.

(AR)

Eu lhes disse essas coisas para que em mim vocês tenham paz. Neste mundo vocês terão aflições; contudo, tenham ânimo! Eu venci o mundo".

JOÃO 16:33

CYAN MAGENTA YELLOW BLACK

Edilázio vai à Justiça por devolução de R$ 4,9 mi pagos pelo MA por respiradores não entregues

Publicado em **9 de junho de 2020** por **gilbertoleda**

1

O deputado federal Edilázio Júnior (PSD), protocolou nesta semana, na 21ª Vara Cível de Brasília, ação popular, com pedido de liminar, para que o Estado do Maranhão, o Consórcio Nordeste e a HempCare Pharma sejam obrigados a devolver aos cofres públicos os mais de R$ 4,9 milhões que o governo Flávio Dino (PCdoB) repassou ao colegiado de governadores nordestinos para a compra de 30 respiradores que seriam utilizados em UTIs de Covid-19, mas nunca foram entregues pela empresa. O pagamento foi feito de forma antecipada (**saiba mais**).

Na ação (**baixe aqui a íntegra**), o parlamentar pede, ainda, que os três réus sejam obrigados a pagar dano moral coletivo de valor igual ao desembolsado pelos equipamentos que não chegaram ao Maranhão.

Para Edilázio, faltou lisura o processo de aquisição do material. No total, o Consórcio Nordeste pagou quase R$ 50 milhões à empresa.

“Os fatos e as provas atestam a ausência de lisura na gestão do patrimônio público e a prática de ato ilícito , ao realizar adiantamento do pagamento mesmo sem ter o recebimento dos respiradores, o que não se coaduna com os princípios mais básicos do direito administrativo e do que s e entenda por aquisição idônea”, destaca o deputado.

Ele acrescenta que o caso é ainda mais grave quando analisado no contexto da pandemia do novo coronavírus, em que vários maranhenses infectados “agonizam nos hospitais” principalmente em virtude da falta de equipamentos como ventiladores mecânicos.

“O ato jurídico praticado ganha ainda mais relevo no contexto atual, no qual os recursos para o combate da pandemia do coronavírus são escassos e os pacientes em estado grave agonizam nos hospitais em virtude, principalmente, da falta de equipamentos para atender à demanda. É manifesto o atentado ao direito coletivo no caso em espeque, afinal é assegurado a todo cidadão ter uma administração honesta, profícua e respeitadora dos princípios que regem a Administração Pública”, completa.

Pagamento

A revelação de que o Governo do Maranhão pagou adiantado aproximadamente R$ 4,9 milhões por respiradores que deveriam ser trazidos da China, mas não chegaram aos hospitais da rede estadual, foi feita por **O Estado** na semana passada.

O valor foi informado pela Secretaria de Estado do Planejamento e Orçamento (Seplan), que emitiu nota após a revelação de que o Consórcio Nordeste, do qual o Maranhão faz parte, tomou um calote da HempCare Pharma, empresa que deveria adquirir e transportar os equipamentos até o Brasil.

No total, de acordo com a Seplan, os nove governos do Nordeste pagaram U$ 9,028 milhões por 300 respiradores – algo em torno de R$ 48,7 milhões na cotação do dia da aquisição. Desse total, o governo Flávio Dino (PCdoB) contribuiu com U$ 902,8 mil – ou R$ 4,9 milhões segundo a mesma cotação (**saiba mais**).

A operação de aquisição seria intermediada pela HempCare Pharma, que recebeu o valor integral pelo negócio para comprar e transportar os equipamentos até o Brasil, mas não entregou as mercadorias.

Por conta conta da fraude, três pessoas foram presas no dia 1º de junho, pela Polícia Civil da Bahia, no âmbito da Operação Ragnarok. Dois mandados de prisão foram cumpridos no Distrito Federal, e um no Rio de Janeiro. Mandados de busca e apreensão também foram cumpridos em São Paulo e na Bahia. Além disso, mais de 150 contas bancárias vinculadas ao grupo HempCare foram bloqueadas por determinação judicial.

Prefeitura de Ribamar registra Notícia-Crime sobre vídeo

Publicado em **8 de junho de 2020** por **gilbertoleda**

3

A Prefeitura de São José de Ribamar, por meio de sua Assessoria Jurídica, protocolou na tarde desta segunda-feira (08) Notícia-Crime para apuração de fatos envolvendo a circulação, em grupos de WhtasApp e blogs, de um vídeo que mostra sacola contendo supostos tubos de sangue numa das praias do município.

No documento, a Prefeitura pede apuração para saber se houve ou não algum tipo de fraude, montagem ou trucagem, além de solicitar investigação contra possíveis envolvidos na suposta criação e propagação dos materiais, incluindo, prints, áudios e vídeos.

O próprio prefeito ribamarense, Eudes Sampaio, recebeu, na noite de domingo (07), em seu WhatsApp, mensagens de áudio e texto, de um contato identificado como “Danila de Tal”, assumindo “que fora ela, junto com seu marido WELLINGTON, que encontraram a dita sacola, e que seriam os autores das fotos e vídeos relacionados ao caso, sugerindo que o material seria repercutido em diversos segmentos para prejudicar a imagem da atual gestão junto à população, e para beneficiar seus adversários políticos”.

Na Notícia-Crime, a Prefeitura pede ainda sejam recolhidas amostras para apurar que tipo de substância está contida nos tubos plásticos e qual a sua origem, a fim de que se apure se ocorreu ou não o crime previsto no art. 273 do Cód. Penal ou no art. 54 da Lei n. 9605/98 (Lei de Crimes Ambientais).

O artigo 273 prevê pena de 10 a 15 anos e multa para quem falsificar, corromper, adulterar ou alterar produto destinado a fins terapêuticos ou medicinais. Já o artigo 42, de 1 a 4 anos e muito para quem causar poluição de qualquer natureza em níveis tais que resultem ou possam resultar em danos à saúde humana, ou que provoquem a mortandade de animais ou a destruição significativa da flora.

Ainda pela manhã, a Prefeitura lamentou o ocorrido, que, “além de colocar em risco espécies marinhas, também pode ser prejudicial à vida humana.”

“É lamentável que, mais uma vez, irresponsavelmente, algumas pessoas tentam culpar a Prefeitura pelo material encontrado, tendo em vista que, reforça-se, é impossível determinar a origem do material encontrado na praia, pelo menos antes das apurações de fato”, diz trecho da nota.

Maranhão tem recorde de mortes por coVID-19 pela 4ª vez seguida

POSTED ON 08/06/2020 BY MARCO AURÉLIO D'EÇA

33

Número de óbitos registrados no estado vem crescendo desde sexta-feira, chegando a 39 nesta segunda-feira, mostrando que a doença ainda está acelerando em todos os municípios

O Maranhão registrou nesta segunda-feira, 8, o quarto recorde seguido no número de óbitos ocasionados pela coVID-19.

Foram 37 novos óbitos na sexta-feira, 5; outros 38 no sábado, 6; mais 38 no domingo, 7 e 39 nesta segunda; são 152 vítimas da doença em apenas quatro dias.

Mesmo assim, o governador Flávio Dino (PCdoB) afirmou hoje que não pretende “militarizar” o estado para forçar a população a cumprir as regras de quarentena.

O clima na Grande São Luís hoje é de absoluta normalidade.

Apenas bares, restaurantes e festas não podem funcionar, mas em alguns locais essas atividades funcionam mesmo assim.

No boletim da Secretaria de Saúde divulgado nesta segunda-feira, o total de vítimas da coVID-19 chegou a 49.371.

Taxa de ocupação de UTI para coVID-19 supera 90% em São Luís

POSTED ON 09/06/2020 BY MARCO AURÉLIO D'EÇA

Último boletim da Secretaria de Saúde informa que apenas 18 dos 240 leitos para tratamento intensivo estão disponíveis nos hospitais da região metropolitana; índice é arriscado por causa da baixíssima taxa de isolamento social, de apenas 42%

Os leitos de UTI na Grande São Luís continuam com alta taxa de ocupação o que gera risco por causa da baixíssima taxa de isolamento social,

A Grande São Luís atingiu nesta segunda-feira, 8, o índice de 92,50% dos leitos de UTI ocupados para tratamento de pacientes da coVID-19.

No mesmo dia, a capital registrou a menor taxa de isolamento social desde o início da quarentena, de apenas 42%.

Segundo levantamento do **blog Marco Aurélio D'Eça,** o índice atual de ocupação de UTI é mais de quatro pontos percentuais maior que o registrado em 18 de maio, um dia depois do encerramento do *lockdown* decretado pela Justiça. (Veja aqui os boletins da SES)

Para especialistas, a coVID-19 não está controlada na região metropolitana; e o alto índice de ocupação de UTI, combinada com a baixíssima taxa de isolamento, aponta para risco iminente de recrudescimento da doença.

Desde o bloqueio geral, o índice de ocupação de leitos de UTI na região metropolitana vem apresentando crescimento.

No dia 31 de maio atingiu o pico, com 96,25% de ocupação; no mesmo dia, o interior – à exceção de Imperatriz, que tem contagem própria – registrava 78,72% de ocupação.

Na quinta-feira, 4, depois do afrouxamento das regras da quarentena, o índice de ocupação de leitos de UTI chegou a 93,33% na Grande São Luís; neste mesmo dia, o interior registrava 75,18% de ocupação.

Do total de 240 leitos de UTI disponíveis na capital maranhense e nos municípios do seu entorno, apenas 18 estavam disponíveis nesta segunda-feira.

Sancionada Lei de autoria de Othelino permitindo Boletim de Ocorrência On-line em casos de violência contra a mulher

Por **Daniel Matos** • segunda-feira, 08 de junho de 2020

0 comentário

Othelino Neto presidiu mais uma sessão virtual da Assembleia por videoconferência

O governador Flávio Dino sancionou a Lei nº 11.265, de 25 de maio de 2020, originada do projeto de lei de autoria do presidente da Assembleia Legislativa do Maranhão, deputado Othelino Neto (PCdoB), que permite o registro de Boletim de Ocorrência, na Delegacia On-line, de crimes de violência doméstica e familiar contra a mulher, durante o período de duração da pandemia da Covid-19.

A lei, que já está em vigor, estabelece que o Boletim de Ocorrência de crimes de violência doméstica poderá ser feito agora por meio do site da Delegacia On-line (https://delegaciaonline.ssp.ma.gov.br/), disponibilizado pela Secretaria de Estado de Segurança Pública (SSP), devendo constar, ainda, a opção de a vítima manifestar interesse em requerer a medida protetiva de urgência, prevista na Lei Federal nº 11.340/2006. Art. 3º.

“Agradeço ao governador Flávio Dino pela sanção desta lei tão importante para as vítimas de violência doméstica. A proposição foi fundamentada em avaliações técnicas apontando que a pandemia pode ter um impacto muito negativo na vida de muitas mulheres, uma vez que a necessidade do isolamento social, tão necessário para conter o avanço da Covid-19, as coloca ao lado do agressor por mais tempo, o que pode provocar o aumento dos casos de violência”, assinalou Othelino Neto.

O chefe do Legislativo Estadual ressalta ainda que há estudos que relatam picos nas ligações para linhas de atendimento a casos de violência doméstica neste período. No Brasil, dados da Ouvidoria Nacional de Direitos Humanos, do Ministério da Mulher, Família e Direitos Humanos (MMFDH), apontam para um aumento de 18% de denúncias formalizadas e de 9% no aumento de ligações desde que o período de quarentena foi determinado. Ao mesmo tempo, o isolamento está tornando mais difícil para os serviços e as instituições alcançarem mulheres que estão ao lado dos agressores.

“Por isso, ao permitirmos o registro do Boletim de Ocorrência para esse tipo de crime, por meio da Delegacia On-line, estaremos ajudando muitas mulheres a saírem dessa situação de violência”, frisou Othelino.

Prefeitura de Ribamar regista notícia-crime após vídeo

Por **Zeca Soares** • terça-feira, 09 de junho de 2020

0 comentário

A Prefeitura de São José de Ribamar, por meio de sua Assessoria Jurídica, protocolou na tarde desta segunda-feira (8) Notícia-Crime para apuração de fatos envolvendo a circulação, em grupos de WhtasApp e blogs, de um vídeo que mostra sacola contendo supostos tubos de sangue numa das praias do município.

No documento, a Prefeitura pede apuração para saber se houve ou não algum tipo de fraude, montagem ou trucagem, além de solicitar investigação contra possíveis envolvidos na suposta criação e propagação dos materiais, incluindo, prints, áudios e vídeos.

O próprio prefeito ribamarense, Eudes Sampaio, recebeu, na noite de domingo (07), em seu WhatsApp, mensagens de áudio e texto, de um contato identificado como “Danila de Tal”, assumindo “que fora ela, junto com seu marido WELLINGTON, que encontraram a dita sacola, e que seriam os autores das fotos e vídeos relacionados ao caso, sugerindo que o material seria repercutido em diversos segmentos para prejudicar a imagem da atual gestão junto à população, e para beneficiar seus adversários políticos”.

Na Notícia-Crime, a Prefeitura pede ainda sejam recolhidas amostras para apurar que tipo de substância está contida nos tubos plásticos e qual a sua origem, a fim de que se apure se ocorreu ou não o crime previsto no art. 273 do Cód. Penal ou no art. 54 da Lei n. 9605/98 (Lei de Crimes Ambientais).

O artigo 273 prevê pena de 10 a 15 anos e multa para quem falsificar, corromper, adulterar ou alterar produto destinado a fins terapêuticos ou medicinais. Já o artigo 42, de 1 a 4 anos e muito para quem causar poluição de qualquer natureza em níveis tais que resultem ou possam resultar em danos à saúde humana, ou que provoquem a mortandade de animais ou a destruição significativa da flora.

Ainda pela manhã, a Prefeitura lamentou o ocorrido, que, “além de colocar em risco espécies marinhas, também pode ser prejudicial à vida humana.”

“É lamentável que, mais uma vez, irresponsavelmente, algumas pessoas tentam culpar a Prefeitura pelo material encontrado, tendo em vista que, reforça-se, é impossível determinar a origem do material encontrado na praia, pelo menos antes das apurações de fato”, diz trecho da nota.

buscar

Contato

Zeca Soares é jornalista e radialista
Whatsapp: (98) 981148316

Publicidade

Publicidade

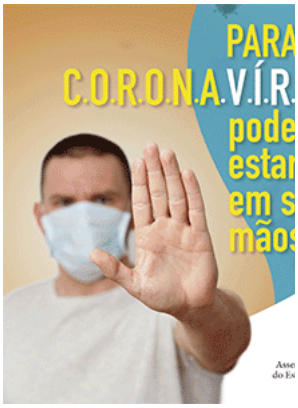

Publicidade

Publicidade

Publicidade

Publicidade

Newsletter

Cadastre seu e-mail e receba as últimas atualizações do blog

Blogs

Acelio Trindade
Afonso Diniz
Ana Paula
Daniel Matos
Diego Emir
Gilberto Léda
Gláucio Ericeira
João Filho

Jorge Aragão
Juraci Filho
Ludwig Almeida
Maramais
Marcelo Vieira
Marco D'Eça
Maurício Araya
Michel Sousa
Pedro Sobrinho
Ronaldo Rocha

Frase do dia

“É uma falta de responsabilidade esperarmos que alguém faça as coisas por nós” – John Lennon

Publicidade

Publicidade

Publicidade

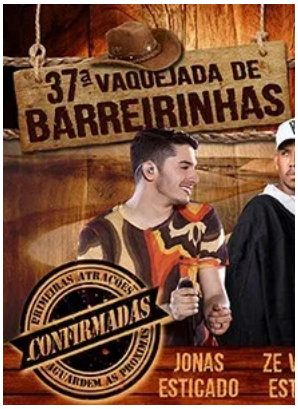

Publicidade

Publicidade

Sites

Assembleia Legislativa
Câmara de São Luís
Câmara dos Deputados
CBF
Detran
Famem
FMF
G1
Globoesporte
Governo do Maranhão
IBGE
Imirante
Jucema
Ministério Público Federal
Ministério Público Maranhão

OAB Maranhão
Prefeitura de Ribamar
Prefeitura de São Luís
Rádio Mirante AM
Reino Infantil
Sebrae
Senado
TCE
TJ
TRE
TSE
UFMA

Comentários

Zeca Soares em O velho e charmoso Nhozinho Santos de visual novo

Cabeto em O velho e charmoso Nhozinho Santos de visual novo

ADEMAR BANDEIRA em Hildo Rocha e Marcos Pontes visitam base de Alcântara

Florisvaldo em Em uma semana tivemos 232 mortes por Covid no MA

severino neto em Hildo Rocha e Marcos Pontes visitam base de Alcântara

Editorias

Americano BacabalBasq Soccer Campeonato Maranhense Carnaval do Brasil Copa do Mundo Cordino Educação Es sabendo... Futebol Futsal 1 Governo Iape Imperatriz Jo Escolares JV Lideral Libertadores Mara Quitéria Seleção Brasileira Sem categoria São José Série A Série B Série C Série D Taça Cidade Troféu Mirante Variedades Viana Ví

Calendário

JUNHO 2020

S	T	Q	Q	S	S	D
1	2	3	4	5	6	7
8	9	10	11	12	13	14
15	16	17	18	19	20	21
22	23	24	25	26	27	28
29	30					

« Maio

POLÍTICA

Inquérito sobre compra de respiradores pelo Consórcio do Nordeste vai para o STJ

Um dos compradores, governo Dino pagou adiantado R$ 4,94 milhões pelos aparelhos que seriam importados da China, mas nunca foram entregues

PUBLICADO POR **YURI ALMEIDA**
HÁ 3 HORAS

A investigação que apura suposta fraude na compra de 300 respir pelo Consórcio Nordeste para enfrentamento da pandemia do novo coronavírus, que estava nas mãos do Tribunal de Justiça da Bahia, agora está sob a responsabilidade do STJ (Superior Tribunal de Justiça).

Como na Corte é onde tramitam inquéritos contra governadores, o objetivo seja apurar eventual responsabilidade dos chefes de Estado no suposto esquema, alvo da Operação Ragnarok na semana passada, deflagrada pela Polícia Civil da Bahia, com o apoio de órgãos de segurança do Distrito Federal, Rio de Janeiro e São Paulo. Três pessoas foram presas, sob a acusação de associação criminosa, estelionato e lavagem de dinheiro.

Segundo a investigação, instaurada por denúncia no próprio consórcio, embora tenha havido o pagamento adiantado de R$ 48,74 milhões pelos aparelhos que seriam importados da China, nenhum equipamento foi entregue pela contratada, a HempCare Pharma Representações Ltda., uma importadora de cannabis para fins medicinais sediada em São Paulo.

Apenas o Maranhão, sob Flávio Dino (PCdoB), pagou de maneira antecipada mais de R$ 4,94 milhões, oriundos do FES (Fundo Estadual da Saúde), por 30 respiradores que seriam distribuídos para hospitais da rede pública estadual de saúde, para leitos de UTI (Unidade de Terapia Intensiva) exclusivos para pacientes com Covid-19.

Para os investigadores, como a HempCare não tinha os equipamentos nem expertise, e ainda tentou substituir os aparelhos que deveriam ser fabricados na China por ventiladores pulmonares Respira Brasil da empresa polivalente Biogeoenergy, do Grupo Geoterra, há indícios de que a negociação não envolve descumprimento contratual, mas fraude.

Contra os governadores, até o momento, o que se sabe é que eles não tiveram a cautela necessária para realizar a transação, com dispensa de licitação e pagamento adiantado, em valor tão elevado.

Caberá agora à PGR (Procuradoria-Geral da República), com auxílio da Polícia Federal, investigar o caso.