MINISTÉRIO PÚBLICO
ESTADO DO MARANHÃO
Procuradoria Geral de Justiça

COORDENADORIA DE COMUNICAÇÃO

CLIPPING

6 de abril de 2016

MINISTÉRIO PÚBLICO
ESTADO DO MARANHÃO
Procuradoria Geral de Justiça

COORDENADORIA DE COMUNICAÇÃO

VEÍCULO		EDITORIA
( ) O Estado do MA ( ) O Imparcial (X) Pequeno ( ) Debate ( ) Extra	( ) Atos e Fatos ( ) A tarde ( ) Correio de Notícias ( ) O quarto poder ( ) Internet / Blog	( ) Política ( ) Cidades / Urbano ( ) Geral ( ) Polícia (X) Outros Atos, fatos e bancos
DATA 06 / 04 / 2016 Página 02		( ) Gerada (X) Espontânea (X) Positiva ( ) Negativa

Comarca de Colinas-MA é campeã em reconhecimento de investigação de paternidade

A comarca de Colinas, situada no leste maranhense, a 437 km de São Luís, é a primeira do Estado no reconhecimento de paternidade por exame de DNA no Laboratório Forense de Biologia Molecular do Poder Judiciário. A maioria dos pedidos de exame de DNA decorre das ações do Projeto "Reconhecer é Amar", promovido pela Corregedoria Geral da Justiça e realizado pela comarca, gratuitamente.

Segundo o juiz da comarca, Marcelo Oka, o esforço realizado junto à comunidade e a facilidade do atendimento proporcionado pela Justiça contribuíram para alavancar as solicitações de reconhecimento de paternidade de crianças e adultos – voluntárias ou não, na comarca de Colinas.

MINISTÉRIO PÚBLICO
ESTADO DO MARANHÃO
Procuradoria Geral de Justiça

COORDENADORIA DE COMUNICAÇÃO

VEÍCULO		EDITORIA
( ) O Estado do MA ( ) O Imparcial (V) Pequeno ( ) Debate ( ) Extra	( ) Atos e Fatos ( ) A tarde ( ) Correio de Notícias ( ) O quarto poder ( ) Internet / Blog	(X) Política ( ) Cidades / Urbano ( ) Geral ( ) Polícia ( ) Outros
DATA 05 / 04 / 2016 Página 05		(V) Gerada ( ) Espontânea (V) Positiva ( ) Negativa

São Luís

MPMA garante matrícula de criança com deficiência em escola particular

Uma Ação Civil Pública, proposta pela 14ª Promotoria de Justiça Especializada na Defesa da Pessoa com Deficiência, levou a 1ª Vara da Infância e Juventude da capital a determinar, em Liminar, que a Escola São Vicente de Paulo (Associação de Educação Vicentina Santa Luísa de Marillac) seja obrigada a não recusar matrículas de pessoas com deficiência e se abstenha de cobrar qualquer sobretaxa, utilizando os recursos técnicos e pedagógicos adequados.

Na sentença, a juíza Lícia Cristina Ferras Ribeiro de Oliveira estende a determinação a todas as escolas da rede privada da capital, "como meio garantidor de inclusão das crianças e adolescentes com deficiência a um ambiente escolar saudável, digno e igualitário".

A ação baseou-se em uma denúncia recebida pela Promotoria, na qual a família de uma criança de oito anos, com paralisia cerebral, relatou dificuldades para conseguir vaga para a criança em escolas de São Luís. Uma das instituições procuradas foi a Escola São Vicente de Paulo, que teria "aconselhado" o pagamento de um tutor para acompanhar a criança, o que foi negado pelos familiares.

"Por conta da recusa em pagar a sobretaxa ilegal, o pedido de matrícula da criança foi negado, gerando grave transtorno no desenvolvimento físico e mental da criança e profundo sofrimento moral em sua responsável legal", explicou o promotor Ronald Pereira dos Santos, autor da ação.

Ao negar a matrícula à criança com deficiência, a escola descumpre a Constituição Federal; a Lei de Diretrizes e Bases da Educação; a Convenção Interamericana para Eliminação de Todas as Formas de Discriminação contra as Pessoas Portadoras de Deficiência, da qual o Brasil é signatário desde 2001; e a Resolução n° 291/2002 do Conselho Estadual de Educação do Maranhão.

Além disso, de acordo com o promotor de justiça, a conduta constitui crime previsto no artigo 8° da Lei n° 7.853/1989, punível com reclusão de 1 a 4 anos, além de multa. A decisão prevê multa diária de R$ 1 mil para o caso de descumprimento da decisão.

MINISTÉRIO PÚBLICO
ESTADO DO MARANHÃO
Procuradoria Geral de Justiça
COORDENADORIA DE COMUNICAÇÃO

VEÍCULO		EDITORIA
( ) O Estado do MA ( ) O Imparcial ( ) Pequeno ( ) Debate ( ) Extra	( ) Atos e Fatos (X) A tarde ( ) Correio de Notícias ( ) O quarto poder ( ) Internet / Blog	( ) Política ( ) Cidades / Urbano ( ) Geral ( ) Polícia ( ) Outros
DATA 6 / 4 / 2016	Página 2	( ) Gerada ( ) Espontânea ( ) Positiva ( ) Negativa

PGE garante posse de professores aprovados no concurso da SEDUC

Uma comissão de professores aprovados do concurso público da Secretaria de Estado da Educação (Seduc) foi recebida, na tarde desta segunda-feira (4), pelo procurador-geral do Estado, Rodrigo Maia. Ele garantiu à comissão que o Governo do Estado não recuará na posse dos aprovados.

O procurador-geral explicou que o concurso público é uma conquista histórica e resulta de dois acordos firmados com o Ministério Público (MP). "Nada justifica esse questionamento. Temos tranquilidade quanto à idoneidade do certame. É um concurso legítimo, inclusive com pouco questionamento por parte dos interessados", disse.

Os professores contaram que ficaram surpresos com a posição do MP em pedir a anulação do concurso, já que estiveram por duas vezes reunidos com o promotor Paulo Avelar e até então o único problema seria a semelhança de algumas questões. "O promotor dizia apenas que o único problema era quanto a similitude de algumas questões", contou Fábio Soares Raposo, aprovado no concurso para lecionar Filosofia.

Expectativa

Para a pedagoga Carla Mamede, mestre em Educação, aprovada para Atendimento Profissional Especializado, o Governo do Estado só tem a ganhar com o avanço do concurso público. "Antes, nunca houve nenhum concurso designando este cargo. Será um grande avanço, sobretudo para esta área nas escolas públicas estaduais, que terão um profissional capacitado para atender as crianças com necessidades especiais", disse a professora.

Para o professor de Filosofia, Fábio Soares Raposo, a expectativa é que a Justiça garanta o direito dos professores aprovados entrarem em atividade e com sua prática docente garantirem o direito à educação de milhares de estudantes maranhenses. "Já foi demonstrado por diversos argumentos da Procuradoria Geral do Estado que o concurso respeita todos os princípios éticos e constitucionais que regem a atividade administrativa, sobretudo os princípios da legalidade e da moralidade", declarou.

Já a professora de Sociologia, Andréa Joana de Sousa, questionou o posicionamento do Ministério Público diante da importância do concurso e das reuniões realizadas até agora. "O Ministério Público deveria ser o primeiro a ficar do lado dos professores que estudaram e garantiram uma vaga com esforço e dedicação", comentou.

Os professores contam ainda que muitos dos aprovados deixaram os empregos mediante a nomeação feita pelo governador Flávio Dino no final de março e por isso esperam que a decisão da Justiça seja favorável a centenas de educadores aprovados no concurso.

MINISTÉRIO PÚBLICO
ESTADO DO MARANHÃO
Procuradoria Geral de Justiça

COORDENADORIA DE COMUNICAÇÃO

VEÍCULO		EDITORIA
( ) O Estado do MA ( ) O Imparcial ( ) Pequeno ( ) Debate (x) Extra	( ) Atos e Fatos ( ) A tarde ( ) Correio de Notícias ( ) O quarto poder ( ) Internet / Blog	(x) Política ( ) Cidades / Urbano ( ) Geral ( ) Polícia ( ) Outros
DATA 6 / 04 / 2016 Página 3		( ) Gerada ( ) Espontânea ( ) Positiva ( ) Negativa

Prefeitura de Governador Newton Bello é incendiada por moradores

A prefeitura da cidade de Governador Newton Bello foi incendiada no início da tarde desta terça-feira, a 297km da capital maranhense.

De acordo com moradores, a causa do incêndio é devido à ex-prefeita Leula Brandão, que foi cassada por corrupção e improbidade administrativa está voltando ao cargo.

Revoltados, os moradores bloquearam um trecho da BR-316 em protesto e atearam fogo em pneus e madeiras. Até o fechamento desta edição não se sabia a proporção do incêndio.

A Polícia Rodoviária Federal (PRF) se deslocou para a manifestação a fim de negociar com os manifestantes e desbloquear a via.

JUSTIÇA - Em novembro do ano passado, a Justiça reconduziu ao cargo a prefeita de Governador Newton Bello (MA) Leula Brandão (PRTB). A decisão foi da juíza Denise Pedrosa Torres que tinha anulado a medida da Câmara dos Vereadores do Município, que decidia pelo afastamento da prefeita.

Segundo a Câmara Municipal, a gestora era suspeita de atos de improbidade administrativa e irregularidades na prestação de contas do Município. O prazo do afastamento foi de 180 dias. Nesse period os vereadores já haviam e possado o vice-prefeito Barrosinho da Rosilândia (PRTB).

MINISTÉRIO PÚBLICO
ESTADO DO MARANHÃO
Procuradoria Geral de Justiça
COORDENADORIA DE COMUNICAÇÃO

VEÍCULO		EDITORIA
( ) O Estado do MA ( ) O Imparcial ( ) Pequeno ( ) Debate (X) Extra	( ) Atos e Fatos ( ) A tarde ( ) Correio de Noticias ( ) O quarto poder ( ) Internet / Blog	(X) Política ( ) Cidades / Urbano ( ) Geral ( ) Polícia ( ) Outros
DATA 6 / 4 / 2016	Página 3	( ) Gerada ( ) Espontânea ( ) Positiva ( ) Negativa

Professores aprovados em concurso começam a 'bater ponto' no Maranhão

O Governo do Maranhão começou a empossar nessa semana os 1.500 professores aprovados no concurso público para atuar em uma das unidades da rede estadual de ensino no Maranhão. A previsão é que a partir de maio os aprovados estejam nas salas de aula.

O secretário de Estado da Educação (Seduc), Felipe Camarão, destacou que o momento é significativo para a área de ensino. "O governador Flávio Dino tem um amplo projeto tendo como mote a valorização do professor. Isso passa pela questão salarial, e, hoje, o Maranhão tem a segunda melhor remuneração do país. Com esse concurso, em lugar de contratados serão empossados professores de carreira mostrando o compromisso da gestão com a docência em nosso Estado", disse.

Felipe Camarão destacou, ainda, que este novo efetivo vai levar reforço à zona rural, onde a carência no setor é maior. Do total, cerca de 75% destes aprovados atuarão nas cidades do interior. Paralelamente, o Governo trabalha na reforma, manutenção e construção de escolas.

Neste concurso público para professor estadual, pela primeira vez foram oferecidas vagas nas áreas de Braile, Libras e Educação Especial. "Pela primeira vez essas disciplina são contempladas em concurso público". ressaltou a secretária de Estado de Gestão e Previdência (Segep), Liliam Guimarães.

O professor de Língua Portuguesa, Francisco Furtado da Silva Junior, foi o primeiro a tomar posse oficialmente, representando os demais colegas. Ele vai lecionar no município de Senador Alexandre Costa. "Uma emoção para mim e pretendo contribuir ainda mais com a Educação do meu estado", disse.

Nesta etapa, além da documentação, os aprovados passam ainda por perícia médica. Estes exames terão validade de 90 dias. As datas das avaliações foram marcadas de acordo com as disciplinas. Nesta terça-feira (5), foram avaliados os professores de Português e Revisor de Braile; dias 6 e 7, Matemática e Atendimento Educacional Especializado; dia 8, Biologia; 11, Artes e Educação Física; dia 12 é a vez do Instrutor de Libras e Intérpretes de Libras; Química e Geografia, dias 13 e 14; Filosofia, Língua Estrangeira-Espanhol e Língua Estrangeira-Inglês, dias 15 a 18; e Física, História, Sociologia e Transcritor de Braille, devem comparecer dias 19 e 20. Quem perder este prazo terá, ainda, uma segunda chance de 25 a 27, para entregar a documentação. Esta fase é eliminatória e quem perder pode ser desclassificado.

MINISTÉRIO PÚBLICO
ESTADO DO MARANHÃO
Procuradoria Geral de Justiça
COORDENADORIA DE COMUNICAÇÃO

VEÍCULO		EDITORIA
(X) O Estado do MA ( ) O Imparcial ( ) Pequeno ( ) Debate ( ) Extra	( ) Atos e Fatos ( ) A tarde ( ) Correio de Notícias ( ) O quarto poder ( ) Internet / Blog	(X) Política ( ) Cidades / Urbano ( ) Geral ( ) Polícia ( ) Outros Estado Maior
DATA 06/ 04 / 2016	Página 03	( ) Gerada ( ) Espontânea ( ) Positiva ( ) Negativa

ESTADO MAIOR

Calcanhar de aquiles

O setor de transportes em São Luís caminha para se transformar numa espécie de calcanhar de aquiles para a gestão do prefeito Edivaldo Júnior (PDT) em São Luís. Desde o aumento das passagens de ônibus, adversários do prefeito e a mídia - inclusive nacional - passaram a analisar melhor todos os aspectos do setor. E descobriram o caos.

Edivaldo Júnior sofreu politicamente até janeiro, quando tentou dar uma guinada positiva, atraindo partidos com cargos na administração. Reuniu 12 legendas até agora, o que lhe garante forte capital político. Mas o cabedal partidário, por si só, pode não ser suficiente para melhorar a imagem do prefeito.

E os aspectos da administração não ajudam. A saúde sofre, as obras andam a passos lentos e o serviço de tapa-buraco carece de qualidade. O setor de transportes, no entanto, deve mesmo ser marcado como principal ponto fraco da gestão pedetista.

Reportagem do Bom Dia Brasil exibida ontem mostrou como ônibus circulam em estado crítico

Reportagem do Bom Dia Brasil, exibida ontem, mostrou como ônibus que circulam na Grande São Luís estão em estado crítico.

A matéria fala de 300 veículos em situação precária. Documento do Procon, ainda não tornado público, diz que são pelo menos 20, com mais de 10 anos de uso.

A mistura é totalmente explosiva para o prefeito: ônibus velhos com preços de passagem altos e malha viária ruim. Tudo isso junto, em pleno ano eleitoral, é o que se pode chamar golpe duro na popularidade de qualquer prefeito.

Ataque

O vereador Fábio Câmara (PMDB) mostrou ontem, na sessão na Câmara Municipal de São Luís, os motivos que o levaram a entrar com ação judicial contra a Prefeitura.

Ele pediu que sejam retirados de circulação cerca de 300 ônibus com mais de 10 anos que rodam na capital.

Câmara disse que, pelas justificativas apresentadas pela Prefeitura de São Luís nas épocas em que houve reajuste de passagens, a frota deveria ser mais nova.

MINISTÉRIO PÚBLICO
ESTADO DO MARANHÃO
Procuradoria Geral de Justiça
COORDENADORIA DE COMUNICAÇÃO

VEÍCULO		EDITORIA
(X) O Estado do MA ( ) O Imparcial ( ) Pequeno ( ) Debate ( ) Extra	( ) Atos e Fatos ( ) A tarde ( ) Correio de Notícias ( ) O quarto poder ( ) Internet / Blog	( ) Política ( ) Cidades / Urbano ( ) Geral ( ) Polícia (X) Outros CAPA
DATA 06 / 04 / 2016	Página 01	( ) Gerada ( ) Espontânea ( ) Positiva ( ) Negativa

Roubar veículos é a infração mais cometida por menores

Em seguida, vêm os atos cometidos em ônibus e depois a pessoas nas ruas. Os mais corriqueiros são relacionados a drogas CIDADES 2

Dois infratores apreendidos por agentes da Delegacia do Adolescente Infrator por roubo de um veículo no momento da reportagem

MINISTÉRIO PÚBLICO
ESTADO DO MARANHÃO
Procuradoria Geral de Justiça
COORDENADORIA DE COMUNICAÇÃO

VEÍCULO		EDITORIA
(X) O Estado do MA ( ) O Imparcial ( ) Pequeno ( ) Debate ( ) Extra	( ) Atos e Fatos ( ) A tarde ( ) Correio de Noticias ( ) O quarto poder ( ) Internet / Blog	( ) Política (X) Cidades / Urbano ( ) Geral ( ) Polícia ( ) Outros
DATA 06 / 04 / 2016	Página 01	( ) Gerada ( ) Espontânea ( ) Positiva ( ) Negativa

Vacina contra gripe só está disponível na rede particular

Na rede pública de saúde, a campanha nacional de imunização deverá ser realizada de 30 de abril a 20 de maio

Vacinação contra gripe H1N1, para os grupos de risco (como crianças), deve ser iniciada em 30 de abril

JOCK DEAN
Da equipe de O Estado

O Ministério da Saúde só vai iniciar no dia 30 de abril a campanha nacional de vacinação contra a gripe H1N1. O aumento de casos da doença em outras regiões do Brasil, porém, tem levado a população ludovicense a procurar pelas doses da vacina em hospitais públicos e clínicas particulares. Na rede pública, estará disponível apenas para os chamados grupos de risco. Nas clínicas particulares o preço da dose é, em média, R$ 100,00. Segundo infectologista, a imunização é importante, para evitar o aumento no número de casos.

O Ministério da Saúde informou que já foram registrados 444 casos de síndrome aguda respiratória grave por influenza A (H1N1) em todo o Brasil, com 71 óbitos. O maior número foi registrado em São Paulo, onde ocorreram 55 mortes.

No Maranhão, a Secretaria de Estado da Saúde (SES) informou que este ano foi notificado apenas um caso de Síndrome Respiratória Aguda Grave e que não há confirmação laboratorial de que esse caso esteja relacionado ao vírus H1N1. Ainda segundo a SES, neste período do ano, em que chove com mais frequência, é comum aumentar a demanda nos prontos-socorros de pessoas com problemas respiratórios.

A SES destacou ainda que a Campanha Nacional de Vacinação contra a Influenza acontecera em todo o país de 30 de abril a 20 de maio. O objetivo é reduzir as complicações e as internações decorrentes das síndromes respiratórias na população-alvo da campanha, como gestantes, idosos e pessoas com comorbidades (quando a pessoa tem dois ou mais problemas de saúde, que tem riscos maiores de adoecer.

> É comum aumentar a demanda nos prontos-socorros

> Não é preciso receita médica para obter a vacina

Procura

Não é preciso receita médica para obter a vacina contra a gripe H1N1. Basta procurar uma unidade de saúde e solicitar a imunização. Foi o que fez Juliana Freitas, que foi até o Centro de Saúde Paulo Ramos, na Rua do Passeio, perguntar se a vacina estava disponível. "Eles me informaram que só terão a vacina quando começar a campanha, no fim do mês, e que no meu caso, como não faço parte dos grupos de risco, tenho de procurar uma clínica particular se quiser tomar", afirmou.

Em unidades de saúde da rede privada, as doses já estão disponíveis. Em outras, os lotes da vacina chegam até o fim desta semana. Embora não haja uma procura muito elevada, como nos estados do país em que os casos da doença aumentaram subitamente neste início de ano, os estabelecimentos se previnem, pois, durante a campanha do Ministério da Saúde, mais pessoas procuram as clínicas particulares para se imunizar.

A infectologista Maria dos Remédios Freitas, do Departamento de Patologia do Hospital Universitário da Universidade Federal do Maranhão - Unidade Presidente Dutra (HUUFMA), informou que essa é uma medida de prevenção que deve ser tomada pelo maior número possível de pessoas. "O número de casos da doença é inversamente proporcional ao de pessoas vacinadas. Quanto mais pessoas vacinadas, menor o número de casos. Infelizmente a rede pública não tem condições de atender todo mundo. Por isso, a prioridade são os grupos de risco, mas quem puder se vacinar nas clínicas particulares deve fazê-lo", recomendou.

SAIBA MAIS

Contraindicações

Após a aplicação da vacina podem ocorrer, de forma rara, dor no local da injeção, eritema e enrijecimento. São manifestações consideradas comuns, cujos efeitos costumam passar em 48 horas. A vacina é contraindicada para pessoas com história de reação anafilática prévia em doses anteriores ou pessoas que tenham alergia grave relacionada a ovo de galinha e seus derivados. É importante procurar o médico para mais orientações.

Metas

Em 2015, o Maranhão não atingiu a meta de vacinação contra a gripe estabelecida pelo Ministério da Saúde. A recomendação era que 80% do público-alvo - idosos, trabalhadores da saúde, crianças de seis meses a menores de cinco anos, gestantes, indígenas e mulheres que tenham feito parto em até 45 dias - fossem vacinados, mas no estado, o índice não atingiu 75%. No Maranhão, um total de 1.384.208 pessoas deveriam ser vacinadas, conforme dados divulgados pelo Ministério da Saúde, mas apenas pouco mais de um milhão de pessoas receberam uma dose da vacina. No estado, a cobertura vacinal foi de 74,45%. O estado segue a tendência da Região Nordeste, onde apenas 66,48% das 11.137.022 pessoas que deveriam ser vacinadas foram imunizadas. O Brasil também não atingiu a meta em 2015.

SOBRE A GRIPE

O que é a gripe H1N1?
É uma gripe do tipo A causada pelo vírus H1N1, que circula entre humanos. Ele foi detectado no México, em abril de 2009, e se disseminou rapidamente, causando uma pandemia mundial chamada, na época, de gripe suína.

Como ela é contraída?
Quando se inala secreções do doente ao falar, espirrar ou tossir e quando há contato com superfícies infectadas, como maçanetas ou talheres.

Quais são os sintomas?
Os mesmos da gripe normal, porém mais fortes: febre alta, tosse, dor muscular, dor de cabeça e de garganta, coriza e irritação nos olhos e ouvidos. Também pode provocar falta de ar e dor no tórax.

Como se prevenir?
A vacinação é a melhor maneira, mesmo não sendo 100% eficaz. Além disso, evite levar a mão aos olhos, ao nariz e à boca, lave sempre as mãos com sabão ou álcool e cubra a boca quando for tossir ou espirrar.

Como funciona o tratamento?
O doente deve repousar, beber muito líquido e evitar álcool e cigarro. Medicamentos como o paracetamol (Tylenol) podem ser usados para combater febre e dores. Em casos graves ou grupos de risco (idosos, crianças, grávidas, asmáticos, entre outros), pode ser recomendado antiviral, como o oseltamivir (Tamiflu), vendido com receita médica.

Qual é a diferença entre o H1N1 e os outros vírus da gripe?
O H1N1 tem mais chances de causar complicações como a Síndrome Respiratória Aguda Grave (SRAG), especialmente em pessoas de maior risco.

NÚMERO

R$ 100,00

é o preço médio da vacina contra o vírus H1N1 em clínicas particulares

Vacinas

As vacinas contra o vírus da gripe são produzidas em laboratórios diferentes, mas têm a mesma composição. Todo ano os agentes que compõem a vacina mudam, isso porque são feitas análises pela Organização Mundial da Saúde (OMS) para saber quais vírus são incidentes em cada região e, a partir de então, os laboratórios produzem a imunização. Na rede privada, são disponibilizados dois tipos de vacina: trivalente e quadrivalente. Já na pública, só é aplicada a trivalente. A diferença é que uma tem uma "cepa" (linhagem de microrganismo) de Influenza B e a outra, duas. A quadrivalente foi aprovada ano passado. Por isso, ainda não está na rede pública.

A vacina é segura e também considerada uma das medidas mais eficazes na prevenção de complicações e casos graves de gripe. Estudos demonstram que a vacinação pode reduzir entre 32% e 45% o número de hospitalizações por pneumonias e de 39% a 75% a mortalidade por complicações da influenza. "Mas pessoas com doenças imunossupressoras, que são as que causam baixas no sistema imunológico, devem evitar se vacinar", explicou Maria dos Remédios Freitas.

Nesse caso, o ideal é procurar um médico para avaliar o estado de saúde e o melhor momento para fazer a imunização. Neste grupo, estão pessoas HIV positivas, em tratamento contra algum câncer e quem estiver com dengue, zika ou febre chikungunya entre outras.

Para receber a dose, é importante levar o cartão de vacinação e o documento de identificação. As pessoas com doenças crônicas ou com outras condições clínicas especiais também precisam apresentar prescrição médica especificando o motivo da indicação da vacina. Pacientes cadastrados em programas de controle das doenças crônicas do Sistema Único de Saúde (SUS) deverão se dirigir aos postos em que estão registrados para receber a dose, sem necessidade de prescrição médica. ●

MINISTÉRIO PÚBLICO
ESTADO DO MARANHÃO
Procuradoria Geral de Justiça
COORDENADORIA DE COMUNICAÇÃO

VEÍCULO		EDITORIA
(X) O Estado do MA ( ) O Imparcial ( ) Pequeno ( ) Debate ( ) Extra	( ) Atos e Fatos ( ) A tarde ( ) Correio de Notícias ( ) O quarto poder ( ) Internet / Blog	(X) Política ( ) Cidades / Urbano ( ) Geral ( ) Polícia ( ) Outros
DATA 06/ 04 / 2016	Página 03	( ) Gerada ( ) Espontânea ( ) Positiva ( ) Negativa

Vereador vai à Justiça para retirada de ônibus velhos

Fabio Camara explicou ontem, em discurso na tribuna da Câmara, os motivos para acionar a Prefeitura de São Luís e os empresários do setor de transportes

CARLA LIMA
Repórter de Política

Em discurso na Câmara Municipal de São Luís, o vereador Fábio Câmara (PMDB) explicou ontem à base de apoio do prefeito Edivaldo Júnior (PDT) a representação que impetrou na Justiça e no Ministério Público Estadual pedindo a retirada da frota de São Luís ônibus que tenham mais de 10 anos. De acordo com Câmara, durante 20 anos a lei que previa o tempo de uso da frota da capital estabelecia que ônibus com mais de 7 anos deveriam ser retirados de circulação. Após sofrer carga, segundo Câmara, o prefeito Edivaldo Júnior modificou a lei, aumentando para 10 anos a idade para troca da frota.

Como a lei não está sendo cumprida, Câmara, que preside a Comissão de Transportes, entrou com ação na Vara de Interesses Difusos e também no MP pedindo a retirada de cerca de 300 ônibus com mais de uma década de uso.

"Estamos pedindo somente que uma lei seja cumprida pelo poder público. Tanto a Constituição Federal como o Código de Defesa do Consumidor e a Lei de Concessão de Serviços Públicos garantem aos usuários o direito a um serviço de transporte digno. No início deste ano, também aprovamos na Câmara Municipal, a Lei Complementar 141/2015, que estipula a idade máxima da frota em 10 anos", disse.

A ação de Câmara cobra tanto da Prefeitura de São Luís quanto das empresas de transporte coletivo que têm a concessão pública.

Foto: Carlos

Câmara tem ações no Ministério Público, na Justiça e no Procon-MA

Arquivo

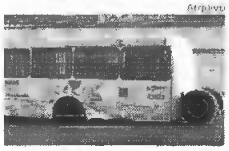

A ação do vereador visa impedir situações como esta em São Luís

Governistas

A base de apoio do prefeito reagiu ao vereador, alegando que as correções na idade dos ônibus serão feitas assim que a licitação for concluída.

Ainda segundo os vereadores, o total de ônibus com mais de 10 anos não representa nem 30% do total da frota da capital.

PROCON

Órgão recua de ação nas garagens

Fábio Câmara criticou o Procon, que havia divulgado ação para retirada de ônibus com 20 anos de uso. Para o peemedebista, além de estabelecer idade maior que o previsto em lei, o órgão recuou e acabou deixando 300 ônibus em circulação.

O líder da Prefeitura na Câmara, vereador Osmar Filho (PDT), lembrou que o Executivo municipal entregou ônibus novos em 2014 e 2015 conforme o Termo de Ajuste de Conduta (TAC) assinado com o Ministério Público. ●

MINISTÉRIO PÚBLICO
ESTADO DO MARANHÃO
Procuradoria Geral de Justiça

COORDENADORIA DE COMUNICAÇÃO

VEÍCULO		EDITORIA
( ) O Estado do MA ( ) O Imparcial (X) Pequeno ( ) Debate ( ) Extra	( ) Atos e Fatos ( ) A tarde ( ) Correio de Notícias ( ) O quarto poder ( ) Internet / Blog	(X) Política ( ) Cidades / Urbano ( ) Geral ( ) Polícia ( ) Outros
DATA 06 / 04 / 2016 Página 03		( ) Gerada ( ) Espontânea ( ) Positiva ( ) Negativa

Situação difícil

O prefeito de São José de Ribamar e presidente da Famem, Gil Cutrim, em conversa com jornalistas no hall de acesso ao plenário da Assembleia Legislativa, lamentou, ontem, a situação financeira dos municípios, provocada, segundo ele, pela queda do Fundo de Participação.

Conforme Cutrim, todos os prefeitos estão passando por dificuldade e sendo mal avaliados devido à falta de recursos em função da queda brusca do FPM, o que provocou uma perda da ordem R$ 45 milhões no Estado.

MINISTÉRIO PÚBLICO
ESTADO DO MARANHÃO
Procuradoria Geral de Justiça

COORDENADORIA DE COMUNICAÇÃO

VEÍCULO		EDITORIA
( ) O Estado do MA ( ) O Imparcial (X) Pequeno ( ) Debate ( ) Extra	( ) Atos e Fatos ( ) A tarde ( ) Correio de Notícias ( ) O quarto poder ( ) Internet / Blog	( ) Política (X) Cidades / Urbano ( ) Geral ( ) Polícia ( ) Outros
DATA 06 / 04 / 2016 Página 06		( ) Gerada ( ) Espontânea ( ) Positiva ( ) Negativa

Ex-prefeito de Santo Amaro terá que devolver dinheiro desviado de obras

Uma decisão assinada pelo juiz Raphael Serra Amorim, titular de Humberto de Campos, condena o ex-prefeito de Santo Amaro, Jaime Rodrigues da Cruz, a devolver 150.000,00 (cento e cinqüenta mil reais). O dinheiro teria sido desviado de verbas de pavimentação da cidade. A cidade de Santo Amaro é termo judiciário de Humberto de Campos.

Versa a denúncia do Ministério Público que "o requerido na qualidade de representante do município recebeu da Secretaria de Estado da Infraestrutura (Sinfra), através do Convênio nº 136/98-ASJUR, cujo objeto consistia na execução de calçamento, meio fio e sarjeta na sede do município, R$ 150.000,00. Em virtude de irregularidades o município estaria inadimplente perante o Estado do Maranhão. Aduz ainda que a irregularidade perdurará enquanto o ex-gestor não prestar contas ou providenciar a devolução dos recursos".

Na sentença, o magistrado ressalta: "Verifica-se que o ato de improbidade administrativa que atenta contra os princípios da administração púbica encontra-se devidamente configurado, uma vez que o promovido, na condição de prefeito municipal de Santo Amaro do Maranhão, deixou de prestar contas referentes ao convênio acima elencado, período no qual ainda era o gestor municipal".

Por fim, o magistrado julgou procedente a ação e condenou o requerido por violação à norma contida no art. 11, da Lei de Improbidade Administrativa.

Ao ex-prefeito foram impostas as seguintes sanções: suspensão dos direitos políticos por três anos; pagamento de multa civil de 10 (dez) vezes o valor da remuneração percebida pelo requerido à época da contratação irregular, quando ocupava o cargo de Prefeito do município de Santo Amaro do Maranhão; proibição de contratar com o Poder Público ou receber benefícios ou incentivos fiscais ou creditícios, direta ou indiretamente, ainda que por intermédio de pessoa jurídica da qual seja sócio majoritário, pelo prazo de três anos.

O Judiciário condenou o ex-gestor, ainda, ao ressarcimento integral do dano, equivalente ao valor repassado ao Município de Santo Amaro do Maranhão pelo Estado do Maranhão por decorrência do referido convênio, no importe de R$ 150.000,00 (cento e cinquenta mil reais), sobre o qual incidirá correção monetária (INPC) e juros de mora de 1,0%(um por cento) ao mês, desde a liberação do repasse pelo Estado do Maranhão até a data do efetivo pagamento.

MINISTÉRIO PÚBLICO
ESTADO DO MARANHÃO
Procuradoria Geral de Justiça

COORDENADORIA DE COMUNICAÇÃO

VEÍCULO		EDITORIA
( ) O Estado do MA (X) O Imparcial ( ) Pequeno ( ) Debate ( ) Extra	( ) Atos e Fatos ( ) A tarde ( ) Correio de Notícias ( ) O quarto poder ( ) Internet / Blog	( ) Política (X) Cidades / Urbano ( ) Geral ( ) Polícia ( ) Outros
DATA 06 / 04 / 2016 Página 04		( ) Gerada ( ) Espontânea ( ) Positiva ( ) Negativa

ALERTA

Aumento dos casos de dengue, zika e chikungunya

A excessiva procura por atendimento nas unidades de saúde da capital é de pacientes vindos também do interior e está ligada ao aumento de 1,4% de infestação pelo mosquito Aedes aegypti em regiões críticas da cidade, que ultrapassou a média de 1% anunciada pelo Ministério da Saúde.

São Luís encontrasse em estado de médio alerta, estamos muito solicitados com a demanda exorbitante de notificações, casos suspeitos afirmou a coordenadora de vigilância epidemiológica de São Luís, Karoena Vieira. Desde o início de 2016, foram identificados e registrados 1620 pacientes com Dengue, com 495 deles infectados com o Zika vírus e 137 doentes com a Febre Chikungunya. "Um fator que contribui para o crescimento da infestação do Aedes aegypti está na falha de vigilância da própria população", pontuou.

Proliferação

De acordo com os dados do Levantamento Rápido de Infestação do Aedes Aegypti (Liraa), os maiores focos encontrados até o momento, estavam na região central de São Luís, que apresentou um alto índice de infestação com 3,7% dos casos, e engloba as comunidades do Reuro Natal, Vila Passos, Lua Beira, Goiabal, Coreia de Cima, Coreia de Baixo e Areinha, assim como os bairros do Monte Castelo, Alemanha, Apeadouro, Ivar Saldanha e Caratatiba com o mesmo percentual.

Em seguida, as comunidades da Vila Embiratel, Planto São João da Boa Vista, Outeiro, Primavera e São Raimundo possuem atualmente 1,67% dos casos de infestação. O bairro da Cidade Operária possui, sozinho, 1,5% dos casos, assim como a Vila Cidade Olímpica com 5,6% das notificações.

Por meio de nota a Secretaria Municipal de Saúde (Semus) afirmou que a prefeitura disponibiliza duas Unidades Sentinelas (Unid de Mista) nos bairros com maior índice de casos.

dos casos de infestação estão concentrados na região central de São Luís

Casos em todo o estado

Em 2016, em todo o estado do Maranhão, a informação é que até a 12ª semana epidemiológica, foram notificados 9.692 casos de dengue, destes 1.258 foram confirmados por sorologia, sendo quatro óbitos confirmados por sorologia e seis que estão ainda em investigação.

Sobre o Zika vírus, 984 casos foram notificados, sendo 508 já confirmados por sorologia. Nenhum óbito foi notificado. Já em relação à febre chikungunya, foram 983 casos notificados, destes, 331 foram confirmados por sorologia. Nenhum óbito foi notificado. Os dados são do Sistema de Informação de Agravos de Notificação (Sinan), informados por meio de nota pela Secretaria Estadual de Saúde (SES).

MINISTÉRIO PÚBLICO
ESTADO DO MARANHÃO
Procuradoria Geral de Justiça

COORDENADORIA DE COMUNICAÇÃO

VEÍCULO		EDITORIA
( ) O Estado do MA (X) O Imparcial ( ) Pequeno ( ) Debate ( ) Extra	( ) Atos e Fatos ( ) A tarde ( ) Correio de Notícias ( ) O quarto poder ( ) Internet / Blog	( ) Política (X) Cidades / Urbano ( ) Geral ( ) Polícia ( ) Outros
DATA 06 / 04 / 2016 Página 01		( ) Gerada ( ) Espontânea ( ) Positiva ( ) Negativa

ESPAÇO URBANO

Lanchonete é demolida na Daniel de La Touche

A lanchonete GG Lanches foi demolida ontem por uma ação conjunta entre a Prefeitura e a Promotoria. Toda a avenida está sendo fiscalizada para readequação dos espaços públicos

Foi realizada na manhã de ontem a retomada de espaço público na região do Bambuzal, no Olho d'Água através de uma ação conjunta entre a Prefeitura de São Luís através da Blitz Urbana e a Promotoria de Justiça de Defesa da Cidadania da Polícia.

A lanchonete GG Lanches foi demolida na praça que fica na saída da Rua Marie Andreeza para a Avenida Daniel de La Touche. Toda a área já tem passado por fiscalizações do poder público para readequação dos espaços hoje ocupados por bares, lanchonetes e restaurantes, sendo alguns deles irregulares.

A advogada Sarah Jauana, representante do proprietário do GG Lanches, Janton Dutra, disse que seu cliente foi pego de surpresa, não tendo recebido nenhuma notificação da prefeitura ou da promotoria nos últimos anos. Segundo ela, a última notificação teria sido feita há vários anos, tendo o Tribunal de Justiça dado parecer favorável à permanência da lanchonete no local.

"O promotor tem agido de forma arbitrária, usando do poder que tem. Temos a intenção de entrar com uma ação civil contra a Prefeitura de São Luís e contra a pessoa do promotor Cláudio Guimarães", comentou Jauana.

Advogada de defesa do proprietário do GG Lanches disse que seu cliente foi pego de surpresa e sem notificação

Notificações

Segundo o promotor, o proprietário do estabelecimento teria se recusado "várias vezes" a receber as notificações da Prefeitura. "Toda a documentação está no processo. Ele se recusou a receber as diversas notificações ao longo de vários meses. Esta semana notificamos por meio da promotoria para que ele comparecesse ao Ministério Público, dando um prazo de 72 horas para desocupação, o que não foi atendido. Quando se recusa a atender notificações das autoridades, se recusa a obedecer a lei. E neste caso sofrerá as consequências", disse Guimarães.

O diretor da Blitz Urbana, Antonio Duarte, explicou que áreas públicas podem ser solicitadas para comércio, basta que os interessados procurem o órgão para obter documentação e licenças de funcionamento, caso a área esteja disponível.

Na Daniel de La Touche, segundo o promotor Guimarães, já aconteceram vários acidentes de carro por conta da obstrução da visão no cruzamento movimentado. "Esse bar estava absolutamente irregular. Não só pelo espaço público, mas por estar obstruindo a visão no cruzamento que é muito movimentado. Já ocorreu uma morte por acidente aqui, o motorista não vê quem vem na Avenida."

De acordo com o diretor da Blitz Urbana, Antonio Duarte, vários termos de Ajuste de Conduta já haviam sido mandados para o proprietário, mas ele se recusava a atender. "Haviam muitas reclamações de moradores da área, ele funcionava aqui em horários não permitidos e vinha se valendo de liminares nos últimos 5 anos. A praça agora será entregue de volta à população, após intervenções de paisagem e urbanismo", contou o diretor.

"Já fizemos o Barramar e, nesse momento, a Daniel De La Touche está sob fiscalização. Todos os bares serão fiscalizados, alguns terão de readequar o que há de alvenaria. Nosso próximo ponto de atuação será na Cohab. Há muitas denúncias de moradores nesses lugares. Aqui já fazia três anos de denúncias constantes", disse o diretor.

> Esse bar estava absolutamente irregular. Não só pelo espaço público, mas por estar obstruindo a visão no cruzamento que é muito movimentado. Já ocorreu uma morte por acidente aqui, o motorista não vê quem vem na Avenida
>
> ***Cláudio Guimarães***, promotor de Justiça

Saiba mais

No ano de 2016, já foram feitas intervenções semelhantes.

A lanchonete vinha funcionando por meio de liminares

Demolição e projetos de ocupação

Todo o processo até se chegar à demolição de bares, segundo o responsável pela Blitz Urbana, demora muito. "Há chances, após a ordenação, se entregue aos proprietários. Alguns estabelecimentos são maiores, como o que estava aqui, e essas ações demoram até ocorrer para a retirada de tudo", explicou Duarte.

Segundo o diretor da Blitz, já está em andamento um projeto para um parque de Food Truck, mas outras medidas já serão apresentadas nos próximos dias sobre os proprietários de bares na Daniel De La Touche, como horários de funcionamento, ocupação de calçadas e o que pode ou não ser vendido no local.

"Temos já embrulhado um TAC (Termo de Ajustamento de Conduta) para fazer com os bares dessa área, inclusive pensamos na criação de parques onde eles podem continuar vendendo os lanches. A prefeitura não tem como bancar esses empreendimentos, mas vamos para Food Truck e por isso estamos conversando com os empresários. Vamos ceder o espaço e instruir como eles poderão atuar de forma correta", contou o diretor.

MINISTÉRIO PÚBLICO
ESTADO DO MARANHÃO
Procuradoria Geral de Justiça
COORDENADORIA DE COMUNICAÇÃO

VEÍCULO		EDITORIA
(X) O Estado do MA ( ) O Imparcial ( ) Pequeno ( ) Debate ( ) Extra	( ) Atos e Fatos ( ) A tarde ( ) Correio de Notícias ( ) O quarto poder ( ) Internet / Blog	( ) Política ( ) Cidades / Urbano (X) Geral ( ) Polícia ( ) Outros
DATA 06 / 04 / 2016	Página 08	( ) Gerada ( ) Espontânea ( ) Positiva ( ) Negativa

Maranhão receberá R$ 50,8 milhões para investimentos na área de saúde

Recursos serão destinados pelo Ministério da Saúde para aplicação na rede de urgência e emergência do estado, a fim de impulsionar a cobertura assistencial para tratamentos na rede hospitalar em São Luís e outros municípios maranhenses

O Maranhão receberá R$ 50,8 milhões do Ministério da Saúde para investir na rede de urgência e emergência do estado, com o objetivo de impulsionar e maximizar a cobertura assistencial para tratamentos na rede hospitalar. Do total previsto, R$ 23 milhões serão destinados ao funcionamento do Hospital Regional de Urgência e Emergência de Presidente Dutra, do Hospital Geral de Pentoro e do Hospital de Urgência do Município de Imperatriz. Os outros 27,8 milhões serão distribuídos entre os municípios de São Luís, Presidente Dutra, Cururupu, Pinheiro, Governador Newton Bello, Monção, Pio XII, Santa Inês, Santa Luzia e Tufilândia.

A verba faz parte do reforço de R$ 79,7 milhões que a Região Nordeste vai receber do ministério para ampliar os serviços de média e alta complexidade oferecidos pelas unidades públicas de saúde. Os recursos são destinados ao custeio, habilitação e ampliação de leitos hospitalares e de novos serviços.

NÚMERO

R$ 27,8
milhões serão distribuídos entre 10 municípios

Atendimento

O objetivo é melhorar o atendimento prestado à população por meio de mais investimentos na estruturação e aprimoramento das unidades de saúde de cada estado. As portarias que autorizam a liberação dos recursos foram publicadas no Diário Oficial da União ontem.

Uma das principais novidades é o recurso para habilitação de novos Laboratórios Regionais de Próteses Dentárias (LRPD) em 56 municípios nordestinos, cada laboratório receberá entre R$ 27,3 mil e R$ 90 mil, de acordo com a complexidade de cada serviço. Ao todo, R$ 4,5 milhões serão repassados aos estados de Alagoas, Piauí e Sergipe, para implantação dos laboratórios.

O estado de Pernambuco receberá um incremento de R$ 24 milhões que serão destinados ao Hospital da Mulher, que fica no município de Recife, garantindo uma ampliação na oferta dos serviços à população e um atendimento mais qualificado e humanizado. Já o estado do Ceará foi contemplado com R$ 300 mil para ampliação do atendimento no Hospital e Maternidade Zulmira Cedrim de Aguiar, localizado no município de Cedro. ●

MINISTÉRIO PÚBLICO
ESTADO DO MARANHÃO
Procuradoria Geral de Justiça
COORDENADORIA DE COMUNICAÇÃO

VEÍCULO		EDITORIA
(X) O Estado do MA ( ) O Imparcial ( ) Pequeno ( ) Debate ( ) Extra	( ) Atos e Fatos ( ) A tarde ( ) Correio de Notícias ( ) O quarto poder ( ) Internet / Blog	( ) Política (X) Cidades / Urbano ( ) Geral ( ) Polícia ( ) Outros
DATA 06/ 04 / 2016	Página 02	( ) Gerada ( ) Espontânea ( ) Positiva ( ) Negativa

Roubo a veículos é o ato infracional mais praticado por menores em SL

Dado foi informado a **O Estado** pela Delegacia do Adolescente Infrator, com base na tipologia das ocorrências diárias; em média, conforme a DAI, são recebidas diariamente cinco ocorrências sobre atos cometidos por crianças e adolescentes

O roubo a veículos é o ato infracional mais comum cometido por menores em São Luís. A informação foi obtida por O Estado, por meio da Delegacia do Adolescente Infrator (DAI), com base na tipologia das ocorrências diárias. Segundo a polícia, em seguida, vêm os atos cometidos por adolescentes em coletivos e aqueles cujas vítimas são transeuntes.

Ainda de acordo com a DAI, após a subtração de veículos, furtos e roubos no interior dos coletivos e com transeuntes, atualmente os atos infracionais relacionados a drogas (seja como usuário ou como transportador do produto) estão entre os casos mais corriqueiros do gênero entre os jovens. Depois, vem o crime de estupro e, por fim, o homicídio.

De acordo com uma das delegadas da DAI, Hilana Monteiro, não há como precisar, com exatidão, quantas ocorrências envolvendo jovens chegam à delegacia. Em alguns casos, e por causa da legislação, a solução é liberar o menor apreendido. "Dependendo da tipicidade, em alguns casos, o menor é liberado", disse.

Em média, conforme a DAI, são recebidas diariamente cinco ocorrências sobre atos cometidos por crianças e adolescentes. "No entanto, esse dado não é tão preciso, pois pode ser maior, dependendo do dia. Nesta média aproximada, estão casos de roubos a veículos, em coletivos, a transeuntes, entre outros", confirmou a delegada.

De Jesus

Um revólver calibre ponto 38 com quatro munições intactas e três celulares apreendidos com menores, ontem

Apreensão

Ontem, policiais do Batalhão Ambiental do Maranhão (BPA) apreenderam dois adolescentes por subtrairem indevidamente um veículo. De acordo com os policiais que atenderam a ocorrência e a encaminharam para a DAI, os dois (um homem e uma mulher) renderam a vítima na Cohab, próximo a uma subestação da Caema, que estava em um veículo Fiesta, cor vermelha e de placa NXI-4757.

Após o fato, o pai do motorista – e que também estava no veículo no momento do crime – seguiu os adolescentes até o Cohatrac. No caminho, uma guarnição do BPA também participou da ação. Os adolescentes se renderam, ainda de acordo com a polícia, nas proximidades da estrada da Maioba.

Além do veículo, um revólver calibre ponto 38 com quatro munições intactas, três celulares e uma motocicleta modelo Yamaha de placa PSF-9469 também foram recuperados. "Infelizmente, trata-se de um ato comum e que, a todo o instante, registra casos na capital maranhense", informou a delegada.

De acordo com o Estatuto da Criança e do Adolescente (ECA), os "jovens menores de 18 anos são considerados penalmente inimputáveis não poderão responder por seus atos infracionais". Ainda segundo a legislação, quando cometem qualquer tipo de delito, os adolescentes são encaminhados para internação.

Segundo a lei, em até 45 dias, o adolescente deve ser julgado por uma Vara da Infância. Por fim, a internação em um centro de ressocialização deve durar, no máximo, três anos.●

NÚMEROS

45 dias

é o tempo máximo de internação de um adolescente antes de ser julgado

18 anos

é a idade mínima para que um cidadão possa, legalmente, responder por seus atos

MINISTÉRIO PÚBLICO
ESTADO DO MARANHÃO
Procuradoria Geral de Justiça

COORDENADORIA DE COMUNICAÇÃO

VEÍCULO		EDITORIA
( ) O Estado do MA	(X) Atos e Fatos	(X) Política ( ) Cidades / Urbano ( ) Geral ( ) Polícia
( ) O Imparcial	( ) A tarde	
( ) Pequeno	( ) Correio de Notícias	
( ) Debate	( ) O quarto poder	( ) Outros
( ) Extra	( ) Internet / Blog	
DATA 06 / 04 / 2016	Página 03	( ) Gerada ( ) Espontânea ( ) Positiva ( ) Negativa

População toca fogo na prefeitura de governador Newton Bello

Moradores do município Governador Newton Bello fizeram manifestação na manhã de ontem (5), no centro da cidade, incendiando pneus e galhos de árvores em frente ao prédio da prefeitura do município e da Câmara Municipal ontem (5). O incêndio atingiu parte do parlamento e do prédio do Executivo Municipal. A BR-316 também foi bloqueada.

Os moradores não aceitaram que a prefeita Leula Pereira Brandão seja reempossada. Ela foi cassada pela Câmara Municipal e teve a cassação confirmada pelo Tribunal de Justiça. O vice-prefeito Barrosinho assumiu o cargo.

Aliados de Leula espalharam na cidade que já contam com a vitória do Tribunal de Justiça. Isso fez com que as pessoas se manifestassem.

"O povo newtonbelense não aguenta mas essa Lei "do tira e bota", e principalmente não aguenta mas tanto sofrimento e descaso com a população, e o resultado disso é o protesto que está acontecendo nesse momento na cidade. Povo sofrido, mas não mas omisso como antes" disse um dos organizadores.

O clima é de muita tensão naquela cidade.

MINISTÉRIO PÚBLICO
ESTADO DO MARANHÃO
Procuradoria Geral de Justiça
COORDENADORIA DE COMUNICAÇÃO

VEÍCULO		EDITORIA
( ) O Estado do MA (X) O Imparcial ( ) Pequeno ( ) Debate ( ) Extra	( ) Atos e Fatos ( ) A tarde ( ) Correio de Notícias ( ) O quarto poder ( ) Internet / Blog	(X) Política ( ) Cidades / Urbano ( ) Geral ( ) Polícia ( ) Outros
DATA 06/ 04 / 2016	Página 03	( ) Gerada ( ) Espontânea ( ) Positiva ( ) Negativa

FOGO NA PREFEITURA

População de Newton Bello não quer prefeita de volta

Possível retorno de Leula Brandão ao comando do município causou revolta nos moradores. População colocou fogo na prefeitura e bloqueou a BR-316 com pneus e lixeiras queimados

[illegible]
ESPECIAL PARA O IMPARCIAL

O cenário de revolta e destruição visto na cidade de Newton Bello, a 290 quilômetros de São Luís, tem por trás uma manifestação política. A prefeita da cidade, Leula Pereira Brandão (PRB), teve seu mandato cassado e vem travando uma batalha judicial para retomar o cargo. O tumulto provocado naquele município é consequência de fatos que revoltaram a população. A maioria dos moradores não quer ver a prefeita de volta ao poder.

Leula Brandão se depara com processos na Justiça desde 2013. Mas foi em 2015 que ela começou a ter sérios problemas devido às suspeitas de improbidade administrativa e irregularidades na prestação de contas referente ao exercício de 2014. A gestora foi acusada de desviar verbas públicas em diversas áreas, o que levou ao seu afastamento em novembro passado. Ela consegue reaver o cargo, mas o desgaste só aumenta.

Caso de Justiça

Leula impressionou na Justiça na última semana, conseguiu o direito de voltar à prefeitura por meio de uma liminar. Porém, no último sábado, durante o plantão judicial, a Câmara Municipal de Newton Bello e a equipe da CPI entraram com uma contravenção. O caso foi acolhido pela desembargadora Nelma Sarney, sob a justificativa de que "o caso deve ser apreciado no Plantão Judicial (art. 19, § 9º do RITJMA) ou que se trata de questão urgente e relevante, que envolve art. 1º da Chefia do Poder Executivo Municipal".

Na decisão, a desembargadora manteve a prefeita afastada do cargo. "Defiro [...] o pedido formulado pelos requerentes para suspender os efeitos da medida liminar concedida [...], mantendo, por consequência, o Sr. Francisco de Assis Filho no cargo de Prefeito Municipal de Governador Newton Bello, até o trânsito em julgado".

A prefeita cassada já ingressou com novo recurso, desta vez um agravo contra a decisão da desembargadora Nelma Sarney. O resultado ainda não é de conhecimento público, mas Leula e seu grupo já estariam comemorando uma possível decisão favorável. Nesse boato foi o estopim para a revolta da população, que, enfurecida, ateou fogo na sede da prefeitura e bloqueou a rodovia federal (BR-316) que corta a cidade na manhã de ontem. Os atos demonstram a grande insatisfação da população com a possível recondução de Leula ao cargo.

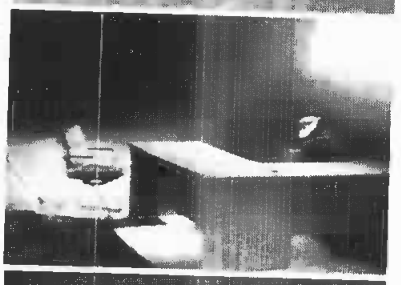

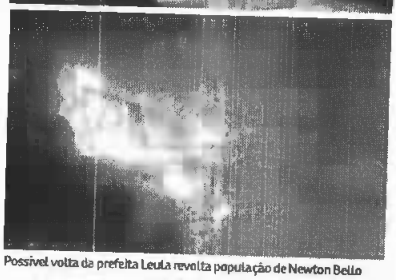

Possível volta da prefeita Leula revolta população de Newton Bello

Quando 2015 começou, Leula já se via como alvo de uma Comissão Parlamentar de Inquérito (CPI) instalada na Câmara Municipal de Newton Bello. Ainda no começo do mês de fevereiro, o vereador Leone de Belfino Barros, da Coligação de Zé Dodô, pediu a abertura da CPI que buscava cassar o mandato de Leula Brandão. Porém, no dia 1º de março, a decisão da vereadora foi derrubada pelo Tribunal de Justiça do Maranhão, através do desembargador José Ribamar Castro.

No dia 4 de março, a Câmara Municipal, tendo como base o relatório produzido pela CPI, cassou o mandato de Leula Brandão. Seis dos nove vereadores da cidade votaram pela saída da prefeita. O vice-prefeito Francisco de Assis Filho, o Barros, na da Rosângela, foi empossado ao cargo.

Crimes que Leula teria praticado

- *desvio de verbas para a construção de escolas, estradas e unidades de saúde*
- *manutenção de funcionários fantasmas na folha de pagamento do município*
- *nomeação de pessoas próximas para cargos no município*
- *contratação de empresa gerida por familiares*

MINISTÉRIO PÚBLICO
ESTADO DO MARANHÃO
Procuradoria Geral de Justiça
COORDENADORIA DE COMUNICAÇÃO

VEÍCULO		EDITORIA
( ) O Estado do MA (X) O Imparcial ( ) Pequeno ( ) Debate ( ) Extra	( ) Atos e Fatos ( ) A tarde ( ) Correio de Notícias ( ) O quarto poder ( ) Internet / Blog	( ) Política ( ) Cidades / Urbano ( ) Geral ( ) Polícia (X) Outros Giro
DATA 06 / 04 / 2016	Página 08	( ) Gerada ( ) Espontânea ( ) Positiva ( ) Negativa

Responsabilidade de quem? 1

Não bastasse o prefeito de primeira viagem Gil Cutrim ter perdido a pouca popularidade que tinha desde o início de seu mandato, nos últimos meses ele fez questão de "perder" também a responsabilidade sobre os problemas de São José de Ribamar. A infraestrutura da cidade é precária. E a prefeitura não está nem aí. Finge não ser seu os problemas de infraestrutura, por exemplo.

Responsabilidade de quem? 2

Ontem, o Bom Dia Brasil, da TV Globo, exibiu uma reportagem sobre as intrafegáveis ruas do bairro, consumidas pelo descaso e pela buraqueira. Procurado, Gil Cutrim jogou o problema pra bem longe. Mais precisamente para o Palácio dos Leões. Disse que asfaltar a cidade é um papel do Governo do Estado e que cadastrou as ruas no programa estadual de pavimentação. É cada uma...

MINISTÉRIO PÚBLICO
ESTADO DO MARANHÃO
Procuradoria Geral de Justiça
COORDENADORIA DE COMUNICAÇÃO

VEÍCULO		EDITORIA
( ) O Estado do MA ( ) O Imparcial ( ) Pequeno ( ) Debate ( ) Extra	( ) Atos e Fatos ( ) A tarde (X) Correio de Notícias ( ) O quarto poder ( ) Internet / Blog	( ) Política ( ) Cidades / Urbano ( ) Geral (X) Polícia ( ) Outros
DATA 6 / 4 / 2016	Página 7	( ) Gerada ( ) Espontânea ( ) Positiva ( ) Negativa

IMPERATRIZ

Motociclista é preso com carteira de Habilitação falsa

O motociclista disse que adquiriu a CNH na cidade de Paragominas

O Grupo de Patrulhamento Tático da Polícia Rodoviária Federal (PRF) prendeu, na tarde de terça-feira (5), na BR-010, Josafá Gomes da Silva. O motociclista estava com uma Carteira Nacional de Habilitação (CNH) falsa.

Josafá foi abordado pelos policiais quando trafegava em uma motocicleta pela rodovia. Ao analisar a documentação apresentada pelo motociclista, a polícia suspeitou da autenticidade da CNH. Após análise detalhada e consulta aos sistemas, foi comprovado que o documento é falso.

O motociclista disse à equipe PRF que havia adquirido a CNH falsa com uma pessoa na cidade de Paragominas, no Estado do Pará, e que havia pago a quantia de R$ 1.700. Josafá foi encaminhado à Delegacia de Polícia Federal em Imperatriz e responderá pelo crime de uso de documento falso.

MINISTÉRIO PÚBLICO
ESTADO DO MARANHÃO
Procuradoria Geral de Justiça
COORDENADORIA DE COMUNICAÇÃO

VEÍCULO		EDITORIA
( ) O Estado do MA ( ) O Imparcial (X) Pequeno ( ) Debate ( ) Extra	( ) Atos e Fatos ( ) A tarde ( ) Correio de Notícias ( ) O quarto poder ( ) Internet / Blog	( ) Política ( ) Cidades / Urbano ( ) Geral (X) Polícia ( ) Outros
DATA 6 / 4 / 2016	Página 12	( ) Gerada ( ) Espontânea ( ) Positiva ( ) Negativa

Governador Newton Bello

Moradores bloqueiam BR-316 e incendeiam prédio da Prefeitura

NELSON MELO

Divulgação/PRF

Policiais rodoviários federais acompanharam a manifestação até o fim, por volta das 18h30

Na tarde desta terça-feira (5), por volta das 14h, a Prefeitura de Governador Newton Bello foi incendiada por um grupo de pessoas revoltadas. Conforme relatos obtidos pelo **Jornal Pequeno**, os populares invadiram o local, destruindo o patrimônio público, em resposta ao fato de a ex-prefeita Leula Pereira Brandão (PRTB) ter retornado ao cargo, mesmo sendo cassada por corrupção e improbidade administrativa.

No mesmo horário, outro grupo de moradores, também pelo mesmo motivo, bloqueou a BR-316, ateando fogo em pneus e toras de madeira, sendo que colocaram até um contêiner no meio da rodovia, para evitar a passagem de veículos. Uma equipe da Polícia Rodoviária Federal (PRF) se deslocou ao trecho da via, e acompanhou o protesto, tentando uma negociação.

O JP fez um levantamento e apurou que a Câmara Municipal da cidade havia decidido, no dia 4 de março passado, pelo afastamento da prefeita, e já tinha até empossado, por meio da presidente Maria Lucia da Silva e Sousa, o vice-prefeito, Francisco Assis Filho, conhecido como "Barrosinho da Rosilândia". No entanto, Leula foi reconduzida à função, após a juíza Denise Pedrosa ter anulado a medida tomada pelos vereadores.

O seu processo de cassação teria sido iniciado em 27 de novembro de 2015, por suspeita de favorecimento em licitações a duas empresas, irregularidades no fornecimento de merenda e ausência de uma sede na cidade de uma dessas empresas. Bem como supostas fraudes na folha de pagamento, com hipótese de que seus familiares foram beneficiados pelos esquemas.

Segundo informações da PRF, os manifestantes liberaram a rodovia por volta das 18h30, apesar de terem informado que pretendiam ficar até as 19h. Após o desbloqueio, o trânsito passou a fluir normalmente, dando fim ao extenso congestionamento formado naquela estrada.

MINISTÉRIO PÚBLICO
ESTADO DO MARANHÃO
Procuradoria Geral de Justiça
COORDENADORIA DE COMUNICAÇÃO

VEÍCULO		EDITORIA
( ) O Estado do MA ( ) O Imparcial (X) Pequeno ( ) Debate ( ) Extra	( ) Atos e Fatos ( ) A tarde ( ) Correio de Notícias ( ) O quarto poder ( ) Internet / Blog	( ) Política ( ) Cidades / Urbano ( ) Geral (X) Polícia ( ) Outros
DATA 6 / 4 / 2016	Página 12	( ) Gerada ( ) Espontânea ( ) Positiva ( ) Negativa

Suspeito por assalto troca tiros com a PM e morre em confronto

Divulgação/PM

João Batista era suspeito pela prática de assaltos e morreu em troca de tiros com PMs

Um homem, identificado como João Batista Moraes Costa, de 21 anos, morreu, no fim da tarde de segunda-feira (4), durante um confronto com policiais militares, no povoado Simauma, no município de Axixá. Ele teria participado, junto com um comparsa, de um assalto a uma casa lotérica, na cidade de Presidente Juscelino, próximo de lá, no período da manhã. Na troca de tiros, ele "tombou" e outro conseguiu escapar.

O major Zadock, comandante da 7ª Companhia Independente de Rosário, relatou que o rapaz, com seu cúmplice, teriam roubado um posto de combustíveis em Morros e a lotérica em Presidente Juscelino, e fugiram em uma moto Honda Fan 150 vermelha, sem placa, por volta das 9h15. Eles, no entanto, foram perseguidos por uma guarnição até a fazenda Bom Jardim, município de Axixá, onde teriam caído da moto e entrado em um matagal.

À tarde, disse o major, os militares observaram João Batista seguindo para o povoado Simauma, mas o criminoso não obedeceu a ordem de parada, correndo, e, simultaneamente, atirando contra os PMs, que revidaram. Zadock explicou que, nesse instante, aquele que seria o comparsa do outro também foi visto, sendo que ele adentrou na vegetação, para não ser capturado.

Enquanto o outro escapava, João morreu, por ter sido atingido na troca de tiros. A arma de fogo com a qual teria disparado na direção das guarnições não foi localizada, segundo frisou o comandante da 7ª Companhia. (NELSON MELO)

Motociclista tem a cabeça esmagada por caminhão na Forquilha

Divulgação

A moto ocupada por João José teria sido atingida por uma van e lançada para baixo do caminhão

João José Loiola Mendonça, de 27 anos, morreu atropelado por um caminhão, na MA-201 (Estrada de Ribamar), perto da rotatória da Forquilha, na capital maranhense, na tarde desta terça-feira (5). Ele trafegava em uma motocicleta de placa NXF-8598, quando perdeu o equilíbrio da direção, caindo na pista, ao que o veículo maior, de placa HPX-0702, esmagou sua cabeça.

A Polícia Militar foi informada de que, provavelmente, uma van teria batido na traseira da moto, e, por este motivo, João caiu, sendo atropelado pelo caminhão, que transportava uma retroescavadeira. O acidente aconteceu no sentido Maiobão-Forquilha, sendo que um congestionamento se formou na Estrada de Ribamar devido ao caso. (NM)

Casa paroquial é invadida por criminosos na noite de segunda

Uma casa paroquial foi invadida por um grupo de criminosos, durante a noite de segunda-feira (4), em uma área rural de São Luís, na comunidade Rio Grande, que fica às margens da BR-135. O imóvel, ocupado pelo padre Raimundo Vieira e um seminarista, teria sido arrombado entre as 19h30 e 21h, período em que eles saíram de lá. Ainda não se sabe quantos bandidos entraram no local.

Primeiramente, os suspeitos quebraram os cadeados e arrombaram as portas, escolhendo os pertences (como celulares, por exemplo) e subtraindo-os da casa. O grupo teria levado uma quantia em dinheiro em torno de R$ 250 – que estava sendo guardado para o pagamento de despesas. O padre, que passou as informações, lamentou a situação e pontuou que o imóvel já tinha sido alvo de ações criminosas em outras situações.

Ele falou que, em um dos casos, um bando pulou o quintal e levou um botijão de gás. Por conta disto, disse o padre, retiraram os objetos dos fundos da casa e os colocaram no interior da casa. Raimundo Vieira anunciou que iria comunicar o fato à Arquidiocese de São Luís e registraria um Boletim de Ocorrência (BO). (NM)

MINISTÉRIO PÚBLICO
ESTADO DO MARANHÃO
Procuradoria Geral de Justiça
COORDENADORIA DE COMUNICAÇÃO

VEÍCULO		EDITORIA
(X) O Estado do MA	( ) Atos e Fatos	( ) Política ( ) Cidades / Urbano ( ) Geral (X) Polícia
( ) O Imparcial	( ) A tarde	
( ) Pequeno	( ) Correio de Notícias	( ) Outros
( ) Debate	( ) O quarto poder	
( ) Extra	( ) Internet / Blog	
DATA 06 / 04 / 2016	Página 05	( ) Gerada ( ) Espontânea ( ) Positiva ( ) Negativa

Mais um suspeito da morte do jornalista Décio Sá será julgado

Marcos Bruno de Oliveira é suspeito de ajudar na fuga de Jhonatan de Sousa, assassino confesso do jornalista; ele irá a júri popular pela segunda vez, pois o primeiro foi anulado por ele ter recorrido da decisão judicial

LEANDRO SANTOS
Do Imparcial, de O Estado

O julgamento de Marcos Bruno Silva de Oliveira, envolvido no assassinato do jornalista Décio Sá, está previsto para ocorrer no dia 13 deste mês. O crime ocorreu no dia 23 de abril de 2012, na avenida litorânea em São Luís. O executor confesso do jornalista, Jhonatan de Sousa Silva, já foi condenado pelo crime em fevereiro de 2014.

O julgamento será feito pelo Tribunal do Júri em fevereiro de 2014. Marcos deverá ser condenado a 18 anos e 3 meses de reclusão por crime, mas ele recorreu da decisão e o julgamento foi anulado pelo Tribunal de Justiça e agora será submetido a novo júri popular.

Atualmente, Marcos Bruno está preso na capital maranhense por estar acusado de dar fuga ao autor do assassinato no dia do crime, como ex-jornalista de O Estado. Durante o julgamento, Jhonatan de Sousa será uma das testemunhas ouvidas no processo.

Em novembro do ano passado, a Câmara Criminal do Tribunal de Justiça decidiu aumentar para 27 anos e 6 meses a pena a ser cumprida de 2 anos e dois meses de prisão de Jhonatan de Sousa, que já havia sido condenado anteriormente pelo juiz Osmar Gomes em fevereiro de 2014. Nessa ocasião, foi ao vivo o julgamento em que Marcos Bruno, então conde-

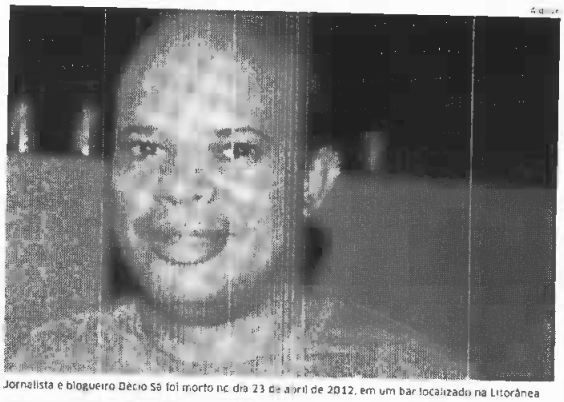

Jornalista e blogueiro Décio Sá foi morto no dia 23 de abril de 2012, em um bar localizado na Litorânea

> Júri ocorrerá no dia 13 deste mês em São Luís

> Marcos Bruno encontra-se preso atualmente

do a 18 anos e 3 meses de reclusão, também por envolvimento no assassinato de Décio Sá. Na ocasião foi cogitado anulação. Marcos Bruno Oliveira, o Balão, será julgado pelo júri popular em maio deste ano.

Anulação

Para chegar à prisão total do autor do processo, desembargador José Luiz de Almeida, entendeu a reclusão das circunstâncias judiciais e definiu uma pena de 27 anos e 6 meses a ser cumprida inicialmente em regime fechado. Em relação ao julgamento de Marcos Bruno Silva, o desembargador acatou as alegações da defesa e anulou a decisão proferida pelo juiz Osmar Gomes.

Com relação a Marcos Bruno Oliveira, o desembargador José Luiz de Almeida não deferiu a reclusão por considerar que não foi comprovada a existência de participação dele na morte do jornalista. Para a magistrado, uma ligação telefônica de envolvidos para a esposa de Marcos Bruno Oliveira, identificada como Adriana Silva de Oliveira, e o encontro dele com outros indicados não provam seu envolvimento.

Agiotagem

Em reverso, reverteu-se a Câmara Criminal do Tribunal de Justiça em relação ao pedido de liberdade provisória em favor da defesa de Alencar Miranda de Carvalho. Segundo a polícia, ele teria financiado Glauco Alencar Pontes Carvalho, também suspeito de ter participado da morte do jornalista Décio Sá.

Eles teriam prometido a quantia de R$ 25 mil para assassinar pessoa, identificada como Sousa Silva. Os dois são suspeitos, ainda da participação no assassinato em emboscada, em Teresina, no Piauí, de outra vítima, Antônio Carlos Cavalcante Lima, conhecido como Carlinhos Cabeça Preta, ocorrido em janeiro de 2012.

Alencar Miranda de Carvalho está preso desde 2012 e, em 2013, teve seu pedido de liberdade provisória negado pela Segunda Câmara Criminal do Tribunal de Justiça do Maranhão. Ele foi denunciado por crime de agiotagem e por estelionato, por ter participado de um esquema fraudulento em 2013 de R$ 10 milhões no estado.

O relator do processo, desembargador José Luiz Almeida, afirmou em sua decisão que o suposto aliciamento do estado de saúde de José de Alencar Miranda Carvalho não justifica, por si só, a revogação da prisão domiciliar, uma vez que esta não impede que o acusado receba tratamento médico adequado. O entendimento do relator foi seguido pelos desembargadores José Bernardo Rodrigues, presidente da Segunda Câmara Criminal, e da magistrada Vitorine de Paula. ●

SAIBA MAIS

Jornalista foi executado com cinco tiros

Decio Sá era repórter da editoria de Política de **O Estado** e autor de um dos blogs mais acessados do Maranhão. Ele foi executado com cinco tiros de pistola ponto 40 pelo matador de aluguel Jhonatan de Sousa Silva. Após o assassinato, o criminoso foi transportado em uma motocicleta pilotada por Marcos Bruno Silva de Oliveira.

Em 13 de junho de 2012, a polícia realizou a Operação Detonando, que resultou na prisão de oito pessoas suspeitas de envolvimento no assassinato do jornalista. Os detidos foram José Raimundo Sales Chaves Júnior, o Júnior Bolinha; os policiais Alcides Nunes da Silva e José Durans Medeiros; Elker Farias Veloso; o capitão da Polícia Militar, Fábio Aurélio Saraiva Silva, o "Fábio Capita"; Fábio Aurélio do Lago e Silva, o *Bochecha* (solto em julho de 2013 por falta de provas); os empresários Gláucio Alencar Pontes Carvalho e José de Alencar Miranda Carvalho, pai de Gláucio, que cumpre prisão domiciliar desde agosto de 2014 em razão do seu estado de saúde (ele é cardiopata).

Motoqueiro morre em acidente na Forquilha

João José Mendonça teve a cabeça esmagada por um caminhão, após cair da moto que pilotava. Testemunhas contaram que ele teria perdido o controle

O motoqueiro João José Loyola Mendonça, de 26 anos, morreu em um acidente de trânsito, na tarde de ontem, na Forquilha, em São Luís. Testemunhas disseram que ele pilotava e teve a cabeça esmagada por um caminhão.

O acidente ocorreu por volta de 16h na Estrada de Ribamar (MA-201), próximo à feira da Forquilha. De acordo com testemunhas, a vítima estava seguindo no sentido Maiobão quando teve um determinado momento, não se sabe por que, perdeu o controle da moto e caiu no chão. Logo em seguida, o caminhão passou por cima da sua cabeça.

No entanto, algumas pessoas relataram outra versão para o caso. Segundo elas, o jovem José estava trafegando entre os veículos com um determinado momento se desequilibrou e caiu na pista. Nesse momento, o caminhão passou por cima da sua cabeça, causando a sua morte instantânea.

Engarrafamento

Por causa do acidente, o trânsito ficou congestionado no local. Longas filas de veículos formaram-se nas avenidas Jerônimo de Albuquerque e Guajajaras. Por causa da chuva que caiu na cidade no momento do acidente, o trânsito ficou ainda mais complicado.

Agentes da Secretaria Municipal de Trânsito e Transporte (SMTT) foram para o local orientar o fluxo de veículos. Policiais militares também estiveram no local, no ponto do bairro conhecido pela população como Maiobão. Após o término das atividades, o corpo de João José foi levado para o Instituto Médico Legal (IML), de onde foi liberado para a família fazer o sepultamento. ●

João José Loyola Mendonça, 26 anos, caiu da moto e foi atropelado

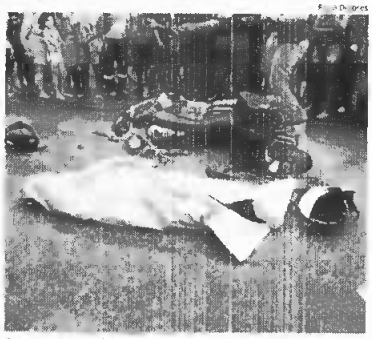

Corpo de João José Mendonça no local do acidente, na Forquilha

Dois homens são presos por suspeita de tráfico de drogas

Duas pessoas foram presas no início da tarde de ontem no bairro Cohabiano, em São Luís, suspeitas de tráfico de drogas. Foram detidos Alexandre Pereira Mendes, de 29 anos de idade, e Jonilson Guimarães, de 27, e com eles foram encontrados entorpecentes e dinheiro oriundo da comercialização da droga.

A prisão ocorreu horas depois de policiais civis da Superintendência Especial de Repressão ao Narcotráfico (Senar) – Delegacia Antidrogas – Delegacia Geral do Maranhão, que coordenava as atividades, os suspeitos já vinham sendo monitorados há algum tempo. Na tarde de ontem, após receber investigação de algumas autoridades, foi possível efetuar a prisão dos dois.

A prisão

Eles estavam em uma residência na Cambeba. Ao fazer a abordagem, Alexandre Pereira, também conhecido como *Bena*, tentou fugir pulando o muro em direção a uma casa vizinha. No entanto, os policiais conseguiram alcançá-lo e conseguiram fazer a sua prisão.

A dupla foi levada para a sede da Senar, no bairro do Renascença. Na operação, os policiais encontraram ainda 246 papelotes de crack, duas pedras grandes da mesma droga e uma quantia de R$ 1.600 oriunda do tráfico de entorpecentes.

Segundo levantamentos, Alexandre Pereira, o *Bena*, já tinha passagens pela polícia por roubo e furto. Jonilson foi também preso por tráfico de drogas. ●

VÍDEO NA VERSÃO DIGITAL
oestadoma.com

Homem quase é morto a tiros no Bacuri, Imperatriz

George Pereira Silva foi alvo de pessoas armadas e surpreendido por um motociclista

[illegible]

Um homem identificado como George Pereira Silva, de 31 anos, acabou de sofrer uma Bolívia, sofreu uma tentativa de homicídio na tarde de sexta-feira, dia 1, no bairro Bacuri, em Imperatriz. Ele foi aproximadamente 400 km [illegible] Carlos. A vítima estava dirigindo um carro de passeio [illegible] e [illegible] com vários disparos de arma de fogo.

[illegible] disparos foram dados por um [illegible] que estava conduzindo uma moto, [illegible] George Pereira foi socorrido por uma ambulância do Serviço de Atendimento Móvel de Urgência (Samu) e encaminhado para o Hospital Municipal de Imperatriz. A polícia já iniciou as investigações sobre o caso.

Prisões

Também na segunda-feira, a Polícia Civil, por intermédio da Superintendência de Homicídios e Proteção a Pessoas, prendeu Wenderson Silva Martins, mais conhecido como *Bebezão*. Ele era [illegible] de homicídio, sendo de [illegible] em novembro de [illegible] e [illegible] na [illegible].

[illegible] foi apresentado na Delegacia de Homicídios e está à disposição da Justiça.

No município Aldeias Altas, um homem identificado como Antonio Francisco de Azevedo Mendes, de 18 anos, foi preso pela Polícia Militar, [illegible] de praticar assaltos na cidade. A prisão foi efetuada por policiais do Serviço de Inteligência do 2º BPM que chegou no local após denúncias.

Antonio Francisco foi preso com aproximadamente 50 pedras de crack e uma quantia de R$ [illegible] provavelmente oriunda do tráfico de drogas. Ele foi apresentado na Delegacia de Polícia de Aldeias Altas para os procedimentos legais. ●

> George Pereira foi socorrido pelo Samu

> Polícia já iniciou as investigações do caso

> Também em Imperatriz, polícia prendeu *Bebezão*

MINISTÉRIO PÚBLICO
ESTADO DO MARANHÃO
Procuradoria Geral de Justiça
COORDENADORIA DE COMUNICAÇÃO

VEÍCULO		EDITORIA
( ) O Estado do MA ( ) O Imparcial ( ) Pequeno (X) Debate ( ) Extra	( ) Atos e Fatos ( ) A tarde ( ) Correio de Notícias ( ) O quarto poder ( ) Internet / Blog	( ) Política ( ) Cidades / Urbano ( ) Geral (X) Polícia ( ) Outros
DATA 6 / 4 / 2016	Página 7	( ) Gerada ( ) Espontânea ( ) Positiva ( ) Negativa

Tentativa de homicídio

Um homem identificado como George Pereira Silva, de 31 anos, conhecido como Boleiro, sofreu uma tentativa de homicídio, nesta segunda-feira (4), na rua Presidente Dutra com rua Vilela, no bairro Bacuri. A vítima estava dirigindo um carro de passeio quando foi surpreendida com vários disparos de arma de fogo.

SANTA INÊS

Polícia procura dois suspeitos de tentar estuprar jovem

A polícia de Santa Inês, a 250 km de São Luís, procura dois homens suspeitos de tentar estuprar uma mulher no centro do município.

Segundo a vítima, uma jovem de 20 anos que prefere não se identificar, ela tinha saído de uma festa e estava caminhando sozinha pela rua na tentativa de encontrar algum mototaxista que a deixasse em casa quando foi surpreendida por dois homens.

Ao ser abordada pelos suspeitos, a jovem afirma que foi obrigada a caminhar cerca de duzentos metros até chegar num terreno baldio. "Me mandando calar a boca e andar normal. Se eu fizesse algum alarme eles me matavam", relatou.

Mesmo muito machucada, a vitima conta que conseguiu reagir e só se livrou dos criminosos porque se escondeu dentro de um bueiro. Ela acrescenta que só pediu ajuda a um mototaxista depois de ter certeza que os criminosos não estavam mais pelo o local.

"Só o que passa pela a minha cabeça era eu estar entre as pernas dele e aí foi a hora que eu chutei, e o menino caiu na frente e o outro foi tentar acudir ele. Nessa hora eu chutei ele também foi quando eu corri e me joguei dentro da lama pra me esconder. Fiquei deitada dentro da lama e eles passaram horas e horas. Quando eles desistiram eu passei mais um tempo lá escondida com medo deles estar por perto. Aí foi quando deu umas seis horas foi quando eu criei coragem e saí de lá para pedir ajuda", finalizou.

A polícia vai usar imagens das câmeras de segurança de residências próximas onde ocorreu a tentativa de estupro para tentar identificar os criminosos.

MINISTÉRIO PÚBLICO
ESTADO DO MARANHÃO
Procuradoria Geral de Justiça

COORDENADORIA DE COMUNICAÇÃO

VEÍCULO		EDITORIA
( ) O Estado do MA ( ) O Imparcial ( ) Pequeno ( ) Debate (X) Extra	( ) Atos e Fatos ( ) A tarde ( ) Correio de Notícias ( ) O quarto poder ( ) Internet / Blog	( ) Política ( ) Cidades / Urbano ( ) Geral (X) Polícia ( ) Outros
DATA 6 / 04 / 2016 Página 7		( ) Gerada ( ) Espontânea ( ) Positiva ( ) Negativa

Bandidos amaldiçoados arrombam casa de padre e fazem o raspa

A casa paroquial onde o padre Ribamar Vieira, localizada no bairro Rio Grande, zona rural dacapital maranhense, foi invadida por bandidos durante a noite de segunda-feira (4). Os bandidos levaram tudo que podiam carregar.

O pároco ficou revoltado e reclamou da falta de segurança na zona rural de São Luís.

Segundo informações repassadas pelo sacerdote, ele e um seminarista com quem divide a casa não ficaram fora por muito tempo, apenas cerca de duas horas, mas foi suficiente para os criminosos agirem.

Os bandidos já haviam visitado o quintal da residência, de onde roubaram um botijão de gás. Desta vez foram mais além: entraram na casa e levaram os pertences do padre, do seminarista e uma quantia em dinheiro.

O padre, mesmo resignado, disse em entrevista que as comunidades rurais precisam de mais segurança. "Não podem ficar a mercê dos marginais. Há uma superpopulação que hoje habita nas comunidades, o que faz com que os comportamentos, antes bucólicos, deixassem de existir".

"Empresário do tráfico", dono de 'disque-drogas' é preso em Açailândia

Policiais civis de Açailândia prenderam Gleyson Silva Sousa, de 19 anos, durante operação realizada pelas Delegacias Regional e do 2° Distrito. O elemento foi autuado por tráfico de drogas e porte ilegal de arma de fogo.

Em poder do suspeito foram apreendidos cerca de 2 quilos de maconha prensada, vários pinos, contendo cocaína, um revolver calibre 38 e parte do lucro de vendas de drogas.

Segundo os delegados, Tiago Filipini, do 2° DP e Murilo Lapena, da Regional de Açailândia, responsáveis pela prisão do elemento, ele trazia a droga de Imperatriz, toda encomendada através do "disk-droga" e o principal ponto de distribuição era as casas noturna da cidade de Açailândia, onde foram encontrados pinos de cocaínas vazios, aparentemente, já usados por viciados.

Gleyson Silva Sousa foi autuado em flagrante e encaminhado para Unidade Prisional de Ressocialização onde ficará a disposição da justiça.

Polícia procura em Santa Inês dois suspeitos de tentar estuprar jovem

A polícia de Santa Inês, a 250 km de São Luís, procura dois homens suspeitos de tentar estuprar uma mulher no centro do município.

Segundo a vítima, uma jovem de 20 anos que prefere não se identificar, ela tinha saído de uma festa e estava caminhando sozinha pela rua na tentativa de encontrar algum mototaxista que a deixasse em casa quando foi surpreendida por dois homens.

Ao ser abordada pelos suspeitos, a jovem afirma que foi obrigada a caminhar cerca de duzentos metros até chegar num terreno baldio. "Me mandando calar a boca e andar normal. Se eu fizesse algum alarme eles me matavam", relatou.

Mesmo muito machucada, a vítima conta que conseguiu reagir e só se livrou dos criminosos porque se escondeu dentro de um bueiro. Ela acrescenta que só pediu ajuda a um mototaxista depois de ter certeza que os criminosos não estavam mais pelo o local.

A polícia vai usar imagens das câmeras de segurança de residências próximas onde ocorreu a tentativa de estupro para tentar identificar os criminosos.

Bandido é preso com arma de fogo no Mocajituba

Uma equipe de militares em rondas pelo bairro Farol, no Município de Raposa, foi informada que dois elementos, em uma moto de placas HPZ 9397, estavam circulando pelas ruas em atitude suspeita.

Os policiais seguiram nas buscas pelos elementos, que foram localizados, na moto descrita por populares, no povoado Mocajituda, em Paço do Lumiar.

O garupa da moto conseguiu fugir, mas o piloto foi preso após ser atingido com um tiro na coxa, ao desrespeita a ordem de parada. Ele foi identificado como Robson Santos Gomes.

Com elemento preso, a polícia apreendeu um revólver calibre 38. Ele foi levado para ser atendido na UPA do Araçagi, e depois para a delegacia.

MINISTÉRIO PÚBLICO
ESTADO DO MARANHÃO
Procuradoria Geral de Justiça

COORDENADORIA DE COMUNICAÇÃO

VEÍCULO		EDITORIA
( ) O Estado do MA	( ) Atos e Fatos	( ) Política ( ) Cidades / Urbano ( ) Geral (X) Polícia
( ) O Imparcial	( ) A tarde	
( ) Pequeno	( ) Correio de Notícias	( ) Outros
( ) Debate	( ) O quarto poder	
(X) Extra	( ) Internet / Blog	
DATA 6 / 04 / 2016 Página 7		( ) Gerada ( ) Espontânea ( ) Positiva ( ) Negativa

TIROS NA CABEÇA

Flanelinha é assassinado na porta do estacionamento da UPA do Vinhais

Um homem foi morto no portão do estacionamento da UPA do Recanto dos Vinhais, no final da tarde de segunda-feira (4), com quatro tiros na cabeça.

O corpo foi removido para o Instituto Médico Legal – IML de São Luís. Nossa reportagem não conseguiu a identificação da vítima, mas segundo populares, ele trabalhava como guardador de carros, atividade também chamada de flanelinha.

MORTE NA LIBERDADE- - Outro crime violento ocorreu no bairro da liberdade, por volta das 17 horas, e teve como vítima, Raimundo Nonato Garcia Nunes, de 44 anos, morto a tiros por elementos até o fechamento desta matéria não identificado, em ambos os casos, pela polícia.

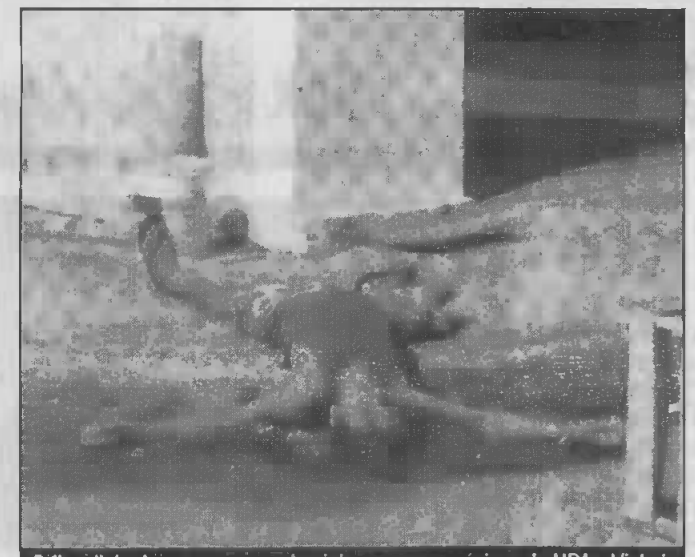

O flanelinha levou azar quando vigiava carros próximo da UPA - Vinhais

OUTROS CASOS – Outros corpos passaram pelo IML na segunda-feira (4), vítimas de homicídio. Trata-se do corpo de João Batista Serra, de 26 anos, morto a tiros no bairro Alto do Turu I, em São José de Ribamar; Há um caso de morte sem esclarecimento. A vítima foi Márcio Silva de Aguiar, de 34 anos, que estava internado no Hospital Municipal Dr. Clementino Moura (Socorrão II).

Vendedor de ouro é metralhado dentro de carro e escapa da morte milagrosamente

Um homem identificado até o fechamento dessa matéria apenas como "Boleiro", foi vítima de uma tentativa de homicídio, na segunda-feira (4) por volta das 16 horas, com vários tiros na Rua Presidente Dutra, bairro Bacuri, em Imperatriz.

Segundo informações preliminares, a vítima negociava peças de ouro estava sozinho no seu veículo, um Corola de cor prata de placas NXM 1996, quando dois elementos desconhecidos e uma moto, dispararam vários tiros contra a vítima, que foi levada para o hospital em estado grave, mas sobreviveu aos tiros.

Foram divulgadas, no calor dos acontecimentos, a notícia que a vítima teria morrido ao dá entrada no hospital da cidade, mas momentos depois foi tudo foi esclarecido. Ele passou por uma cirurgia e se recupera dos ferimentos, e fora de perigo. A polícia não descarta a possibilidade do crime ter relações com a sua atividade de vendas de ouro, o que leva a crê, que o homem tenha sofrido uma tentativa de latrocínio que é o roubo seguido de morte.

Jovem acusado de matar metalúrgico é preso e 'dá língua' para polícia

Nesta terça-feira, dia 05 de abril, policiais da Delegacia de Homicídios de Teresina, prenderam, no Parque São Jorge, zona sul da capital, um jovem identificado como José Danilo de Oliveira Silva, vulgo "De Martelo", acusado de assassinar um metalúrgico identificado por Rafael Anderson da Silva Galvão, de 25 anos. O crime ocorreu no dia 08 de dezembro de 2014.

O delegado Baretta, coordenador da Delegacia de Homicídios, informou que o suspeito foi preso em posse de crack e maconha.

Segundo o delegado, ele agia como um dos "soldados" do tráfico comandado por Francisco Machado de Araújo, vulgo "Padeiro", que é irmão de Juraci Machado de Araújo, preso no início do ano.

MINISTÉRIO PÚBLICO
ESTADO DO MARANHÃO
Procuradoria Geral de Justiça

COORDENADORIA DE COMUNICAÇÃO

VEÍCULO		EDITORIA
( ) O Estado do MA ( ) O Imparcial ( ) Pequeno ( ) Debate ( ) Extra	(X) Atos e Fatos ( ) A tarde ( ) Correio de Notícias ( ) O quarto poder ( ) Internet / Blog	( ) Política ( ) Cidades / Urbano ( ) Geral (X) Polícia ( ) Outros
DATA 05 / 04 / 2016 Página 10		( ) Gerada ( ) Espontânea ( ) Positiva ( ) Negativa

Dono de disk-droga é preso com maconha e cocaína

Policiais civis de Açailândia prenderam Gleyson Silva Sousa, de 19 anos, durante operação realizada pelas Delegacias Regional e do 2º Distrito. O jovem foi autuado por tráfico de drogas e porte ilegal de arma de fogo.

Em poder do suspeito foram apreendidos cerca de 2 quilos de maconha prensada, cocaína, um revólver calibre 38 e parte do lucro de vendas de drogas.

Segundo os delegados, Tiago Filipini, do 2º DP e Murilo Lapena, da Regional de Açailândia, responsáveis pela prisão do elemento, ele trazia a droga de Imperatriz, toda encomendada através do "disk-droga" e o principal ponto de distribuição era as casas noturna da cidade de Açailândia, onde foram encontrados pinos de cocaínas vazios, aparentemente, já usados por viciados.

Gleyson Silva Sousa foi autuado em flagrante e encaminhado para Unidade Prisional de Ressocialização onde ficará a disposição da justiça.

Três corpos de vítimas de homicídios deram entrada no IML

Quatro corpos deram entrada no Instituto Médico Legal (IML) na segunda-feira (4). Três vítimas foram mortas por arma de fogo.

São elas, João Batista Serra, de 26 anos, morto a tiros no bairro Alto do Turu I, em São José de Ribamar; Raimundo Nonato Garcia Nunes, de 44, assassinado a tiros no bairro da Liberdade; e uma pessoa, sem identificação, morta no bairro Vinhais.

Além desses, há um caso de morte sem esclarecimento. A vítima foi Márcio Silva de Aguiar, de 34 anos, que estava internado no Hospital Municipal Dr. Clementino Moura (Socorrão II).

Bandidos arrombam residência de padre na zona rural de SL

Suspeitos arrombaram a residência de um padre e roubaram pertences na noite de segunda-feira (4), no bairro Rio Grande, na zona rural na capital.

O padre Ribamar Vieira divide a casa com um seminarista, mas os dois ficaram fora entre 19h30 e 21h, momento em que aconteceu a ação dos bandidos. Ele lamentou a situação de insegurança na região, já que esta não é a primeira que a casa é alvo de ladrões.

Não há informação precisa de quantos invadiram a casa que pertence à paróquia onde ele é congregado. Cadeados e portas foram quebrados. Foi levada ainda uma quantia em dinheiro.

Homem sofre tentativa de homicídio no bairro Bacuri

Um homem identificado como George Pereira Silva, de 31 anos, conhecido como Boleiro, sofreu uma tentativa de homicídio, na segunda-feira (4), na rua Presidente Dutra com rua Vilela, no bairro Bacuri. A vítima estava dirigindo um carro de passeio quando foi surpreendida com vários disparos de arma de fogo.

O Serviço de Atendimento Móvel de Urgência (Samu), foi encaminhado para o local e levou a vítima para o Hospital Municipal de Imperatriz (HMI). A vítima foi alvejada por um homem que estava na garupa de uma motocicleta.

A vítima passou por cirurgia no HMI e está se recuperando bem dos ferimentos. O Boleiro, como era mais conhecido trabalhava com ouro no bairro Mercadinho.

MINISTÉRIO PÚBLICO
ESTADO DO MARANHÃO
Procuradoria Geral de Justiça

COORDENADORIA DE COMUNICAÇÃO

VEÍCULO		EDITORIA
( ) O Estado do MA ( ) O Imparcial ( ) *Pequeno* ( ) Debate ( ) Extra	(X) Atos e Fatos ( ) A tarde ( ) Correio de Notícias ( ) O quarto poder ( ) Internet / Blog	( ) Política ( ) Cidades / Urbano ( ) Geral (X) Polícia ( ) Outros
DATA 06 / 04 / 2016 Página 10		( ) Gerada ( ) Espontânea ( ) Positiva ( ) Negativa

Motoqueiro morre atropelado por caminhão na MA-201

Um motociclista, identificado João José Loiola Mendonça, 26 anos, morreu na tarde de ontem (5), após ser atropelado por um caminhão, na MA-201, próximo à rotatória da Forquilha, em São José de Ribamar.

Segundo testemunhas, uma van bateu na moto (de placa NXF-8598) da vítima, a qual acabou caindo. Na queda, um caminhão de placa HPX-0702 passou por cima da cabeça do motociclista, que morreu no local.

O acidente foi no sentido da rotatória da Forquilha, o que deixou o trânsito no local totalmente parado nos dois sentidos. Agentes da Secretaria Municipal de Trânsito e Transporte (SMTT) e equipes da Polícia Militar estão no local para tentar controlar a situação.

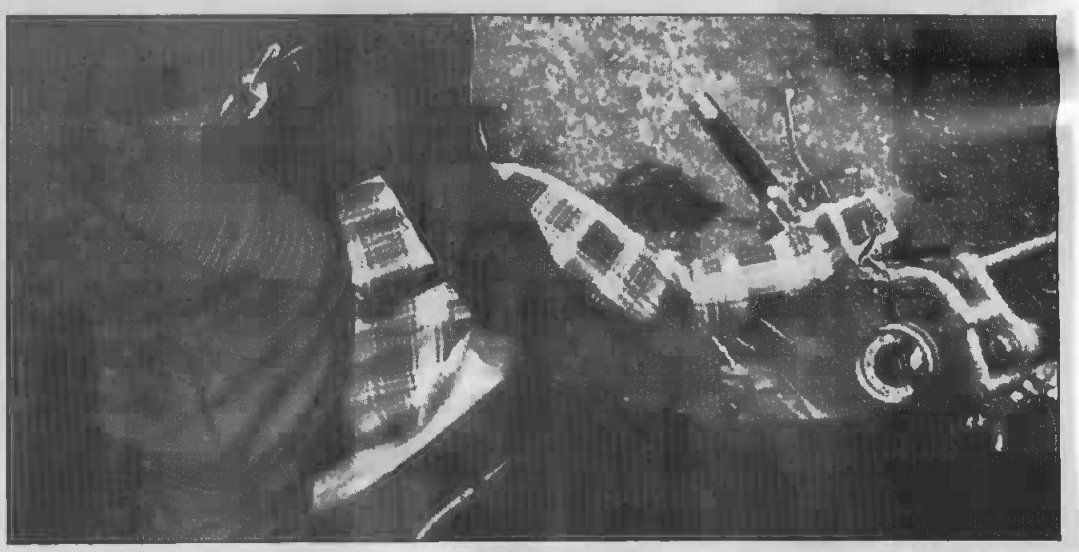

O caminhão passou caminhão por cima da cabeça do motociclista

O corpo da vítima ainda está no meio da pista esperando a chegada do Instituto de Criminalística do Maranhão (Icrim) e do Instituto Médico Legal (IML).

MINISTÉRIO PÚBLICO
ESTADO DO MARANHÃO
Procuradoria Geral de Justiça

COORDENADORIA DE COMUNICAÇÃO

VEÍCULO		EDITORIA
( ) O Estado do MA	(X) Atos e Fatos	( ) Política ( ) Cidades / Urbano ( ) Geral (X) Polícia
( ) O Imparcial	( ) A tarde	
( ) Pequeno	( ) Correio de Notícias	( ) Outros
( ) Debate	( ) O quarto poder	
( ) Extra	( ) Internet / Blog	
DATA 06 / 04 / 2016 Página 10		( ) Gerada ( ) Espontânea ( ) Positiva ( ) Negativa

Flanelinha é morto com quatro balaços

As autoridades policiais investigam para identificar o assassino de um homem, ainda não identificado (foto), que levou quatro tiros na cabeça, fato ocorrido na noite da última segunda-feira (4). De acordo com informações da Polícia, a vítima – moreno claro, bigode e cabelos castanhos encaracolados – seria um flanelinha aparentando uns 25 anos, que trajava camiseta azul, bermuda também azul com estampa branca; e sandália de dedo.

O assassinato ocorreu na noite de segunda-feira, em uma rua de piçarra, no Bairro do Vinhais, próximo à UPA.

PM prende traficantes no Jd. Tropical

De posse de denúncias anônimas, policiais do Grupo Tático Móvel (GTM), do 6º BPM, prenderam, no Bairro Jardim Tropical, município de São José de Ribamar (MA), quatro pessoas supostamente envolvidas com o tráfico de drogas. Os militares fizeram 'campana' e conseguiram prender Maria Ivonete Silva Melo, a "Negona", de 47 anos, e seu companheiro Manoel Silva, de 40 anos; Felipe Câmara de Amorim, de 18 anos, e uma menor de idade. Com o grupo foram encontrados drogas e dinheiro, o que caracteriza grana oriunda de tráfico de entorpecentes.

Maria Ivonete Silva Melo

"Negona", que estava com uma tornozeleira eletrônica, já foi condenada pela Justiça, também por tráfico. Todos os presos foram recambiados para a Delegacia de Polícia da Cidade Operária (Decop), para tomada de providências cabíveis previstas no Código Penal Brasileiro (CPB).