MINISTÉRIO PÚBLICO
ESTADO DO MARANHÃO
Procuradoria Geral de Justiça

COORDENADORIA DE COMUNICAÇÃO

CLIPPING

10 de maio de 2016

MINISTÉRIO PÚBLICO
ESTADO DO MARANHÃO
Procuradoria Geral de Justiça
COORDENADORIA DE COMUNICAÇÃO

VEÍCULO		EDITORIA
( ) O Estado do MA ( ) O Imparcial (X) Pequeno ( ) Debate ( ) Extra	( ) Atos e Fatos ( ) A tarde ( ) Correio de Notícias ( ) O quarto poder ( ) Internet / Blog	( ) Política (X) Cidades / Urbano ( ) Geral ( ) Polícia ( ) Outros
DATA 10 / 05 / 2016	Página 06	(X) Gerada ( ) Espontânea (X) Positiva ( ) Negativa

São Francisco do Maranhão

MPMA recomenda regularização de pagamento de servidores

O Ministério Público do Maranhão expediu recomendação para a Prefeitura de São Francisco do Maranhão se abster de realizar quaisquer despesas públicas com as festividades alusivas aos 92 anos de sua emancipação política, bem como aos festejos que anualmente ocorrem no mês de julho, enquanto perdurarem a inadimplência dos pagamentos dos salários e do Fundo de Garantia do Tempo de Serviço (FGTS) dos servidores públicos municipais.

Na recomendação, datada de 4 de maio, o promotor de Justiça Carlos Pinto de Almeida Júnior, titular da promotoria da comarca, informa que, desde o final de 2015, o Município vem atrasando, constantemente, o pagamento dos salários dos servidores públicos, inclusive o 13º. "Na presente data, 04/maio/2016, existem servidores com salários atrasados há dois meses", completou.

No documento, o membro do MPMA requisitou ao prefeito Valdivino Alves Nepomuceno informações, no prazo de 10 dias, sobre o acolhimento do que foi recomendado, bem como dos contratos realizados com os representantes do bumba meu boi de Teresina/PI, Flávio Maranhão, Meninos de Barão e Solteirões do Forró e demais empresas contratadas para montagem de palco, sons, barracas, atrações anunciadas pela Prefeitura como parte da programação pelo aniversário da cidade.

De acordo com o promotor, apesar da recomendação as festividades estão ocorrendo conforme a programação anunciada, no período de 5 a 10 de maio.

Ainda na recomendação, Carlos Pinto de Almeida Júnior adverte que o descumprimento e a omissão no envio de resposta no prazo estabelecido poderá levar à adoção pelo Ministério Público de todas as medidas legais cabíveis, como a propositura de ações civis públicas por ato de improbidade administrativa, assim como à remessa de documentos e informações à Procuradoria Geral de Justiça para apuração de crime de responsabilidade. *(Ascom MPMA)*

MINISTÉRIO PÚBLICO
ESTADO DO MARANHÃO
Procuradoria Geral de Justiça
COORDENADORIA DE COMUNICAÇÃO

VEÍCULO		EDITORIA
( ) O Estado do MA ( ) O Imparcial (X) Pequeno ( ) Debate ( ) Extra	( ) Atos e Fatos ( ) A tarde ( ) Correio de Notícias ( ) O quarto poder ( ) Internet / Blog	( ) Política (X) Cidades / Urbano ( ) Geral ( ) Polícia ( ) Outros
DATA 10 / 05 / 2016	Página 06	(X) Gerada ( ) Espontânea (X) Positiva ( ) Negativa

Pedida pelo MP prisão preventiva do secretário de Educação de Barreirinhas

Em razão de irregularidades constatadas no fornecimento de merenda escolar, a Promotoria de Justiça da comarca de Barreirinhas pediu a prisão preventiva do secretário municipal de Educação Manoel Santos Costa Júnior. O pedido foi formulado na última sexta-feira (6).

Também são alvos da ação o presidente da Comissão Permanente de Licitação de Barreirinhas, José de Ribamar Launé Campelo, e os empresários Vivadavel da Costa Silva Sobrinho e Milton Ataíde Caldas (presidente da Cooperativa dos Produtores Hortifrutigranjejros de Barreirinhas), vencedores das licitações fraudadas.

Eles são acusados pelo Ministério Público do Maranhão de terem fraudado licitações e contratos administrativos para fornecimento de merenda escolar, que acarretaram prejuízo ao erário no valor de R$ 7.695.714,45.

Originada de um inquérito civil, a Ação Civil Pública apurou, além das fraudes em licitações, superfaturamento de preços, produtos entregues na merenda escolar de marcas diversas das exigidas nas licitações, itens não entregues ou enviados em quantidades menores e gêneros alimentícios estragados ou em condições impróprias ao consumo.

Autor dos pedidos de prisão preventiva, o promotor de Justiça Francisco Thiago Rabelo se fundamentou na garantia da ordem pública para prevenção de reiteração dos fatos criminosos.

INVESTIGAÇÃO

Os processos licitatórios, bem como os contratos e prestações de contas, foram submetidos à análise da Assessoria Técnica da Procuradoria-Geral de Justiça.

Além disso, os servidores da Promotoria de Justiça realizaram vistorias em escolas de povoados do município, para comprovar se os itens constantes nas notas eram realmente entregues e na quantidade especificada, bem como diligências em mercados e feiras, a fim de examinar se os preços dos itens alimentícios declarados pelos contratados estavam adequados aos preços locais.

De acordo com o promotor Francisco Thiago Rabelo, após a fase investigatória, foram identificadas diversas fraudes nos contratos para fornecimento de merenda escolar, causando um prejuízo ao erário municipal.

"As provas documentais e testemunhas, uníssonas, corroboram com todas as provas. Em Barreirinhas, montou-se organização criminosa voltada a fraudes em licitação", ressaltou Francisco Thiago Rabelo. *(Ascom MPMA)*

MINISTÉRIO PÚBLICO
ESTADO DO MARANHÃO
Procuradoria Geral de Justiça
COORDENADORIA DE COMUNICAÇÃO

VEÍCULO		EDITORIA
( ) O Estado do MA ( ) O Imparcial (X) Pequeno ( ) Debate ( ) Extra	( ) Atos e Fatos ( ) A tarde ( ) Correio de Notícias ( ) O quarto poder ( ) Internet / Blog	( ) Política (X) Cidades / Urbano ( ) Geral ( ) Polícia ( ) Outros
DATA 10 / 05 / 2016	Página 05	( ) Gerada ( ) Espontânea ( ) Positiva ( ) Negativa

Prefeitura retira cerca de 30 toneladas de lixo do Recanto dos Vinhais

A campanha "Mais Limpeza, Mais Saúde", realizada pela Prefeitura de São Luís, retirou neste final de semana do bairro do Recanto dos Vinhais cerca de trinta toneladas de lixo, entre bagulhos volumosos e resíduos sólidos. Iniciada no mês de abril deste ano, a ação já visitou as áreas Cohab, Cohatrac e Ponta d'Areia. No total, já foram retiradas quase 200 toneladas de lixo de logradouros públicos e espaços de vivência.

Para o presidente do Instituto Municipal da Paisagem Urbana (Impur), Luiz Borralho, a ação não apenas colabora com o paisagismo da cidade como também ajuda a controlar a proliferação de doenças transmitidas pelo mosquito Aedes aegypit.

"Essa precisa ser uma luta de todos nós: Poder Público, empresas e população. A determinação do prefeito Edivaldo é para limpar as áreas públicas da cidade e assim conter o avanço do mosquito", explica Borralho que detalhou a participação de agentes de endemia durante a ação que distribui informes de prevenção e limpeza das casas.

ESPAÇOS

A ação deste fim de semana contemplou as praças da Igreja do Vinhais Velho, Associação do Recanto dos Vinhais, Carone, área verde do Residencial Colina dos Colibris e entrada do Recanto dos Vinhais e Canteiros, além de outros espaços do bairro. Também foram realizadas atividades de poda, roçagem, capina, análise do comprometimento das árvores, além de revisão da iluminação pública e fixação de placas educativas.

MINISTÉRIO PÚBLICO
ESTADO DO MARANHÃO
Procuradoria Geral de Justiça
COORDENADORIA DE COMUNICAÇÃO

VEÍCULO		EDITORIA
( ) O Estado do MA ( ) O Imparcial (X) Pequeno ( ) Debate ( ) Extra	( ) Atos e Fatos ( ) A tarde ( ) Correio de Notícias ( ) O quarto poder ( ) Internet / Blog	( ) Política (X) Cidades / Urbano ( ) Geral ( ) Polícia ( ) Outros
DATA 10 / 05 / 2016	Página 05	( ) Gerada ( ) Espontânea ( ) Positiva ( ) Negativa

Associação de Cajueiro contesta notícia de que moradores querem porto na comunidade

O presidente da Associação de Moradores do Cajueiro, o pescador Davi de Jesus Sá, acompanhado do também pescador, Clóvis da Silva, esteve presente na sede da Defensoria Pública do Estado (DPE/MA), nesta segunda-feira (9), para reiterar o desejo da maioria das cerca de 250 famílias em permanecer na região, contestando o que foi noticiado na edição do Jornal Pequeno, deste domingo (8), tendo sido informado que os "moradores do cajueiro querem a instalação do Porto de São Luís".

Durante conversa com o defensor público Alberto Guilherme Tavares, titular do Núcleo de Moradia e Defesa Fundiária, Davi de Jesus Sá ressaltou a indignação dos moradores ao saberem dessas notícias, que segundo ele não expressam a realidade dos fatos. "Infelizmente, teve essa senhora, chamada Iêda (Maria da Silva) que está na área há apenas dois anos e deu esses depoimentos que nós da associação não concordamos. Travamos há anos uma luta ferrenha pela manutenção da comunidade naquela região e não mudamos de ideia. É uma tremenda inverdade, plantada por pessoas que não conhecem essa luta e ficam tentando ajudar, por motivos ainda não revelados, a empresa para ganhar algum benefício", sentenciou.

Divulgação

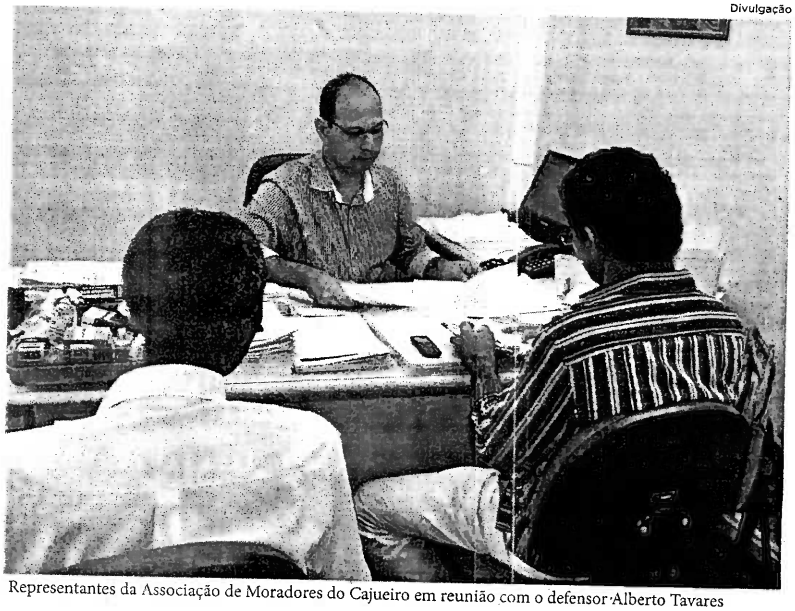

Representantes da Associação de Moradores do Cajueiro em reunião com o defensor Alberto Tavares

A comunidade do Cajueiro, existente há mais de quarenta anos, teve sua posse regularizada pelo Estado do Maranhão há quase 20 anos e, em 2015, obteve na Justiça sentença que determina a abstenção, por parte da empresa WPR São Luís Gestão de Portos, de atos que impeçam a realização de plantações, de construções, do extrativismo e da pesca naquela localidade. Atualmente, existem na região cerca de 250 famílias.

VIOLÊNCIA

Também nesta segunda-feira (9), aconteceu um encontro entre moradores do Cajueiro e o secretário de Segurança Pública, Jefferson Portela, com o objetivo de solicitar mais segurança ao local, tendo em vista que, no último final de semana, foram presas na localidade sete pessoas acusadas de, supostamente a serviço da empresa WPR, estarem atuando como jagunços e promovendo atos de intimidação, violência e vandalismo na comunidade, visando a desocupação da área.

O defensor público Alberto Guilherme Tavares informou que está marcado para esta quarta-feira (11), no inquérito instaurado pela Delegacia Agrária, destacada para apurar o caso, o depoimento do representante da empresa em São Luís para prestar esclarecimentos sobre a existência de milícia armada na região.

MINISTÉRIO PÚBLICO
ESTADO DO MARANHÃO
Procuradoria Geral de Justiça
COORDENADORIA DE COMUNICAÇÃO

VEÍCULO		EDITORIA
( ) O Estado do MA ( ) O Imparcial (Y) Pequeno ( ) Debate ( ) Extra	( ) Atos e Fatos ( ) A tarde ( ) Correio de Notícias ( ) O quarto poder ( ) Internet / Blog	( ) Política ( ) Cidades / Urbano ( ) Geral ( ) Polícia (Y) Outros Caderno 2
DATA 10 / 05 / 2016	Página 02	( ) Gerada ( ) Espontânea ( ) Positiva ( ) Negativa

'Canetada' desesperada

Waldir Maranhão decide anular votação do impeachment de Dilma

Deputado maranhense, presidente interino da Câmara Federal, acolheu pedido da Advocacia-Geral da União; Waldir Maranhão assumiu presidência da Câmara com afastamento de Eduardo Cunha

O presidente interino da Câmara, deputado Waldir Maranhão (PP-MA), decidiu ontem (9) anular a votação do impeachment da presidente Dilma Rousseff realizada na Casa no dia 17 de abril. Ele acolheu pedido feito pelo advogado-geral da União, José Eduardo Cardozo.

Waldir Maranhão substituiu Eduardo Cunha na presidência da Câmara na semana passada, depois que o Supremo Tribunal Federal (STF) decidiu afastar o peemedebista do comando da Casa legislativa. O deputado do PP votou contra a continuidade do processo de impeachment na votação da Câmara, descumprindo decisão de seu partido, que havia fechado questão a favor do afastamento da presidente da República.

No despacho no qual anulou a votação da Câmara, Maranhão marcou uma nova votação, para daqui a cinco sessões do plenário da Casa, para os deputados federais voltarem a analisar o pedido impeachment. O prazo começa a contar no momento em que o processo for devolvido para a Casa pelo Senado.

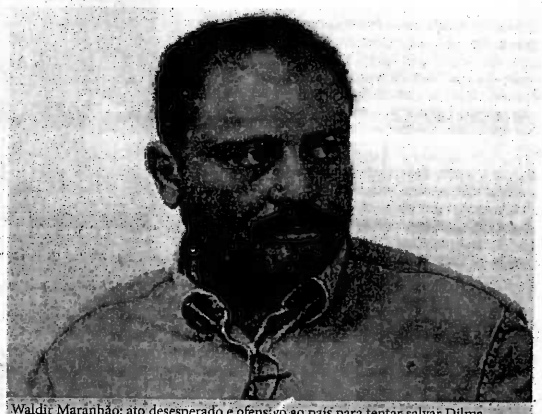

Waldir Maranhão: ato desesperado e ofensivo ao país para tentar salvar Dilma

FLÁVIO DINO

Waldir Maranhão participou, durante o fim de semana e na manhã de ontem, de reuniões com integrantes do governo federal e deputados do PT e do PC do B. O advogado-geral da União, José Eduardo Cardozo, teria participado desses encontros, além do governador do Maranhão, Flávio Dino (PC do B), de quem Waldir Maranhão é aliado político. Dino – adversário de primeira hora do processo de impeachment – teria sido um dos artífices da decisão de Waldir Maranhão. O governador e o deputado voaram juntos para Brasília no domingo (8), num avião da FAB (Força Aérea Brasileira).

Como presidente da Câmara, Maranhão tem direito a usar aeronave da FAB, o que não se estende a Flávio Dino.

O governador confirmou à coluna Radar, da Veja, que ele e Maranhão voaram juntos. Disse que Maranhão lhe ofereceu uma "carona", e ele aceitou.

A DECISÃO

Em nota divulgada à imprensa, Maranhão diz que a petição da AGU ainda não havia sido analisada pela Casa e que, ao tomar conhecimento dela, resolveu acolher. Na decisão, ele argumenta "ocorreram vícios que tornaram nula de pleno direito a sessão em questão".

Para Maranhão, os partidos políticos não poderiam ter fechado questão a favor ou contra o impeachment. Quando há o chamado fechamento de questão, os deputados devem seguir a orientação partidária sob pena de punição, como expulsão da legenda.

"Não poderiam os partidos políticos terem fechado questão ou firmado orientação para que os parlamentares votassem de um modo ou de outro, uma vez que, no caso deveriam votar de acordo com as suas convicções pessoais e livremente", destacou o presidente em exercício da Câmara na decisão.

Maranhão argumenta ainda que os deputados não poderiam ter anunciado suas posições antes da sessão da Câmara que decidiu dar continuidade ao processo de afastamento da presidente Dilma. Ele também afirma que a defesa de Dilma deveria ter tido o direito de falar durante a votação do impeachment.

"Não poderiam os senhores parlamentares antes da conclusão da votação terem anunciado publicamente seus votos, na medida em que isso caracteriza prejulgamento e clara ofensa ao amplo direito de defesa que está consagrado na Constituição. Do mesmo modo, não poderia a defesa da senhora presidente da República ter deixado de falar por último no momento da votação, como acabou ocorrendo", afirma.

Por fim, Maranhão alegou que o resultado da votação deveria ter sido formalizado por resolução, por ser, segundo ele, o que dispõe o regimento interno da Câmara dos Deputados e o que estava previsto no processo de impeachment do ex-presidente Fernando Collor de Mello.

"Por essas razões anulei a sessão realizada nos dias 15, 16 e 17 e determinei que uma nova sessão seja realizada para deliberar sobre a matéria no prazo de 5 sessões contados da data em que o processo for devolvido pelo Senado à Câmara dos Deputados", disse. "Para cumprimento da minha decisão, encaminhei ofício ao presidente do Senado, para que os autos do processo de impeachment sejam devolvidos à Câmara dos Deputados", concluiu Waldir Maranhão.

RECURSOS

Os deputado federais Fernando Francischini (SD-PR) e Pauderney Avelino (DEM-AM) entraram ontem mesmo com mandados de segurança no Supremo Tribunal Federal (STF) para tentar derrubar a decisão do presidente em exercício da Câmara, Waldir Maranhão.

O impeachment de Dilma Rousseff já avançou no Senado, sendo que o relatório da Comissão Especial do processo já foi aprovado por 15 a 5, na sexta (6). A votação que definiria o afastamento de Dilma por 180 dias estava prevista para acontecer amanhã (11). Não está certo se esse calendário será mantido.

DILMA

A presidente Dilma Rousseff tentou se mostrou surpresa ontem com a decisão do presidente em exercício da Câmara dos Deputados, Waldir Maranhão (PP-MA), de anular a sessão que acatou a admissibilidade do impeachment nos dias 15, 16 e 17 de abril. "Estou sabendo da mesma forma que vocês souberam, apareceu nos celulares que foi aceito o recurso e que, portanto, o processo está suspenso. Eu não tenho essa informação oficial. Estou falando aqui porque não podia de maneira alguma fingir que eu não estava sabendo. Eu não sei as consequências disso. Por favor, tenham cautela porque vivemos uma conjuntura de manhas e artimanhas", disse a presidente a um grupo de manifestantes estudantis que pregavam "ocupar" o Palácio do Planalto e saudaram o deputado maranhense com gritos de "Viva, Maranhão".

(Portal G1, Veja Online e Redação do JP)

MINISTÉRIO PÚBLICO
ESTADO DO MARANHÃO
Procuradoria Geral de Justiça
COORDENADORIA DE COMUNICAÇÃO

VEÍCULO		EDITORIA
( ) O Estado do MA ( ) O Imparcial (X) Pequeno ( ) Debate ( ) Extra	( ) Atos e Fatos ( ) A tarde ( ) Correio de Notícias ( ) O quarto poder ( ) Internet / Blog	( ) Política ( ) Cidades / Urbano ( ) Geral ( ) Polícia (X) Outros Caderno 2
DATA 10 / 05 / 2016	Página 02	( ) Gerada ( ) Espontânea ( ) Positiva ( ) Negativa

Manhas e artimanhas

A tentativa de anular todo o processo de impeachment desde a origem é, claramente, um movimento articulado que nasce no Palácio do Planalto. É uma tentativa inútil, que tumultua o ambiente político e cria insegurança, mas no máximo pode adiar em alguns dias a votação no Senado

ELIANE CANTANHÊDE*

Tem razão a ainda presidente Dilma Rousseff ao dizer, ontem (9), que "há uma conjuntura de manhas e artimanhas" no país. Haja manhas e haja artimanhas! Ela só não tem razão ao fingir que não sabia previamente da decisão do deputado Waldir Maranhão de tentar anular o processo de impeachment e criar um caos jurídico com fortes consequências políticas.

A tentativa de anular todo o processo de impeachment desde a origem é, claramente, um movimento articulado que nasce no Palácio do Planalto e se expande para outros poderes da República. Apesar disso, é uma tentativa inútil, que tumultua o ambiente político e cria insegurança, mas no máximo pode adiar em dias a votação no Senado.

Ainda há muitas dívidas, mas começa a se formar um consenso de que o ato de Maranhão não tem efeito, principalmente porque o impeachment foi aprovado por ampla maioria na Câmara e já chegou ao Senado, onde não pode ser mais questionada.

Waldir Maranhão, o interino que substitui Eduardo Cunha, foi a São Luís no fim de semana – aliás, em avião da FAB –, acertou a estratégia com o governador Flávio Dino (PC do B e principal aliado de Dilma nos estados). De volta a Brasília, bateu o martelo numa reunião com o advogado geral da União, José Eduardo Cardozo. Logo, não fez sentido Dilma dizer em solenidade no Planalto que estava surpresa.

As reações são óbvias: os petistas e governistas comemoram a decisão de Maranhão e a oposição age para derrubá-la rapidamente. O PSDB, o DEM e o Solidariedade decidiram entrar com mandado de segurança no Supremo Tribunal Federal, mas o PPS avalia que o mais eficaz seria resolver tudo no âmbito da própria Câmara. A questão é saber se haverá tempo e condições para suspender a votação de quarta-feira no Senado.

Como a abertura do impeachment foi aprovada por 367 deputados, o PPS acha que será razoavelmente simples votar contra a canetada de Maranhão e, também com urgência, já resolver a substituição de Eduardo Cunha. Há um antigo consenso de que o deputado maranhense não tem mínimas condições políticas de manter o cargo por uma interinidade que pode ser longa. A solução passa pela cassação do próprio Cunha, primeiro no Conselho de Ética e depois no plenário. *(*) Jornalista*

MINISTÉRIO PÚBLICO
ESTADO DO MARANHÃO
Procuradoria Geral de Justiça
COORDENADORIA DE COMUNICAÇÃO

VEÍCULO		EDITORIA
( ) O Estado do MA ( ) O Imparcial (X) Pequeno ( ) Debate ( ) Extra	( ) Atos e Fatos ( ) A tarde ( ) Correio de Notícias ( ) O quarto poder ( ) Internet / Blog	( ) Política ( ) Cidades / Urbano ( ) Geral ( ) Polícia (X) Outros Caderno 2
DATA 10 / 05 / 2016	Página 02	( ) Gerada ( ) Espontânea ( ) Positiva ( ) Negativa

Filho de Waldir Maranhão tem emprego no TCE-MA, mas atua como médico em SP

Apesar de a função comissionada (assessor de conselheiro) prever expediente diário em São Luís, o médico Thiago Augusto Azevedo Maranhão Cardoso trabalha em hospitais em São Paulo e cursa pós-graduação na mesma cidade

O presidente da Câmara Federal, Waldir Maranhão (PP-MA), tem um filho nomeado no gabinete de um conselheiro do Tribunal de Contas do Estado (TCE-MA), o aliado Edmar Serra Cutrim.

No entanto, apesar de a função comissionada (assessor de conselheiro) prever expediente diário em São Luís, o médico Thiago Augusto Azevedo Maranhão Cardoso trabalha em hospitais em São Paulo e cursa pós-graduação na mesma cidade.

O salário de Thiago Augusto no TCE-MA é de R$ 6,5 mil.

Edmar Cutrim disse à coluna que o funcionário vai ao TCE "todo mês". Depois mudou: "Duas, três, quatro vezes por semana". E não atendeu mais às ligações.

A informação de que Thiago Augusto trabalha em São Paulo consta de seu currículo acadêmico. Ele já era lotado no Tribunal de Contas do Maranhão quando fez residência médica no Rio de Janeiro.

A assessoria de Waldir Maranhão confirmou que o filho dele trabalha no TCE, mas não fez outros comentários. Apesar do pedido, a equipe do deputado disse que não poderia contatar Thiago Augusto.

O filho de Maranhão já foi condenado ao pagamento de multa pela Justiça Eleitoral por ter doado ao pai mais que o permitido em lei na disputa de 2010.

Waldir Maranhão passou todo seu mandato (de 2011 a 2014) sob risco de cassação porque, segundo denúncia do Ministério Público Eleitoral do Maranhão, não conseguiu comprovar a origem de 68% do valor de sua campanha de 2010.

Segundo o MPE, Maranhão "doou para si mesmo" um total de R$ 557 mil, mas havia declarado na mesma eleição manter em seu poder apenas R$ 16,5 mil em espécie.

ENROLADO COM A JUSTIÇA

Expoente do baixo clero, aliado do presidente afastado, Eduardo Cunha, mas contrário ao impeachment, Waldir Maranhão também vive às voltas com a Justiça.

É suspeito de receber parcelas regulares de propina do doleiro Alberto Youssef, delator do petrolão. Há pelo menos três anos também está sob investigação por su parceria com um doleiro enrolado de Brasília, Fayed Antoine Traboulsi. Maranhão e Traboulsi caíram na "Operação Miqueias", que desbaratou um esquema de venda de títulos podres a fundos de pensão de servidores públicos.

A roubalheira desviou mais de R$ 50 milhões e contou com a participação de políticos, que, em troca, recebiam propina. Nas investigações, as autoridades descobriram que Maranhão era beneficiário dessa engrenagem.

Numa conversa telefônica dele com o doleiro Traboulsi, o operador das transações, o deputado se compromete a "convencer" um prefeito amigo a liberar um dinheiro devido a um parceiro da quadrilha. "Parece que o negócio é grande, e a gente consegue fazer um negócio bom aí", diz o doleiro. "Eu tô sabendo. Aí chegando, a gente articula", responde Maranhão.

Segundo uma testemunha, o deputado intermediou, em uma das parcerias com a quadrilha, um negócio de R$ 6 milhões com uma prefeitura. Em troca, recebeu R$ 60 mil. Parte da comissão, R$ 10 mil, foi depositada na conta de sua mulher. As afinidades entre o presidente afastado e o presidente interino da Câmara vão muito além da política. *(Folha Online, Veja Online e Redação do JP)*

MINISTÉRIO PÚBLICO
ESTADO DO MARANHÃO
Procuradoria Geral de Justiça
COORDENADORIA DE COMUNICAÇÃO

VEÍCULO		EDITORIA
(X) O Estado do MA ( ) O Imparcial ( ) Pequeno ( ) Debate ( ) Extra	( ) Atos e Fatos ( ) A tarde ( ) Correio de Notícias ( ) O quarto poder ( ) Internet / Blog	( ) Política (X) Cidades / Urbano ( ) Geral ( ) Polícia ( ) Outros
DATA 30 / 05 / 2016	Página 02	( ) Gerada ( ) Espontânea ( ) Positiva ( ) Negativa

Desaba parte de teto de mais um casarão no Centro Histórico

Incidente ocorreu na noite de domingo durante chuva que atingiu a cidade; fato reacende as discussões sobre o péssimo estado de conservação dos imóveis que fazem parte da arquitetura e da história da capital maranhense

O desabamento de parte do teto de um casarão localizado no Centro Histórico de São Luís, que ocorreu domingo, 8, voltou a chamar a atenção para a precária estrutura física desses imóveis. A falta de conservação dos prédios por parte dos proprietários é a principal causa de ocorrências como essa.

O imóvel no qual parte do teto desabou é o de nº 215 e fica na esquina entre as ruas de Santana e do Norte, em frente à Praça da Alegria. De acordo com comerciantes, o desabamento aconteceu na noite de domingo, durante chuva que atingiu alguns pontos da capital maranhense.

Ninguem ficou ferido. Na manhã de ontem, as telhas que caíram foram retiradas do chão e o local foi limpo. Ainda assim era possível observar alguns sinais do incidente da noite anterior.

De Jesus

Casarão localizado na esquina da Rua de Santana, em frente à Praça da Alegria, perdeu parte do teto com a chuva

Riscos

Os riscos ainda estão presentes no local. A estrutura física do telhado do imóvel está comprometida e a qualquer momento incidentes como o que aconteceu no domingo podem ser registrados novamente, e dessa vez com vítimas, caso uma pessoa esteja passando pela calçada no momento de um eventual desabamento.

O imóvel estava fechado e os responsáveis pelo casarão não foram localizados. Mesmo assim, do lado de fora, é possível observar buracos existentes no teto da propriedade e outras partes que já cederam por causa da ação do tempo aliada com a falta de conservação.

De acordo com um levantamento feito pela Defesa Civil, aproximadamente 29 casarões do Centro Histórico da capital maranhense podem desabar por falta de conservação. Além disso, há outros pontos classificados como de risco de deslizamentos ou desabamentos.

Preocupantes

Os números da Superintendência Estadual do Instituto do Patrimônio Histórico e Artístico Nacional (Iphan) mostram também uma realidade preocupante. Dos mais de 5 mil imóveis tombados e preservados, cerca de 110 estão em precário estado abandono pelos seus proprietários.

Os imóveis são datados dos séculos XVIII e XIX e estão se deteriorando gradativamente. Eles ainda guardam alguns registros de um passado vivido nas épocas colonial e imperial. Mas essas memórias estão se perdendo à medida em que avança a degradação.

> **Imóveis estão se deteriorando gradativamente**

Muitos dos imóveis do Centro Histórico da cidade, principalmente aqueles localizados na Praia Grande, estão com paredes rachadas ou com o reboco comprometido; telhado ou parte dele desabando; madeira do assoalho solta; sem portas ou janelas. Em alguns, as paredes já foram tomadas por plantas que crescem sem controle. Muitas das ruínas servem ainda como depósito de lixo e esconderijo para usuários de drogas. ●

> **Há registro de ruinas de casarões históricos**

SAIBA MAIS

Conjunto arquitetônico de São Luís

Conhecida como Cidade dos Azulejos, São Luís tem o maior conjunto arquitetônico de origem portuguesa da América Latina. Seu Centro Histórico reúne mais de 5 mil imóveis remanescentes dos séculos XVIII e XIX que têm proteção estadual e federal.

Por sua riqueza arquitetônica, a capital foi tombada pelo Iphan em 1974 e inscrita como Patrimônio Mundial da Unesco em 1997. Apesar da importância histórica e artística, o conjunto arquitetônico não é tratado com o devido cuidado.

MINISTÉRIO PÚBLICO
ESTADO DO MARANHÃO
Procuradoria Geral de Justiça
COORDENADORIA DE COMUNICAÇÃO

VEÍCULO		EDITORIA
(X) O Estado do MA ( ) O Imparcial ( ) Pequeno ( ) Debate ( ) Extra	( ) Atos e Fatos ( ) A tarde ( ) Correio de Notícias ( ) O quarto poder ( ) Internet / Blog	( ) Política (X) Cidades / Urbano ( ) Geral ( ) Polícia ( ) Outros
DATA 10 / 05 / 2016	Página 04	( ) Gerada ( ) Espontânea ( ) Positiva ( ) Negativa

Prefeito de Monção se reúne com presidente do FNDE

Queiroz solicitou a conclusão das obras de duas creches que estão paradas há anos; gestor também foi à Funasa pedir liberação de kits sanitários

MONÇÃO

A Prefeitura de Monção deu mais um passo em busca da melhoria da qualidade da educação. O prefeito Queiroz (DEM) esteve reunido com o presidente do Fundação Nacional de Desenvolvimento da Educação (FNDE), Gastão Vieira. O assunto principal foi a retomada das obras de duas creches tipo B e C que foram suspensas na gestão anterior.

Segundo informou o prefeito, o presidente do FNDE pediu que o Município firmasse um Termo de Ajustamento de Conduta (TAC) com o Ministério Público Federal o mais breve possível.

"Pela primeira vez tive esperança de resolver o problema. Procurei pessoalmente o ministério, mas nada foi resolvido. Agora, o povo de Monção teve a palavra firme do atual presidente do FNDE, que por sinal é maranhense, que as escolas serão concluídas", informou Queiroz.

Além de buscar melhorias na educação, o prefeito de Monção fez uma visita ao Ministério da Agricultura, onde conseguiu uma patrulha mecanizada.

"Quero informar que também fui na Fundação Nacional de Saúde (Funasa) pedir a liberação dos kits sanitários para a comunidade do povoado Castelo, zona rural de Monção", disse o prefeito.

Responsabilidade

O FNDE é responsável por ações, que vão desde projetos de melhoria da infraestrutura das escolas à execução de políticas públicas. Entre os programas estão: Alimentação Escolar, Biblioteca da Escola e Brasil Profissionalizado.

Estão também os programas: Caminhos da Escola, Dinheiro Direto na Escola, Programa Nacional do Livro Didático, Plano de Ações Articuladas, Proinfância e Transporte Escolar. Além de realizar esses programas, o FNDE é responsável por repassar o Fundo de Manutenção e Desenvolvimento da Educação Básica (Fundeb) para aos estados. ●

SAIBA MAIS

Como funciona o FNDE

O Fundo Nacional de Desenvolvimento da Educação (FNDE) é o órgão responsável pela execução da maioria das ações e programas da educação básica no país, como a alimentação e o transporte escolar, além de atuar também na educação profissional e tecnológica e no ensino superior.

MINISTÉRIO PÚBLICO
ESTADO DO MARANHÃO
Procuradoria Geral de Justiça
COORDENADORIA DE COMUNICAÇÃO

VEÍCULO		EDITORIA
(X) O Estado do MA ( ) O Imparcial ( ) Pequeno ( ) Debate ( ) Extra	( ) Atos e Fatos ( ) A tarde ( ) Correio de Notícias ( ) O quarto poder ( ) Internet / Blog	( ) Política (X) Cidades / Urbano ( ) Geral ( ) Polícia ( ) Outros
DATA 10 / 05 / 2016	Página 03	( ) Gerada ( ) Espontânea ( ) Positiva ( ) Negativa

Piquiá dá mais um passo rumo ao reassentamento

Representantes da comunidade estiveram presentes em cerimônia de assinatura de contrato com a presidente da República, Dilma Rousseff

AÇAILÂNDIA

Dois representantes da Associação de Moradores de Piquiá de Baixo, em Açailândia, assinaram contrato do projeto de reassentamento, em cerimônia realizada no Palácio do Planalto, em Brasília. O reassentamento será feito por meio do projeto Minha Casa, Minha Vida.

A ida da comunidade à cerimônia marca a história da comunidade que sofreu por anos com a poluição ambiental. Os moradores reivindicam a urgência do reassentamento e insiste para que esse direito, garantido após anos de luta, seja assegurado por inteiro e sem demora.

O projeto de reassentamento de Piquiá de Baixo foi o único do Maranhão a ser escolhido pelo Ministério das Cidades, no final de 2015. Para Francisca Sousa Silva, a dona Tida, que foi à Brasília representar Piquiá, a ocasião marca o empenho da comunidade. "Hoje é um dia de grande importância, depois de oito anos de luta. A gente tá assinando um contrato com a presidente", disse.

Na última sexta-feira, a Associação de Moradores de Piquiá de Baixo deu mais um passo no processo de reassentamento com a assinatura na Caixa Econômica Federal do projeto urbanístico-habitacional da comunidade. ●

MINISTÉRIO PÚBLICO
ESTADO DO MARANHÃO
Procuradoria Geral de Justiça
COORDENADORIA DE COMUNICAÇÃO

VEÍCULO		EDITORIA
(X) O Estado do MA ( ) O Imparcial ( ) Pequeno ( ) Debate ( ) Extra	( ) Atos e Fatos ( ) A tarde ( ) Correio de Notícias ( ) O quarto poder ( ) Internet / Blog	( ) Política ( ) Cidades / Urbano (X) Geral ( ) Polícia ( ) Outros
DATA 10 / 05 / 2016	Página 05	( ) Gerada ( ) Espontânea ( ) Positiva ( ) Negativa

Mais de 60 mil imóveis já foram alcançados no combate ao *Aedes* em SL

A força-tarefa de combate ao mosquito transmissor da dengue, zika e febre chikungunya foi iniciada em janeiro; atuação ocorre em sete distritos sanitários

Mais de 60 mil imóveis em São Luís já foram alcançados pelos agentes de controle do mosquito *Aedes aegypti*, responsável pela transmissão da dengue, zika e febre chikungunya. A força-tarefa de combate ao mosquito transmissor dessas doenças foi iniciada em janeiro e já percorreu mais de 60% dos imóveis da cidade.

Desde o mês de janeiro, a Prefeitura de São Luís vem intensificando o trabalho de combate ao mosquito. Uma força-tarefa que integra agentes de saúde, Governo do Estado e Forças Armadas foi montada para impedir a proliferação do mosquito. Com o apoio dessas instituições, a mobilização vem sendo desenvolvida em diversos bairros da capital.

Ao todo, foram 63.585 imóveis alcançados pelos agentes de controle do *Aedes aegypti*. Desse total, 45.302 imóveis foram visitados pelos servidores, enquanto que 18.283 estavam fechados e, por essa razão, os possíveis focos de mosquitos existentes nesses locais não puderam ser exterminados, totalizando aproximadamente 64% de cobertura.

Ações

De acordo com Pedro Tavares, coordenador do Programa Municipal de Combate à Dengue da Secretaria Municipal de Saúde (Semus), todos os distritos sanitários de São Luís estão sendo cobertos pelas equipes (Centro, Itaqui-Bacanga, Coroadinho, Cohab, Bequimão, Tirirical e Vila Esperança). "Além dos mutirões, estamos fazendo as ações de rotina em que o agente vai de casa em casa orientando os moradores", disse.

> Carros fumacê estão atuando na cidade

Entre outras ações, também desenvolvidas para combater o *Aedes aegypti*, estão sendo utilizados carros fumacê nos bairros da cidade; inspeção em locais que se tornam potenciais criadouros do mosquito, como borracharias e cemitérios; trabalho conjunto com a Secretaria Municipal de Obras e Serviços Públicos (Semosp) de limpeza de áreas e recolhimento de entulhos; visitas em escolas com palestras educativas, entre outras atividades.

De Jesus

Agente de saúde faz uso de larvicida em caixa d'água de residência

NÚMEROS

63.585
imóveis alcançados

45.302
imóveis visitados

18.283
imóveis fechados

Combate

São empregadas duas formas para o combate do *Aedes*. A primeira delas é o tratamento mecânico ou de remoção rápida. Ao adentrar no imóvel e encontrar situações em que há acúmulo de água, o agente elimina ou orienta o morador a eliminar os depósitos. Dessa forma, garrafas podem ser viradas com o gargalo para baixo, por exemplo.

Já nos casos dos depósitos, como tanques e caixas d'água, em que não é possível se desfazer do líquido existente, o agente faz a medição do volume do depósito para o tratamento com o larvicida pyriproxyfen.●

MINISTÉRIO PÚBLICO
ESTADO DO MARANHÃO
Procuradoria Geral de Justiça
COORDENADORIA DE COMUNICAÇÃO

VEÍCULO		EDITORIA
(X) O Estado do MA ( ) O Imparcial ( ) Pequeno ( ) Debate ( ) Extra	( ) Atos e Fatos ( ) A tarde ( ) Correio de Notícias ( ) O quarto poder ( ) Internet / Blog	(X) Política ( ) Cidades / Urbano ( ) Geral ( ) Polícia ( ) Outros
DATA 10 / 05 / 2016	Página 03	( ) Gerada ( ) Espontânea ( ) Positiva ( ) Negativa

Filho de Maranhão tinha cargo fantasma no TCE

Médico radicado em São Paulo, Thiago Augusto recebia R$ 7,5 mil do tribunal maranhense

O médico Thiago Augusto Maranhão Cardoso, filho do presidente interino da Câmara, deputado Waldir Maranhão (PP-MA), recebeu mais de R$ 235 mil como assessor de conselheiro do Tribunal de Contas do Estado do Maranhão (TCE-MA), mesmo sem dar expediente.

Ele foi exonerado ontem, a pedido do conselheiro Edmar Cutrim, no gabinete de quem fora nomeado no dia 1º de novembro de 2013, apesar de trabalhar em São Paulo, onde também cursa uma pós-graduação, segundo revelou ontem a coluna Painel, da Folha de S. Paulo.

Nem Thiago Maranhão nem o pai dele se pronunciaram sobre o caso.

Levantamento de **O Estado**, a partir de dados disponíveis em fontes abertas e no Portal da Transparência da Corte de Contas, mostra que o filho do presidente em exercício da Câmara passou pelo menos dois anos e meio lotado num cargo identificado como TC-04 no TCE.

O salário mensal bruto era de R$ 7,5 mil, complementado com um auxílio-alimentação de R$ 575,00 – depois reajustado para R$ 800, em março de 2014. Houve ainda, nos anos de 2014 e de 2015, sempre no mês de junho, recebimentos de R$ 3,75 mil. O pagamento foi identificado como "Outros", mas deve se referir à metade do 13º salário.

Arquivo

Edmar Cutrim exonerou filho de Maranhão após escândalo

Não há valores registrados para os meses de abril de 2015 e de 2016. Do levantamento não constam, também, os totais recebidos em novembro e dezembro de 2013, porque o Portal da Transparência só permite consultas a partir de janeiro de 2014.

O Diário Oficial do TCE mostra, ainda, que antes da nomeação no cargo Thiago Maranhão já ocupava um de simbologia DANS-I, também de assessor de conselheiro. Também não há no Portal da Transparência dados sobre os pagamentos por esse cargo. ●

MINISTÉRIO PÚBLICO
ESTADO DO MARANHÃO
Procuradoria Geral de Justiça
COORDENADORIA DE COMUNICAÇÃO

VEÍCULO		EDITORIA
( ) O Estado do MA ( ) O Imparcial (✓) Pequeno ( ) Debate ( ) Extra	( ) Atos e Fatos ( ) A tarde ( ) Correio de Notícias ( ) O quarto poder ( ) Internet / Blog	( ) Política ( ) Cidades / Urbano ( ) Geral ( ) Polícia (✓) Outros Atos, fatos e bastidores
DATA 10 / 05 / 2016	Página 02	( ) Gerada ( ) Espontânea ( ) Positiva ( ) Negativa

Editorial

Um ano sem homicídios

Não apenas relevante, impressionante, que no chamado "Caldeirão do Diabo" ou "Sucursal do Inferno", como era chamada durante o governo Roseana Sarney a Penitenciária de Pedrinhas, há exatamente um ano não se registre um único caso de homicídio. Impressionante, porque estão na memória os dias de horror ali vividos, as fugas constantes, as guerras de facções, o sangue escorrendo das decapitações e esquartejamentos. E mais: a ausência de homicídios não se restringe à Penitenciária. Não há notícias de crimes de homicídio em todo o Complexo Penitenciário, incluindo os estabelecimentos penais fora da região metropolitana de São Luís, fora da área da Penitenciária de Pedrinhas.

Esse processo de humanização deve-se a muitas ações pontuais, providências que já poderiam ter sido tomadas há muitos anos, mas se deve principalmente à responsabilidade no governar, à gana de atender aos anseios da sociedade que deve pautar os atos de todo governante. O que, evidentemente, durante tempo demais não se percebeu por aqui.

O Complexo Penitenciário de Pedrinhas era um dos se não o mais violento presídio do país, uma verdadeira cidadela de horrores inomináveis. Era também, se não nos falha a memória, um território sob o domínio do crime organizado e da corrupção. O governo Roseana simplesmente não investia nem administrava o presídio que se transformou num depósito de gente furiosa e ociosa, sem qualquer vislumbre do que se convencionou chamar ressocialização.

Foi preciso contratar agentes penitenciários, minar terceirizações escandalosas, capacitar continuamente os servidores públicos da instituição penal, instalar detectores de metal e raio X. Mais que isso, entretanto, foi necessário vontade política, honestidade no trato com a coisa pública para que se zerasse a violência fatal que circundava todos os estabelecimentos do Complexo. Somente no ano de 2013, para que se tenha uma ideia, 51internos foram sumaria e cruelmente assassinados em Pedrinhas.

Hoje os presos não dependem mais de comida trazida pelos parentes. Eles estudam, trabalham, participam de atividades e não há facções criminosas controlando a Penitenciária, medidas que muito contribuem para barrar a entrada de material ilícito.

Na verdade, o governo Flávio Dino optou por combater a violência e a criminalidade em todos os níveis no Maranhão e foi o próprio governador quem decretou a prioridade na segurança púbica no ano de 2016. Os resultados estão aí: zera-se o número de homicídios no Complexo Penitenciário de Pedrinhas e reduz-se drasticamente na grande São Luís.

MINISTÉRIO PÚBLICO
ESTADO DO MARANHÃO
Procuradoria Geral de Justiça
COORDENADORIA DE COMUNICAÇÃO

VEÍCULO		EDITORIA
( ) O Estado do MA ( ) O Imparcial (X) Pequeno ( ) Debate ( ) Extra	( ) Atos e Fatos ( ) A tarde ( ) Correio de Notícias ( ) O quarto poder ( ) Internet / Blog	(X) Política ( ) Cidades / Urbano ( ) Geral ( ) Polícia
		( ) Outros
DATA 10 / 05 / 2016	Página 03	( ) Gerada ( ) Espontânea ( ) Positiva ( ) Negativa

Pulso forte

O prefeito Edivaldo Holanda Júnior mostra pulso forte ao não se curvar aos interesses de empresários e confirmar para o próximo dia 12 a abertura dos envelopes contendo as propostas das empresas que se habilitarem a participar da licitação para a contratação do serviço de transporte público da capital. Por absoluta falta de consistência dos argumentos, a comissão especial encarregada de promover a licitação rejeitou o recurso assinado pelas empresas Rio Anil, Primor, Expresso 1001 e São Benedito, manteve o certame para a data previamente estabelecida no Edital e deve se posicionar sobre novos recursos que pretenderiam 'melar' a iniciativa histórica da prefeitura.

Não recua

O prefeito Edivaldo Holanda Júnior diz que não recua em sua decisão de realizar licitação para contratação dos serviços de transporte público da capital. Ainda existem alguns pedidos de esclarecimentos para serem respondidos pela comissão, assim como três novos recursos contra o processo licitatório. Mas, segundo informações da Comissão de Licitação, todos serão julgados ainda nesta terça-feira (10).

E para aqueles que continuam querendo 'melar' a licitação e tentam criar obstáculos ao certame, o prefeito avisa: "não recuarei da missão que o povo de São Luís me confiou. Segundo Edivaldo "a licitação vai resolver um problema crônico da nossa cidade".

MINISTÉRIO PÚBLICO
ESTADO DO MARANHÃO
Procuradoria Geral de Justiça
COORDENADORIA DE COMUNICAÇÃO

VEÍCULO		EDITORIA
( ) O Estado do MA ( ) O Imparcial (X) Pequeno ( ) Debate ( ) Extra	( ) Atos e Fatos ( ) A tarde ( ) Correio de Notícias ( ) O quarto poder ( ) Internet / Blog	(X) Política ( ) Cidades / Urbano ( ) Geral ( ) Polícia ( ) Outros
DATA 10 / 05 / 2016	Página 03	( ) Gerada ( ) Espontânea ( ) Positiva ( ) Negativa

Filho de Waldir é exonerado do TCE-MA após denúncia

O Tribunal de Contas do Estado do Maranhão (TCE-MA) exonerou nesta segunda-feira (9) o funcionário Thiago Augusto Azevedo Maranhão Cardoso, filho do presidente interino da Câmara dos Deputados, Waldir Maranhão.
O pedido de exoneração partiu do conselheiro Edmar Serra Cutrim e foi assinado pelo presidente do TCE-MA, João Jorge Jinkings Pavão, após uma denúncia do jornal "Folha de S. Paulo" de que Thiago Maranhão Cardoso estaria atuando como médico em São Paulo e fazendo pós-graduação na mesma cidade enquanto exercia uma função comissionada de expediente diário em São Luís.
Thiago Maranhão Cardoso foi nomeado em 19 de novembro de 2013 como Assessor de Conselheiro Edmar Cutrim, conforme publicado em Diário Oficial Eletrônico do TCE-MA.
O salário segundo o Portal de Transparência do TCE-MA é de R$ 6.529,85.
Ainda de acordo com a publicação da Folha de S. Paulo, Thiago Maranhão Cardoso foi condenado ao pagamento de multa pela Justiça Eleitoral por ter feito doações a um valor superior ao permitido à candidatura do pai em 2010.
Thiago foi condenado em 24 de abril de 2014 pelo juiz Raimundo Ferreira Neto da 88ª Zona Eleitoral no Maranhão. Na decisão consta que ele doou em 2009 R$ 11.659 à campanha do Deputado Federal, excedendo o percentual de 10% do rendimento ano anterior à eleição, conforme estabelece o Art. 23 da Lei nº 9.504/97. O rendimento declarado por Thiago em 2009 foi de R$ 88.464,36, portanto o valor doado não poderia ultrapassar o montante de R$ 8.846,44. (G1)

MINISTÉRIO PÚBLICO
ESTADO DO MARANHÃO
Procuradoria Geral de Justiça
COORDENADORIA DE COMUNICAÇÃO

VEÍCULO		EDITORIA
( ) O Estado do MA (X) O Imparcial ( ) Pequeno ( ) Debate ( ) Extra	( ) Atos e Fatos ( ) A tarde ( ) Correio de Notícias ( ) O quarto poder ( ) Internet / Blog	( ) Política ( ) Cidades / Urbano ( ) Geral ( ) Polícia (X) Outros Vida
DATA 10 / 05 / 2016	Página 03	( ) Gerada ( ) Espontânea ( ) Positiva ( ) Negativa

Bagulhos volumosos recolhidos

Operação realizada pelo Instituto Municipal da Paisagem Urbana retirou toneladas de lixo do bairro Recanto dos Vinhais como forma de prevenção à proliferação do Aedes aegypti

A campanha "Mais Limpeza, Mais Saúde", realizada pela Prefeitura de São Luís, retirou neste final de semana do bairro do Recanto dos Vinhais cerca de trinta toneladas de lixo, entre bagulhos volumosos e resíduos sólidos. Iniciada no mês de abril deste ano, a ação já visitou as áreas Cohab, Cohatrac e Ponta D'areia. No total, já foram retiradas quase 200 toneladas de lixo de logradouros públicos e espaços de vivência.

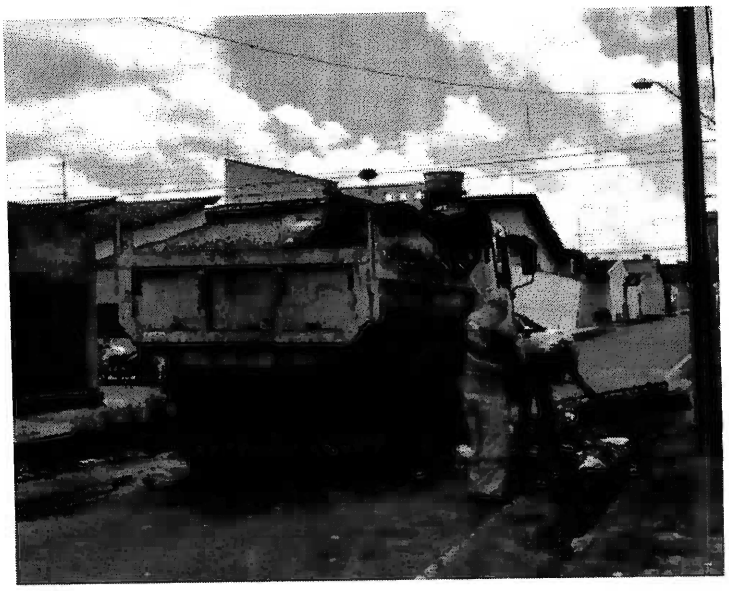

Operação limpeza, além de ajudar no combate à proliferação do Aedes aegypti, incentiva o paisagismo na ilha

> Essa precisa ser uma luta de todos nós: poder público, empresas e população. A determinação do prefeito Edivaldo é para limpar as áreas públicas da cidade e assim conter o avanço do mosquito Aedes aegypti
>
> **Luiz Borralho,** presidente do Instituto Municipal da Paisagem Urbana (Impur)

30

toneladas foram recolhidos durante ação

Para o presidente do Instituto Municipal da Paisagem Urbana (Impur), Luiz Borralho, a ação não apenas colabora com o paisagismo da cidade como também ajuda a controlar a proliferação de doenças transmitidas pelo mosquito Aedes aegypti.

"Essa precisa ser uma luta de todos nós: poder público, empresas e população. A determinação do prefeito Edivaldo é para limpar as áreas públicas da cidade e assim conter o avanço do mosquito", explica Borralho que detalhou a participação de agentes de endemia durante a ação que distribui informes de prevenção e limpeza das casas.

ESPAÇOS

A ação deste fim de semana contemplou as praças da Igreja do Vinhais Velho, Associação do Recanto dos Vinhais, Carone, área verde do Residencial Colina dos Colibris e entrada do Recanto dos Vinhais e Canteiros, além de outros espaços do bairro. Também foram realizadas atividades de poda, roçagem, capina, análise do comprometimento das árvores, além de revisão da iluminação pública e fixação de placas educativas.

MINISTÉRIO PÚBLICO
ESTADO DO MARANHÃO
Procuradoria Geral de Justiça
COORDENADORIA DE COMUNICAÇÃO

VEÍCULO		EDITORIA
(X) O Estado do MA ( ) O Imparcial ( ) Pequeno ( ) Debate ( ) Extra	( ) Atos e Fatos ( ) A tarde ( ) Correio de Notícias ( ) O quarto poder ( ) Internet / Blog	( ) Política (X) Cidades / Urbano ( ) Geral ( ) Polícia ( ) Outros
DATA 10 / 05 / 2016	Página 01	( ) Gerada ( ) Espontânea ( ) Positiva ( ) Negativa

SET questiona edital, mas nega ação contra licitação

Sindicato descarta intenção de acionar a Justiça para barrar o processo licitatório iniciado pela Prefeitura para escolha das concessionárias do transporte coletivo em São Luís, mas alega que há itens impossíveis de cumprir

THIAGO BASTOS
Da equipe de O Estado

Os empresários ligados ao transporte coletivo estão questionando itens que constam no edital divulgado no dia 28 de março deste ano e que abre o procedimento licitatório para a escolha de novas empresas do setor na capital maranhense. De acordo com a direção do Sindicato das Empresas de Transporte de Passageiros de São Luís (SET), o documento que corrobora a abertura do certame tem condições "cujo cumprimento não é possível".

Apesar dos questionamentos, a direção do SET – num primeiro momento – descarta qualquer possibilidade de ingresso na Justiça para tentar inviabilizar a continuidade do processo, que deverá acontecer (conforme divulgado pela Central Permanente de Licitação) às 9h do próximo dia 12 deste mês, no 7º andar da sede da Federação das Indústrias do Maranhão (Fiema). Na ocasião, de acordo com a CPL, serão conhecidas as propostas dos interessados em ingressar no sistema de transporte da cidade.

Entre os pontos que são questionados pelos empresários estão o prazo de uma semana, após a escolha das empresas, para adequação à idade média da frota exigida, além da manutenção (equivocada, de acordo com o SET) das linhas atualmente existentes na cidade e a frota reserva exigida fora dos padrões utilizados em outras capitais do país. Por telefone, o presidente do SET, José Luiz Medeiros, confirmou que existem equívocos, segundo ele, no edital. "Existem alguns erros que podem ser sanados, mas nada que impeça a licitação", disse.

> SET critica prazo para adequar idade da frota

> Recursos de empresas foram "improcedentes"

> Licitação inclui administração de terminais

Sem recurso

O dirigente confirmou ainda que, em nenhum momento, a direção do SET pensou em recorrer à Justiça para validar ou não a manutenção do edital de transporte. "Da nossa parte, do SET, em nenhuma ocasião houve qualquer reunião para tratar sobre o tema", assegurou ele.

Apesar do parecer do presidente do Sindicato, outra fonte ligada ao SET confirmou a O Estado que um técnico – que não tinha ligação com qualquer empresa do setor na capital maranhense – foi contratado para analisar o edital. Questionado sobre o assunto, o presidente do SET não disse se houve, de fato, indicação de um profissional para analisar o documento.

Mesmo com os questionamentos feitos pelos empresários quanto ao edital, até o fechamento desta edição a Prefeitura de São Luís não emitiu qualquer parecer sobre o assunto. Nas redes sociais, o prefeito de São Luís, Edivaldo Holanda Júnior, confirmou a continuidade da licitação. "Não recuarei na missão que o povo de São Luís a mim confiou. E a licitação do transporte vai resolver um crônico problema da nossa cidade", escreveu o prefeito em sua página oficial no Twitter. ●

Bine Morais

ÔNIBUS que faz a linha Olho d'Água "quebra" e interdita trânsito na Av. Silva Jardim, travando trânsito no Centro

Empresas tiveram pedidos de impugnação negados

Apesar da informação do SET de que, a médio prazo, nenhuma medida judicial será tomada, pelo menos quatro empresas do setor (Expresso Rodoviário 1001 LTDA, Rio Anil Transporte Logística LTDA, Taguatur-Taguatinga Transporte e Turismo LTDA e Viação Primor LTDA) ingressaram dia 14 do mês passado (duas semanas após a divulgação do edital) com pedidos de impugnação do certame. Segundo a Comissão Permanente de Licitação (CPL), em documento (nº 02/2016) divulgado dia 27 de abril deste ano e assinado pelo membro relator, Andros Renquel Melo, os pontos levantados pelas empresas foram julgados "improcedentes".

Dentre os pontos de questionamento apresentados pelas empresas, estava "a suposta ilegalidade no objeto licitado e ausência de projeto básico relativo aos serviços inerentes nos terminais". Para debater os pontos, as empresas justificaram que houve violação, por parte da Prefeitura, dos artigos 6º e 7º da Lei 8.666/93.

Em contrapartida, a CPL entendeu que a licitação não compreende a "exploração e prestação de serviço de transporte coletivo de passageiros", mas um objeto "maior" – ou seja – que compreende "todo o serviço de transporte público coletivo de São Luís". De acordo com o edital de transporte, as empresas vencedoras terão, contados da ordem de serviço, 20 anos de concessão para a exploração do serviço. ●

MAIS

Terminais e frota deficitários

Outro ponto questionado pelo presidente do SET quanto ao edital é a exigência relativa aos terminais de integração – cuja gestão passaria para os empresários. "Neste caso, a meu ver, deveria haver duas licitações distintas. Uma tratando apenas do transporte e outra apenas para avaliar esta situação dos terminais", afirmou José Luiz Medeiros.

Uma das razões para a realização do procedimento licitatório é a renovação da frota de veículos na capital maranhense, alvo constante de reclamações por parte dos usuários. Na manhã de ontem, **O Estado** flagrou mais um descaso com os passageiros de ônibus. Por problemas mecânicos, um ônibus da linha Olho d'Água e placas NHC-5881 ficou parado na Avenida Silva Jardim, Centro (ao lado do Liceu Maranhense). Por causa do problema, os passageiros que estavam no veículo foram obrigados a seguir viagem a pé.

MINISTÉRIO PÚBLICO
ESTADO DO MARANHÃO
Procuradoria Geral de Justiça
COORDENADORIA DE COMUNICAÇÃO

VEÍCULO		EDITORIA
(X) O Estado do MA ( ) O Imparcial ( ) Pequeno ( ) Debate ( ) Extra	( ) Atos e Fatos ( ) A tarde ( ) Correio de Notícias ( ) O quarto poder ( ) Internet / Blog	( ) Política (X) Cidades / Urbano ( ) Geral ( ) Polícia ( ) Outros
DATA 10 / 05 / 2016	Página 02	( ) Gerada ( ) Espontânea ( ) Positiva ( ) Negativa

Carros estacionados de forma irregular

Sem fiscalização, condutores aproveitam para circular e deixar carros e motocicletas em locais proibidos

Biné Morais

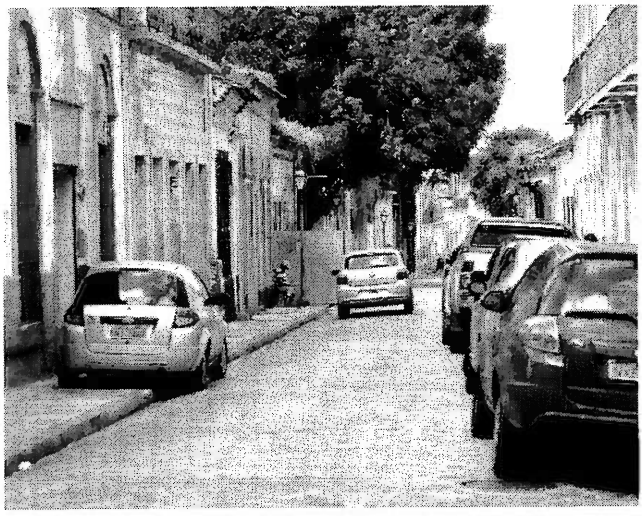

Veículos transitam pelo Centro Histórico e até são estacionados em calçada

A sinalização deixa claro que é proibido estacionar ou parar em algumas regiões do Centro Histórico de São Luís, mas muitos condutores ignoram isso. É comum ver carros estacionados em calçadas e motocicletas paradas ou circulando por ruas onde o tráfego é proibido, mesmo que isso represente mais do que uma infração de trânsito, mas também prejuízos ao patrimônio.

Na Rua do Giz, em frente à Superintendência Estadual do Instituto do Patrimônio Histórico e Artístico (Iphan), é comum ver carros estacionados sobre a calçada. Com a pouca oferta de vagas de estacionamento e a grande demanda, a cena já se tornou parte do cotidiano.

Na mesma rua, poucos metros à frente, é comum também ver motocicletas circulando numa área proibida. Os condutores são, em sua maioria, fornecedores de água, gás e alguns profissionais de grandes fornecedores que trabalham utilizando motos.

As infrações acontecem nas ruas do Centro

Na Rua da Palma, os motoristas que precisam resolver alguma pendência nos órgãos da região, ignoram a placa de proibido estacionar.

Secretaria Municipal de Trânsito e Transportes (SMTT) informa que fiscaliza as ruas do centro de São Luís com agentes de trânsito em viaturas e quando constatada algum tipo de irregularidade, os condutores são notificados e havendo possibilidade de remoção do veículo estacionado irregular, além da autuação o veículo é guinchado ao pátio da secretaria. ●

MINISTÉRIO PÚBLICO
ESTADO DO MARANHÃO
Procuradoria Geral de Justiça
COORDENADORIA DE COMUNICAÇÃO

VEÍCULO		EDITORIA
( ) O Estado do MA	( ) Atos e Fatos	( ) Política ( ) Cidades / Urbano ( ) Geral ( ) Polícia
(X) O Imparcial	( ) A tarde	
( ) Pequeno	( ) Correio de Notícias	(X) Outros Vida
( ) Debate	( ) O quarto poder	
( ) Extra	( ) Internet / Blog	
DATA 10 / 05 / 2016	Página 04	( ) Gerada ( ) Espontânea ( ) Positiva ( ) Negativa

Novas tecnologias contra o crime

Polícia fortalece relação com a comunidade e combate ao crime usando aplicativos de informação para denúncias sobre tráfico de drogas, porte ilegal de armas e auxiliar na localização de foragidos da Justiça

A população conta agora com duas ferramentas que podem ser utilizadas pelo celular para repassar informações que ajudem a polícia no combate ao crime. As novas tecnologias foram disponibilizadas pela Polícia Civil, sendo um número de telefone com o aplicativo WhatsApp para denúncias sobre tráfico de drogas e um outro canal de informação, o aplicativo 'bYzU', desenvolvido para auxiliar as investigações relacionadas ao tráfico de drogas, porte ilegal de armas de fogo e auxiliar na localização de foragidos da Justiça e autores de crimes.

Os canais estão disponíveis todos os dias, durante 24 horas, para todo o Maranhão e garantem o anonimato dos denunciantes. As ferramentas estão aproximando ainda mais a relação da polícia com a comunidade e, em menos de um mês de funcionamento, o número de denúncias recebidas já triplicaram. O delegado-geral de Polícia Civil, Lawrence Melo, explicou que as ferramentas somam informações ao trabalho já realizado pela polícia. "Continuamos com as abordagens, monitoramentos, investigações e atendendo a comunidade nas delegacias", disse.

> O aplicativo tem grande aceitabilidade, principalmente por garantir o anonimato e o usuário poder fazer a denúncia logo após baixar o bYzU
>
> **Armando Pacheco,** titular da SPCC

GILSON TEIXEIRA/SPCC

Titular da SPCC, Armando Pacheco, diz que o bYzU facilitou o envio de denúncias com ampla participação popular

WHATSAPP

Por meio do telefone (98) 9.9163-4899, a Superintendência Estadual de Repressão ao Narcotráfico (Senarc) disponibilizou um canal no WhatsApp para receber denúncias sobre o tráfico de drogas. As denúncias podem ser feitas tanto por ligação quanto enviando texto, vídeos e fotos, recursos que ampliam o trabalho de investigação da polícia. Com a ferramenta, são recebidas cerca de 40 denúncias por dia e, a partir das informações, a Senarc prendeu 17 pessoas, capturou quatro foragidos e apreendeu duas armas e 40 kg de drogas.

O superintendente da Senarc, Carlos Alessandro, explicou que a experiência exitosa com o uso da ferramenta é resultado da população, cada vez mais, ter uma relação de parceria com a polícia. "Recebemos um volume considerável de informações e as equipes vêm se empenhando para atender as demandas", reiterou. Já por meio do 'bYzU', aplicativo gerenciado pela Superintendência de Polícia Civil da Capital (SPCC), são recebidos vários tipos de denúncias. O aplicativo já ultrapassou os 3,5 mil downloads e a média é de 60 denúncias por dia.

Todos os casos denunciados via aplicativo são alvo de investigação, sendo o primeiro passo a análise das informações por equipe especializada da polícia.

O titular da SPCC, Armando Pacheco, destacou a facilidade para os usuários do serviço realizarem a denúncia. "O aplicativo tem grande aceitabilidade, principalmente por garantir o anonimato e o usuário poder fazer a denúncia logo após baixar o bYzU", disse.

24 h

Horário de funcionamento dos aplicativos

COMO USAR O BYZU

O aplicativo bYzU recebe denúncias diversas – de homicídios, assaltos, furtos, informação sobre foragidos da justiça, tráfico de drogas, porte ilegal de armas e outros crimes diversos. Para utilizar o aplicativo basta pesquisar o nome da ferramenta e fazer o download. O 'bYzU' que é compatível com todos os sistemas operacionais e a instalação é feita em poucos minutos. Com o aplicativo aberto, a pessoa clica em 'Denunciar' e marca o tipo de ocorrência que será comunicada. No quadro seguinte informa o endereço da ocorrência e relata a denúncia, finalizando o processo ao clicar em 'Enviar Denúncia'. As informações são recebidas por equipes treinadas para este atendimento que fazem a análise e checagem de todas as denúncias que serão encaminhadas às delegacias para investigação.

Comunidade atuante

A população aprovou as novas ferramentas que tornaram mais fácil o registro de ocorrências, além de somar para diminuir os índices de violência e criminalidade nos bairros da capital e municípios do interior. Na página do 'bYzU', é constante a manifestação de populares apoiando a iniciativa.

São pessoas como a assistente administrativa Maria Raimunda Nogueira, 43 anos. Ela afirma que a ferramenta dá mais força para a comunidade denunciar. "Ninguém quer se expor. Com esses meios ficou muito melhor", afirmou. O ajudante de pedreiro, Emanuel de Jesus Oliveira, 32 anos, parabenizou a iniciativa do Governo do Estado. "Assim fica melhor porque o marginal não vai saber que foi um morador", enfatizou.

O chefe do Departamento de Repressão ao Narcotráfico da Capital (DRNC), Valdenor Viégas, explicou que essa sensação de proteção do anonimato é fundamental para o apoio da população e, consequentemente, alcançar os resultados positivos. "Ninguém quer ter seu local de moradia tomado por criminosos. Essa participação das comunidades é muito importante", declarou.

SANTA RITA

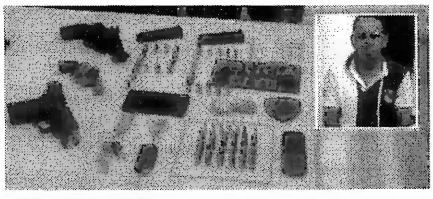

Hernando de Sousa (detalhe) teria mandado matar policial

Preso suspeito de matar policial "Jimmy Cliff"

Policiais civis da cidade de Santa Rita prenderam um homem identificado com Hernando Pereira de Sousa, em cumprimento a mandado de prisão. A captura dele aconteceu em um bar na região central da cidade.

Com o suspeito, os policiais encontraram uma pistola 380, um revólver calibre 38, um revólver calibre 22, 24 munições de calibre 0.40; 29 munições de calibre 380; três munições de calibre 38. Hernando também é suspeito de ser o mandante da tentativa de homicídio, ocorrido em 2011, contra o policial José Murilo Costa Ferreira, o "Jimmy Cliff", em São Luís. Ele foi encaminhado à Delegacia Regional de Rosário, onde foram tomadas as medidas cabíveis ao caso.

Armas apreendidas

- 1 pistola 0.40
- 1 pistola 380
- 1 revólver calibre 38
- 1 revólver calibre 22
- 24 munições de 0.40
- 29 munições de 380
- 3 munições de 38

SEM PIEDADE

Ladrões matam gerente de banco por moto e celular

O gerente do Banco do Nordeste, de Açailândia, foi assassinado com requintes de crueldade. O crime pode ter sido um latrocínio. Dois funcionários do banco foram até a delegacia informar que o "patrão" não tinha ido trabalhar. A polícia foi até a casa de Ricardo Bruno Souza da Silva. Ao chegarem ao local, encontraram sangue. O corpo de Ricardo estava no banheiro, com várias perfurações de faca e com pés e mãos amarrados. Na hora, foi constatado que a motocicleta e o celular da vítima tinham sido levados pelos ladrões. Os funcionários informaram aos policiais que a motocicleta era rastreada e, após realizarem busca através do sistema, descobriram onde o veículo se encontrava. De posse da localização, os investigadores foram ao local e encontraram a motocicleta e o celular da vítima na casa do indivíduo identificado como Arlon Cristian, preso em flagrante.

MINISTÉRIO PÚBLICO
ESTADO DO MARANHÃO
Procuradoria Geral de Justiça
COORDENADORIA DE COMUNICAÇÃO

VEÍCULO		EDITORIA
( ) O Estado do MA (X) O Imparcial ( ) Pequeno ( ) Debate ( ) Extra	( ) Atos e Fatos ( ) A tarde ( ) Correio de Notícias ( ) O quarto poder ( ) Internet / Blog	( ) Política ( ) Cidades / Urbano ( ) Geral ( ) Polícia (X) Outros Vida
DATA 10 / 05 / 2016	Página 04	( ) Gerada ( ) Espontânea ( ) Positiva ( ) Negativa

SANTA RITA

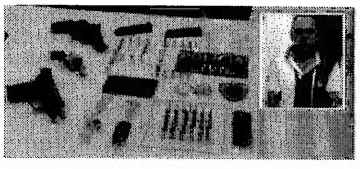

Hernando de Sousa (detalhe) teria mandado matar policial

Preso suspeito de matar policial "Jimmy Cliff"

Policiais civis da cidade de Santa Rita prenderam um homem identificado com Hernando Pereira de Sousa, em cumprimento a mandado de prisão. A captura dele aconteceu em um bar na região central da cidade.

Com o suspeito, os policiais encontraram uma pistola 380, um revólver calibre 38, um revólver calibre 22, 24 munições de calibre 0.40; 29 munições de calibre 380; três munições de calibre 38. Hernando também é suspeito de ser o mandante da tentativa de homicídio, ocorrido em 2011, contra o policial José Murilo Costa Ferreira, o "Jimmy Cliff", em São Luís. Ele foi encaminhado à Delegacia Regional de Rosário, onde foram tomadas as medidas cabíveis ao caso.

Armas apreendidas

- 1 pistola 0.40
- 1 pistola 380
- 1 revólver calibre 38
- 1 revólver calibre 22
- 24 munições de 0.40
- 29 munições de 380
- 3 munições de 38

SEM PIEDADE

Ladrões matam gerente de banco por moto e celular

O gerente do Banco do Nordeste, de Açailândia, foi assassinado com requintes de crueldade. O crime pode ter sido um latrocínio. Dois funcionários do banco foram até a delegacia informar que o "patrão" não tinha ido trabalhar. A polícia foi até a casa de Ricardo Bruno Souza da Silva. Ao chegarem ao local, encontraram sangue. O corpo de Ricardo estava no banheiro, com várias perfurações de faca e com pés e mãos amarrados. Na hora, foi constatado que a motocicleta e o celular da vítima tinham sido levados pelos ladrões. Os funcionários informaram aos policiais que a motocicleta era rastreada e, após realizarem busca através do sistema, descobriram onde o veículo se encontrava. De posse da localização, os investigadores foram ao local e encontraram a motocicleta e o celular da vítima na casa do indivíduo identificado como Arlon Cristian, preso em flagrante.

MINISTÉRIO PÚBLICO
ESTADO DO MARANHÃO
Procuradoria Geral de Justiça
COORDENADORIA DE COMUNICAÇÃO

VEÍCULO		EDITORIA
( ) O Estado do MA ( ) O Imparcial (✓) Pequeno ( ) Debate ( ) Extra	( ) Atos e Fatos ( ) A tarde ( ) Correio de Notícias ( ) O quarto poder ( ) Internet / Blog	( ) Política ( ) Cidades / Urbano ( ) Geral (✓) Polícia ( ) Outros
DATA 10 / 05 / 2016	Página 12	( ) Gerada ( ) Espontânea ( ) Positiva ( ) Negativa

Homem invade hospital e mata paciente a facadas em Luís Domingues

NELSON MELO

Na noite deste domingo (8), por volta das 19h20, ocorreu um assassinato dentro da Unidade Mista Floriano Catarino Matos, que fica na cidade maranhense de Luís Domingues. O paciente morto foi identificado como Laurindo João Aguiar Cruz, que, ainda em cima da maca, levou várias facadas, sobretudo na garganta, no antebraço direito e no tórax. O suspeito, de nome Wedson Barros Coelho, foi capturado em flagrante.

Segundo o comandante da 12ª Companhia Independente de Zé Doca, major Fábio Aurélio, um policial militar de folga, identificado como sargento Bento, jantava em uma pizzaria próxima ao hospital, quando escutou barulho de vidros sendo estilhaçados. Ele, então, observou Wedson sair correndo do interior da Unidade Mista, sendo que o suspeito teria confessado ter esfaqueado a vítima, sob a alegação de que Laurindo havia agredido fisicamente um parente dele.

Foi relatado que Laurindo João aguardava atendimento na unidade hospitalar por ter se envolvido em uma briga com o familiar do suspeito, sendo ambos feridos quando se enfrentavam. Minutos depois do diálogo entre o militar e o criminoso, uma guarnição surgiu lá e prendeu Wedson Barros. Os policiais, de acordo com o major, verificaram no hospital que o paciente apresentava hemorragias intensas por conta das perfurações, e que ele morrera pouco depois.

Divulgação/PM

Laurindo João foi morto por Wedson Barros, quando ainda estava na maca

PRISÃO DE PAI E FILHO

Segundo o comandante da 12ª Companhia, por volta das 21h, uma guarnição prendeu, em Carutapera/MA, Jacob dos Santos Rocha, 47, e seu filho, Jaidron Alves Rocha, 26. O primeiro pretendia matar sua namorada, Elinalva Rodrigues Nunes, 24, por ciúmes, tendo em vista que ela teria recebido uma ligação do ex-namorado (pai dos filhos dela), o que irritou o suspeito.

Durante a abordagem policiai, Jacob e seu filho levavam consigo um facão, sendo que os militares encontraram um revólver calibre 38, com cinco munições intactas, debaixo do fogão.

Fim de semana fecha com registro de quatro assassinatos na Grande SL

Segundo dados retirados do portal da Secretaria de Segurança Pública do Maranhão (SSP/MA), aconteceram quatro homicídios na região metropolitana da capital maranhense – São Luís, São José de Ribamar, Paço do Lumiar e Raposa, durante o último fim de semana. O caso que ganhou mais repercussão foi o assassinato do auxiliar penitenciário Gilvan Alberto Cordeiro, de 32 anos, morto a tiros em um bar.

A primeira morte do período ocorreu na noite de sexta-feira (6), por volta das 21h40, tendo como vítima Adelino Euflávio da Silva e Silva, 30, que não resistiu ao ser esfaqueado em via pública da Vila Bom Viver, em Raposa. No fim da tarde do dia posterior, mataram a tiros Ramerson Abreu Moura, 27. Ele foi executado por um desconhecido, na Vila Embratel, no eixo Itaqui-Bacanga.

À noite, ocorreu um assassinato na Vila Itamar, zona rural de São Luís. Neste bairro, um adolescente de 16 anos morreu baleado no meio da rua. Pouco depois, criminosos surpreenderam o auxiliar penitenciário Gilvan, na Vila Kiola, em Ribamar, sendo que ele se encontrava em um bar. Os suspeitos teriam chegado em uma motocicleta, ao que o garupa desceu e imediatamente atirou na vítima. Conforme informações colhidas pelo **Jornal Pequeno**, ele trabalhava no Presídio São Luís 1 (PSL 1), unidade do Complexo Penitenciário de Pedrinhas. (NELSON MELO)

MINISTÉRIO PÚBLICO
ESTADO DO MARANHÃO
Procuradoria Geral de Justiça
COORDENADORIA DE COMUNICAÇÃO

VEÍCULO		EDITORIA
( ) O Estado do MA ( ) O Imparcial (X) Pequeno ( ) Debate ( ) Extra	( ) Atos e Fatos ( ) A tarde ( ) Correio de Notícias ( ) O quarto poder ( ) Internet / Blog	( ) Política ( ) Cidades / Urbano ( ) Geral (X) Polícia ( ) Outros
DATA 10 / 05 / 2016	Página 12	( ) Gerada ( ) Espontânea ( ) Positiva ( ) Negativa

Presos irmãos reconhecidos por roubar carro no Maiobão

Fotos|Divulgação/PM

Irmãos capturados suspeitos pelo roubo de veículos na área do Maiobão

Os irmãos João Randerson Barros Pereira Neto, de 19 anos, e Ray Peterson Barros Pereira, 23, foram presos ontem (9), respectivamente, em uma motocicleta Flash City 150, de placa OXY-4915, e um carro Corsa Wind branco, de placa LVN-9583, no Cohatrac 2, em São Luís. Eles teriam participado de um assalto, no dia anterior, onde subtraíram um Corsa Classic preto, de placa OJE-9593. Ambos, no momento do roubo, ocorrido nas proximidades de uma escola, no Conjunto Maiobão, em Paço do Lumiar, estavam portando um revólver e anunciaram o assalto no Corsa Wind, segundo a vítima relatou. A partir de informações repassadas pela pessoa abordada pelos irmãos, guarnições da Polícia Militar tentavam capturar os envolvidos, sendo vistos no Cohatrac, de acordo com o comandante da 1ª Companhia do 8º Batalhão de Polícia Militar (BPM), tenente Ricardo.

No carro, disse o tenente, foram presos Ray Peterson e um jovem identificado como Renato B.P., 20, enquanto João Handerson foi detido na motocicleta, no mesmo local. Na Delegacia de Roubos e Furtos de Veículos (DRFV), a vítima do roubo no Maiobão teria reconhecido apenas os irmãos – que residem na Rua Novo Horizonte, no Novo Cohatrac – como os autores do assalto. Eles também podem ter atuado em outra ação, no Alto do Turu, em São José de Ribamar.

ASSALTANTE DE POSTO

A 1ª Companhia, ainda nesta segunda-feira, efetuou a prisão de Cleuton Barroso Leal, 26, após ter sido reconhecido por uma vítima devido a um assalto ao posto de combustível Total, situado na Avenida Jerônimo de Albuquerque, na Cohab-Anil, em São Luís.

O tenente Ricardo comunicou que a equipe da Polícia Militar o capturou pouco depois de o suspeito praticar o assalto, sendo encontrado nas proximidades do posto. (NM)

Condenado por roubo é localizado em casa no Jardim Tropical

Foi localizado, na manhã desta segunda-feira (9), na Rua Icatu, no Jardim Tropical – município de São José de Ribamar, um foragido da Justiça identificado como Paulo Henrique Lopes Pereira, o "Paulinho", de 26 anos. Em seu desfavor, havia um mandado de prisão por sentença condenatória, referente ao crime de roubo, tendo sido capturado em sua residência.

O documento judicial foi assinado pelo magistrado Fernando Luiz Mendes Cruz, titular da 7ª Vara Criminal da Comarca de São Luís, como informado pelo delegado Gustavo Alencar, do 19º Distrito Policial (DP), Jardim Tropical. Segundo mencionou, ele vinha respondendo ao processo em liberdade, sendo que o assalto teria ocorrido na Cidade Operária. (NM)

Polícia prende homem suspeito por tentar matar sua ex-mulher

Procurado desde o último dia 6, quando teria esfaqueado sua ex-mulher, Maria Nilde Silva Rodrigues, em Rosário/MA, Arlyson Lima de Aquino (foto), de 24 anos, o "Gil", foi localizado na noite de domingo (8), no município de Icatu, na Região do Munim. Conforme relatos transmitidos pela Polícia Militar, além de agredir a vítima, o suspeito ainda tentou incendiar a casa em que moravam juntos.

O criminoso residia na Travessa São Sebastião, no bairro Barreiro, na cidade de Rosário, de acordo com o major Zadock, comandante da 7ª Companhia Independente da PM. Este descreveu que o ato violento de Arlyson contra sua ex-companheira ganhou destaque na Região do Munim, e, por este motivo, a população, assim como a polícia, ficou revoltada com o crime. Maria, disse o oficial, após receber os golpes de faca, foi levada a um hospital da capital.

Por ter sido capturado, "Gil" foi encaminhado à delegacia de Polícia Civil de Icatu, para que as providências pudessem ser tomadas. (NM)

MINISTÉRIO PÚBLICO
ESTADO DO MARANHÃO
Procuradoria Geral de Justiça
COORDENADORIA DE COMUNICAÇÃO

VEÍCULO		EDITORIA
( ) O Estado do MA ( ) O Imparcial (✓) Pequeno ( ) Debate ( ) Extra	( ) Atos e Fatos ( ) A tarde ( ) Correio de Notícias ( ) O quarto poder ( ) Internet / Blog	( ) Política ( ) Cidades / Urbano ( ) Geral (✓) Polícia ( ) Outros
DATA 10 / 05 / 2016	Página 05	( ) Gerada ( ) Espontânea ( ) Positiva ( ) Negativa

Polícia investiga quatro crimes bárbaros ocorridos no interior

Pelo menos quatro mortes violentas foram registradas, entre elas a de uma idosa de 89 anos, que foi assassinada e teve o corpo jogado em um poço na cidade de Araioses; um homem foi atropelado e morto pelo próprio filho

ISMAEL ARAÚJO
Da editoria de Polícia

Quatro mortes violentas foram registradas pela polícia no fim de semana no interior do estado, sendo três no domingo. Dia das Mães, e uma na sexta-feira. Os fatos ocorreram nos municípios de Davinópolis, Luís Domingues, São Bento e Araioses, neste último um crime com requintes de crueldade. Moradores de Araioses ainda ontem estavam em choque com a morte da idosa Maria de Loudes Athayde Lima, de 89 anos. O corpo dela foi encontrado com os pés amarrados dentro do poço de sua residência, no centro da cidade, na noite de sexta-feira. Também havia sinais de estrangulamento e fraturas nas costelas.

Divulgação

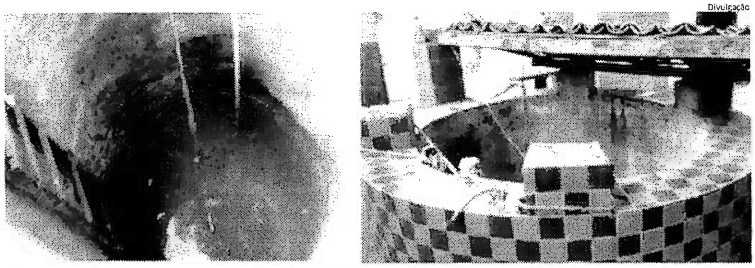

Poço no quintal da residência onde a idosa Maria de Loudes Athayde Lima morava; ela foi morta e jogada na água com os pés amarrados

Suspeito do crime seria empregado da idosa

O delegado regional Jackson Ferreira, de Chapadinha, disse que o suspeito do crime é um ex-funcionário da vítima, identificado como José Vanderlan da Silva Santos, de 28 anos, que foi preso ainda no sábado quando retornava de Parnaíba, no Piauí. "Todas as evidências apontam para José Santos, pois ultimamente ele estava extorquindo a idosa com valores altos", declarou Jackson Ferreira.

O delegado disse também que a última vez em que os moradores viram a vítima com vida foi na tarde de sexta-feira, 6, em sua casa. No período da noite, eles estranharam que a janela da casa estava aberta e, ao entrarem no local em companhia da polícia, encontraram tudo revirado. O corpo da idosa estava dentro do poço.

A morte de Lourdes Athayde é o segundo caso praticado com violência extrema na cidade. A idosa Maria Firmino Cardoso Souza, a Dona Baíca, foi morta em sua casa na noite do dia 10 de maio do ano passado, e até o momento a polícia não conseguiu prender os criminosos.

NÚMERO

4

Foi o número de pessoas mortas durante o fim de semana no interior do estado; um dos crimes foi praticado com requintes de crueldade

Davinópolis

Já no domingo, Dia das Mães, a vítima foi identificada como Antônio Pereira de Oliveira, de 72 anos, que foi atropelado por um veículo Golf, conduzido por seu filho, identificado apenas como Alex, no bairro Santa Lúcia, na cidade de Davinópolis. A polícia informou que o motorista do carro, no momento do fato, apresentava sinais embriaguez.

Ainda segundo informações da polícia, a família da vítima estava em festa, comemorando o Dia das Mães na residência de Antônio Pereira. Em determinado momento, houve um desentendimento entre a vítima e o acusado, Alex, que era o filho mais novo do idoso, teria tentando sair com o carro e, ao dar uma ré, acabou atropelando o seu próprio pai, que estava tentando impedir a sua saída.

> "A vítima estava no leito dessa casa de saúde quando foi esfaqueada e morreu horas após"
>
> MAJOR AURÉLIO, da Polícia Militar

Antônio Pereira sofreu várias fraturas pelo corpo e morreu ainda no local. A polícia foi acionada e isolou a área até a chegada dos peritos do Instituto de Criminalística (Icrim). O corpo da vítima foi removido para o Instituto Médico Legal de Imperatriz. O sepultamento foi marcado por muita comoção no cemitério de Davinópolis.

Alguns populares informaram à polícia que o acidente poderia ter sido motivado devido à falta de iluminação pública na rua, já que no momento do fato a área estava na escuridão. O acusado foi apresentado no Plantão Central em Imperatriz, onde foi autuado por homicídio.

No hospital

De acordo com as informações do major Aurélio, comandante da 12ª Companhia Independente da Polícia Militar de Zé Doca, Wedson Barros Coelho foi preso por uma guarnição, acusado de ter matado a golpes de faca Laurindo João Aguiar Cruz dentro da Unidade Mista de Saúde Floriano Catarino Matos, na cidade de Luís Domingues, na noite de domingo, 8.

O major explicou que o acusado disse na delegacia que teria invadido o hospital e esfaqueado Laurindo Cruz na garganta e no antebraço pelo fato de ele ter agredido fisicamente um dos seus parentes. "A vítima estava no leito dessa casa de saúde quando foi esfaqueada e morreu horas após", disse o major.

Também no domingo, a polícia registrou a morte de um homem identificado como Louro, no povoado Guarapiranga, zona rural de São Bento. Segundo a polícia, a vítima teria feito uma festa para as mães da comunidade e no fim do evento acabou morto a golpes de faca por um homem não identificado. No fim da tarde de ontem, a vítima foi sepultada no cemitério da localidade, e a polícia ainda não tinha conseguido prender o acusado pelo crime. ●

Bandidos são presos após roubo de carros em São Luís

Os irmãos João Randerson e Ray Peterson Barros Pereira foram localizados ontem, por policiais militares, com um veículo roubado, quando se preparavam para a prática de crimes no Cohatrac

Quadrilheiros suspeitos de roubarem veículos para cometerem assaltos na Região Metropolitana de São Luís foram tirados de circulação ontem, pela Polícia Militar, que ainda apreendeu um Corsa Wind branco, de placas LVN-9583, além de celulares, cordões, pulseiras e relógios.

Os detidos foram identificados como João Randerson Barros Pereira Neto, de 19 anos, e Ray Peterson Barros Pereira, de 23 anos. Ainda segundo a polícia, a guarnição recebeu uma informação de que havia um grupo em um Corsa Wind assaltando na cidade. No domingo, 8, por exemplo, eles teriam tomado de assalto *um Corsa Classic preto*, de placas OJE-9693, nas proximidades da Escola Bandeira Tribuzi, no Maiobão, na cidade de Paço do Lumiar.

Ontem, a guarnição militar realizando rondas localizou o Corsa Wind branco na Rua 9 do Cohatrac II onde feita a abordagem e a prisão de Ray Peterson. Em seguida, os militares abordaram João Barros, que estava em uma motocicleta Flash City preta, de placa OXY-4915.

Fotos/Divulgação

João Randerson e Ray Peterson foram presos ontem, no Cohatrac

Eles foram levados para a Delegacia de Roubos e Furtos de Veículos (DRFV), na Vila Palmeiras, e apresentados ao delegado Jeffrey Furtado. Na delegacia, ficou constatado por meio de imagens do Whatsapp que os detidos tinham tomado o Corsa Wind no domingo, no bairro Alto do Turu.

Eles foram autuados pelo crime de roubo qualificado com concurso de pessoas e ainda ontem foram encaminhados para o Centro de Triagem de Pedrinhas onde vão ficar presos, à disposição da Justiça.

Mais prisão

Os policiais militares também prenderam Raifran Brito Coelho, de 23 anos, acusado de roubo na cidade de Caxias. Na residência dele foram encontrados vários objetos, que segundo a polícia, são oriundos de assalto como peças de motocicletas, bonés de marca, capacetes, dinheiro e até mesmo cabeças de crack. ●

NOTA

Certidão da PF isenta jovem de crime

Na manhã de ontem, Heliomar Furtado compareceu a **O Estado** para apresentar a Certidão de Antecedentes Criminais expedida pelo Departamento de Polícia Federal, de número 33908602016, na qual informa que até o último dia 7 não constava nenhuma decisão judicial condenatória com trânsito julgado em nome do seu sobrinho, Nélio Scrivener Furtado. Na edição de **O Estado** do dia 22 de junho de 2010, foi divulgada uma matéria com informações fornecidas pela polícia em que a Polícia Federal do Maranhão teria efetuado a prisão, no dia 21 de junho, de quatro candidatos que se submeteram às provas do concurso do Instituto Federal de Educação Ciência e Tecnologia do Maranhão (Ifma), antigo Cefet, acusados de fraudar o certame, realizado em Barreirinhas. Os detidos teriam sido identificados como Daiane da Silva Conceição e o marido, Nélio Scrivener Furtado, que é servidor do IFMA no município de Açailândia-MA. Eles foram presos depois de conversarem sobre o esquema dentro de um ônibus intermunicipal. Nayara José Anchieta Scrivener, filha do casal, também recebeu as respostas das provas com a ajuda de outro funcionário da casa, o professor de física Carlos Magno Ferreira Mendes.

Homem é capturado após aplicar golpe

Acusado havia furtado o cartão de uma vítima, com o qual realizou compras no comércio local

A equipe da Delegacia de Roubos e Furtos (DRF) conseguiu prender, ontem, Henrique Melo de Oliveira acusado de aplicar golpe em São Luís. Em uma das suas ações criminosas, ele conseguiu obter R$ 13.845,00. Em poder do acusado, a polícia recuperou quatro celulares, um tablet e um PlayStation.

O detido foi levado para a sede da DRF, no Centro, onde prestou esclarecimento e em seguida levado para o Centro de Triagem de Pedrinhas. A polícia informou ainda que o detido teria subtraído o cartão bancário de Maria Antônia Cunha e chegou a fazer compras em diversos estabelecimentos comerciais da capital.

A vítima entrou em contato com a polícia, e os investigadores da DRF conseguiram prender o acusado e recuperar alguns produtos adquiridos ilegalmente.

Mais prisão

Já na cidade de Icatu, guarnições da Polícia Militar prenderam no domingo, 8, Gil Arlyson Lima de Aquino, de 24 anos, acusado de tentar matar a golpes de faca a sua ex-companheira, Maria Nilde Silva Rodrigues. O fato ocorreu na sexta-feira, 6, no município de Rosário. Ele chegou a ateou fogo na residência.

Gil Aquino teria cometido esse crime pelo fato de Maria Nilde querer terminar o relacionamento com ele. A mulher foi esfaqueada e levada pelos populares para o hospital público em São Luís. Já o acusado está preso na delegacia de Icatu, onde ficará à disposição da Justiça. ●

Ex-presidiário morre ao trocar tiros com a PM

Ele havia roubado uma arma de policial no dia anterior e, ao ser localizado no domingo, atirou contra os militares e acabou baleado

Somente ontem teria sido encaminhado ao Instituto Médico Legal (IML) o corpo do ex-presidiário Fernando Sousa, o *Baixinho*, de 19 anos. A polícia informou que ele teria furtado uma pistola ponto 40 de um policial e acabou morrendo em confronto com policiais no domingo, 8, na cidade de Presidente Vargas.

Baixinho teria atacado o policial, levado a sua arma durante uma festa, na noite de sábado, 7, e fugiu. Policiais militares foram acionados, começaram a realizar rondas pela cidade e conseguiram encontrá-lo no fim da tarde de domingo, 8, no bairro da Vila Jandiar, em Presidente Vargas.

Ao tentar abordar o suspeito, os policiais foram recebidos à bala. Houve troca de tiros, e no decorrer do tiroteio *Baixinho* foi baleado e morreu no local. O corpo dele foi removido para o hospital da cidade e trazido ontem para o IML, em São Luís, para a autópsia.

Ainda de acordo com as informações da polícia, *Baixinho* estava no município há cerca de 3 meses, quando deixou a unidade prisional de Coroatá, onde respondia pelo crime de roubo. ●

Corpo da vítima foi transferido para o IML