MINISTÉRIO PÚBLICO
ESTADO DO MARANHÃO
Procuradoria Geral de Justiça

COORDENADORIA DE COMUNICAÇÃO

CLIPPING

03 de junho de 2016

MINISTÉRIO PÚBLICO
ESTADO DO MARANHÃO
Procuradoria Geral de Justiça
COORDENADORIA DE COMUNICAÇÃO

VEÍCULO		EDITORIA
(X) O Estado do MA ( ) O Imparcial ( ) Pequeno ( ) Debate ( ) Extra	( ) Atos e Fatos ( ) A tarde ( ) Correio de Notícias ( ) O quarto poder ( ) Internet / Blog	(X) Política ( ) Cidades / Vida ( ) Geral ( ) Polícia ( ) Outros
DATA 3 / 06 / 2016	Página 3	( ) Gerada (X) Espontânea (X) Positiva ( ) Negativa

Prefeito alega inocência em desvio de verbas

Elano Martins Coelho, de Nova Colinas, se colocou à disposição para esclarecimentos da Justiça

RONALDO ROCHA
Da editoria de Política

O prefeito Elano Martins Coelho (PRB), do município de Nova Colinas, distante 734 quilômetros de São Luís, alegou inocência no caso investigado pela Polícia Civil de supostos desvios de verbas públicas.

Elano chegou a ser conduzido por equipes da Superintendência Estadual de Prevenção e Combate à Corrupção (Seccor) há duas semanas, prestou depoimento e depois de cumprir o período protocolar de 5 dias de privação à liberdade, retornou ao comando do município.

Pesa contra o gestor, eleito em 2012, acusação de que houve fraudes em licitações e beneficiamento a uma suposta empresa de fachada. A denúncia, segundo a Polícia Civil, teria partido do Ministério Público (MP).

O prefeito contesta as acusações e assegura que já se colocou à disposição da Justiça.

Elano Coelho também sustenta ter contribuído com a polícia. Ele disponibilizou, por exemplo, dois computadores para a polícia realizar a perícia técnica, mesmo os investigadores tendo apreendido os equipamentos em local não citado em petição, portanto, sem haver qualquer autorização judicial para o mesmo.

Divulgação

Elano Martins Coelho teve a prisão decretada pela Justiça

O prefeito também suspendeu todos os contratos investigados, determinou auditoria emergencial em todas as licitações, afastou servidores citados nas investigações e que atuavam diretamente na condução das concorrências públicas e disponibilizou todos os dados à Justiça.

"Tomei todas as providências cabíveis para garantir total transparência em relação a esta situação. Tenho convicção de inocência em relação a todo o caso", disse.

Fictício

Elano também assegurou que o valor supostamente desviado dos cofres públicos de R$ 7 milhões, apontados pela imprensa, é fictício. "As auditorias vão provar que os valores divulgados pela mídia não são reais", disse.

Ele também negou a existência de qualquer relação material com Tiago Ribeiro Dantas, apontado como seu sócio, muito menos com Marisol Nascimento, esposa de Tiago, que tecnicamente estava foragida até o início da semana, mas teve a prisão relaxada pela Justiça Estadual e foi ouvida ontem pela Polícia Civil em São Luís.

Elano finalizou, afirmando que Marisol Nascimento jamais recebeu qualquer vencimento pelo município de Nova Colinas e explicou que a aparição do nome dela num suposto contracheque se deu por algum equivoco, que deverá ser investigado. Os responsáveis pelo ato, segundo o prefeito, serão punidos. ●

MINISTÉRIO PÚBLICO
ESTADO DO MARANHÃO
Procuradoria Geral de Justiça
COORDENADORIA DE COMUNICAÇÃO

VEÍCULO		EDITORIA
( ) O Estado do MA ( ) O Imparcial (X) Pequeno ( ) Debate ( ) Extra	( ) Atos e Fatos ( ) A tarde ( ) Correio de Notícias ( ) O quarto poder ( ) Internet / Blog	( ) Política ( ) Cidades / Vida ( ) Geral (X) Polícia ( ) Outros
DATA 3 / 06 / 2016	Página 12	( ) Gerada (X) Espontânea (X) Positiva ( ) Negativa

Começa julgamento de ex-PM acusado de assassinar jovem no Maiobão

NELSON MELO

Teve início ontem (2) o julgamento do ex-soldado do 9º Batalhão de Polícia Militar Sandro Morett Furtado de Oliveira, de 31 anos, acusado de ter matado Tácio Kaíque Pereira Pires, 18, na Praça do Viva, no Maiobão, em Paço do Lumiar (a 25 quilômetros de São Luís). A vítima foi baleada na noite de 27 de novembro de 2010, e morreu 12 dias depois, em 9 de dezembro. O júri popular do ex-PM acontece no Fórum Desembargador Tácito Caldas, em Paço.

O julgamento começou pouco depois das 9h30, no Salão de Júri do Fórum, situado ao lado da Delegacia Especial do Maiobão. Primeiramente, a juíza Vanessa Clementino, titular da 2ª Vara de Paço do Lumiar, fez o sorteio dos jurados, que, em número de sete, ocuparam a bancada.

Durante a escolha, tanto a defesa, representada pelo advogado Erivelton Lago, e o Ministério Público, por meio dos promotores Geraulides Mendonça Castro e Benedito Coroba, dispensaram alguns dos 35 candidatos.

Em seguida, a magistrada solicitou a entrada da primeira testemunha, dentre oito de defesa e acusação, sendo que uma arrolada não compareceria por motivos de saúde. A primeira testemunha foi um amigo de Tácio Kaíque, que impôs a condição de prestar declarações sobre o crime somente na ausência do acusado no salão. O ex-soldado, então, saiu do ambiente, acompanhado de um oficial de Justiça, a pedido da juíza que presidia o julgamento.

G. Ferreira

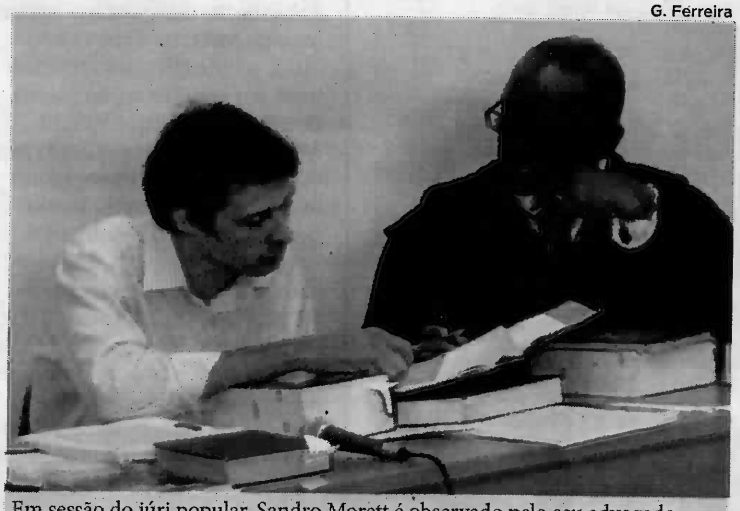

Em sessão do júri popular, Sandro Morett é observado pelo seu advogado

Segundo a testemunha, na data da ocorrência, ele, a vítima e cerca de 10 pessoas participavam da comemoração do aniversário de uma conhecida deles, no Maiobão, em uma residência. Lá, conforme relembrou, ingeriram bebida alcoólica, e, depois, parte do grupo saiu em um carro em direção ao Viva, aguardando o restante dos convidados, para a continuidade da comemoração. O amigo contou que estavam ele, Kaíque e mais três mulheres no local, esperando os demais.

Em um determinado instante, um carro preto passou junto ao grupo, sendo que o retrovisor do veículo encostou no cotovelo de Tácio, que não teria gostado e resolveu ir tomar satisfação com o condutor. Como o veículo parou perto de lá, o jovem caminhou um pouco e começou a discutir com o motorista, o então policial militar Sandro Morett. A testemunha mencionou que ambos trocaram empurrões, e, quando os ânimos pareciam ter acalmado, o militar sacou um revólver e puxou o gatilho duas vezes. A arma falhou. Na terceira tentativa, o tiro foi desferido na lateral do abdômen de Tácio.

Indagado sobre uma garrafa de bebida energética que teria sido arremessada pela vítima em Sandro, o interrogado declarou que não se recordava desse fato. Mas comentou que, com a chegada do restante dos participantes do aniversário, levaram Tácio ao Hospital Municipal Doutor Clementino Moura (Socorrão 2), no veículo de um deles.

Para o promotor Benedito Coroba, o ex-policial – que entrou na PM em 2006 e foi expulso em novembro de 2012 por conta do assassinato – se excedeu em sua conduta, embora tenha passado por um preparo emocional na corporação. A polícia descobriu, após o crime no Maiobão, que o carro conduzido por Sandro na noite do assassinato teria sido roubado de uma professora.

O advogado de Sandro, Erivelton Lago, disse que, supostamente, a vítima (Tácio) estava embriagada no momento da discussão, e que aguardaria a tese da acusação no julgamento para defender seu cliente. O pai de Tácio, Magno Pires, disse que seu filho era uma pessoa tranquila, que não se envolvia em confusão, e que ele, inclusive, estava se preparando para ingressar na Aeronáutica, tendo passado em todos os testes. Parentes e amigos de Tácio Kaíque assistiram ao júri, ontem, ansiosos pela condenação do acusado, trajando camisas estampadas com a foto do jovem.

Caso seja condenado, Sandro Morett poderá ser sentenciado a uma pena de até 30 anos, de acordo com o Código de Processo Penal, devido ao crime de homicídio qualificado. O ex-PM nunca chegou a ser preso durante o processo. Na data em que Tácio morreu, no hospital, o ex-PM se apresentou na Delegacia Especial do Maiobão, acompanhado de seu advogado, mas não ficou preso, passando a responder pelo crime em liberdade.

MINISTÉRIO PÚBLICO
ESTADO DO MARANHÃO
Procuradoria Geral de Justiça
COORDENADORIA DE COMUNICAÇÃO

VEÍCULO		EDITORIA
( ) O Estado do MA ( ) O Imparcial (X) Pequeno ( ) Debate ( ) Extra	( ) Atos e Fatos ( ) A tarde ( ) Correio de Notícias ( ) O quarto poder ( ) Internet / Blog	(X) Política ( ) Cidades / Vida ( ) Geral ( ) Polícia ( ) Outros
DATA 3 / 06 / 2016	Página 4	( ) Gerada (X) Espontânea (X) Positiva ( ) Negativa

Fundo Estadual de Interesses Difusos e Coletivos é lançado em Seminário no TJ

Gilson Teixeira

Governador Flávio Dino, prefeito Edivaldo Holanda Júnior e outras autoridades na abertura do I Seminário de Justiça e Meio Ambiente

O governador Flávio Dino participou da abertura do I Seminário de Justiça e Meio Ambiente na tarde desta quinta-feira (2), no Tribunal de Justiça. Atendendo ao convite do desembargador Cleones Carvalho Cunha, presidente do Tribunal de Justiça do Maranhão (TJ-MA), o governador apresentou o Fundo Estadual de Interesses Difusos e Coletivos aos magistrados, procuradores e promotores participantes do evento.

O Fundo Estadual de Interesses Difusos e Coletivos tem o objetivo de garantir investimentos necessários à modernização tecnológica, capacitação e aparelhamento finalístico dos órgãos que atuam na defesa dos direitos difusos e coletivos. Os recursos do Fundo Estadual poderão ser garantidos por meio de valores de multas previstas nas ações ajuizadas pelos membros do Ministério Público.

O governador Flávio Dino explicou que o Fundo é um instrumento existente em outros estados, mas que carecia de regulação no âmbito estadual. De acordo com ele, essa é uma ação articulada entres os poderes Executivo, Legislativo e Judiciário para que membros do Ministério Público possam determinar a destinação de multas, acordos e condenações. "Com isso, nós vamos reunir recursos de fontes extras orçamentárias, fontes não oriundas propriamente da arrecadação de impostos, mas sim fontes complementares para o financiamento de serviços públicos, de políticas sociais, voltadas a proteção de interesses difusos", explicou.

Flávio Dino sublinhou que o objetivo do Governo é fazer uma gestão participativa do Fundo, com o Ministério Público e com a sociedade civil. "Não será apenas o Executivo que terá a gestão sobre o Fundo. Ele será destinado a projetos de interesse autenticamente vinculados, aos direitos, expectativas, desejos da maioria dos maranhenses. Estamos hoje aproveitando o ensejo do início da Semana Nacional do Meio Ambiente para afirmar a importância desse instrumento", acentuou.

Durante o Seminário, o governador ressaltou os benefícios que esse Fundo trará para a temática ambiental, uma vez que ele poderá e deverá financiar projetos de recuperação ambiental, de preservação dos rios, das matas, florestas e da fauna. "Espero agora que a partir desse mutirão entre os três poderes e dessa oportunidade de conversar com os juízes haja a efetivação desse fundo para que ele tenha a máxima eficácia possível e seja um instrumento de transformação da realidade do nosso Estado", enfatizou Flávio Dino.

MINISTÉRIO PÚBLICO
ESTADO DO MARANHÃO
Procuradoria Geral de Justiça
COORDENADORIA DE COMUNICAÇÃO

VEÍCULO		EDITORIA
( ) O Estado do MA ( ) O Imparcial (X) Pequeno ( ) Debate ( ) Extra	( ) Atos e Fatos ( ) A tarde ( ) Correio de Notícias ( ) O quarto poder ( ) Internet / Blog	( ) Política ( ) Cidades / Urbano ( ) Geral ( ) Polícia (X) Outros NACIONAL
DATA 3 / 6 / 2016	Página 6	(X) Gerada ( ) Espontânea (X) Positiva ( ) Negativa

Loreto e São Félix de Balsas

MPMA emite recomendação para municípios instituírem IPTU

O Ministério Público do Maranhão editou recomendações, no dia 26 de abril, para que os municípios de Loreto e São Félix de Balsas instituam e, efetivamente, cobrem impostos de competência municipal, como o IPTU (Imposto Predial e Territorial Urbano). São Félix de Balsas é termo judiciário da comarca de Loreto.

O prazo previsto para o cumprimento é de seis meses. Também receberam as recomendações os presidentes das Câmaras de Vereadores dos respectivos municípios.

Titular da Promotoria de Justiça de Loreto, o promotor de Justiça Lindomar Della Libera recomendou, também, que os entes municipais se abstenham de tomar recursos oriundos de transferências voluntárias até que seja efetivada a arrecadação dos tributos, conforme prevê a Lei de Responsabilidade Fiscal.

Transferências voluntárias são os recursos financeiros repassados pela União aos Estados, Distrito Federal e Municípios em decorrência da celebração de convênios, acordos, ajustes ou outros instrumentos similares, cuja finalidade é a realização de obras e/ou serviços de interesse comum.

O membro do Ministério Público advertiu que a inobservância das Recomendações pode ser configurada como ato de improbidade administrativa.

ARRECADAÇÃO IRRISÓRIA

A providência adotada pelo promotor está respaldada em informações das Prefeituras e Câmaras de Vereadores dos municípios de Loreto e São Félix de Balsas prestadas ao Ministério Público a respeito das arrecadações referentes aos impostos municipais.

No ano de 2014, Loreto, com uma população de 10 mil habitantes, arrecadou apenas R$ 1.210, referente ao IPTU.

Já São Félix de Balsas, que tem cerca de 5 mil habitantes, arrecadou, em 2015, R$ 2.913,09, a título de IPTU; R$ 15.259,12, de ITBI; e R$84.815,29, de ISS.

"A previsão e efetiva arrecadação dos impostos cumpre a função de distribuir de forma equânime os encargos entre os munícipes, contribuindo para o crescimento do município e a melhoria da qualidade de vida de todos, em especial das menos favorecidas", avaliou Lindomar Della Libera.

(Ascom MPMA)

MINISTÉRIO PÚBLICO
ESTADO DO MARANHÃO
Procuradoria Geral de Justiça
COORDENADORIA DE COMUNICAÇÃO

VEÍCULO		EDITORIA
( ) O Estado do MA (X) O Imparcial ( ) Pequeno ( ) Debate ( ) Extra	( ) Atos e Fatos ( ) A tarde ( ) Correio de Notícias ( ) O quarto poder ( ) Internet / Blog	( ) Política (X) Cidades / Vida ( ) Geral ( ) Polícia ( ) Outros
DATA 03/ 06 / 2016	Página 01	( ) Gerada ( ) Espontânea ( ) Positiva ( ) Negativa

O bebê Noah Ramsés foi entregue à sua mãe Necila

Mulher **rouba bebê** dentro de bolsa

Mariluze dos Santos pegou o bebê enquanto a mãe foi ao banheiro. Após ser presa, acusada revelou que fingiu gravidez para reconquistar companheiro

DOUGLAS CUNHA

Com ajuda de um mototaxista, foi elucidado, em menos de uma hora, o rapto de um bebê, da enfermaria da Maternidade Marly Sarney, no conjunto Cohab/Anil, ocorrido ontem de manhã. A raptora foi detida com a criança dentro da bolsa por um mototaxista que a entregou para uma guarnição da Polícia Militar, comandada pelo sargento Antonio, que a apresentou na 6ª Delegacia Distrital (Cohab), onde foi autuada em flagrante pela delegada Maria de Jesus Melo.

O crime aconteceu por volta das 8h30 quando a acusada, identificada como Mariluze dos Santos Pinheiro, de 46 anos, depois de andar entre pacientes da Maternidade Marly Sarney, usando um crachá de acompanhante, se deteve conversando com Necila Regina Boas Costa, de 30 anos, residente no Novo Tempo II-Angelim. Em dado momento, aquela mãe foi ao banheiro da enfermaria pegar um pedaço de papel higiênico e, quando retornou, não encontrou mais a mulher e nem o seu bebê.

Foi dado o alarme e os seguranças realizaram buscas no interior do hospital e no seu entorno, não encontrando a raptora. A informação do fato foi passada para a imprensa e as emissoras de rádio noticiaram o rapto, o que levou um mototaxista que se encontrava em frente ao Pop Center, na Avenida Jerônimo de Albuquerque (Cohab), a desconfiar de uma mulher que estava na parada de ônibus, em atitudes suspeitas, e a abordou, sabendo logo que era a raptora. Uma guarnição da Polícia Militar passava pelo local e foi chamada, tendo levado a acusada para o 6º Distrito Policial. O bebê Noah Ramsés Costa Barros, foi entregue à sua mãe Necila.

UMA GRANDE MENTIRA

A delegada Maria de Jesus disse que as declarações da acusada foram muito fantasiosas e que, com a localização do seu companheiro, Joenilson Costa Aroucha, ajudante de pedreiro, tudo se esclareceu. A delegada disse que ele afirmou que estava em fase de reconciliação com Mariluze, de quem estava afastado, e que esta havia dito que estava grávida, passando a se comportar como tal, vestindo-se e até fazendo baby chá. Ficando agora esclarecido que a gravidez era uma grande mentira. Ela deve ter se aventurado a raptar uma criança para apresentar como sua, produto da fantasiosa gravidez.

6º DP

investigará o caso do rapto do bebê da Maternidade Marly Sarney

Uma acusada e várias identidades

Mariluze inventou várias versões para justificar o rapto

No 6º DP, durante as investigações preliminares efetivadas pela delegada Maria de Jesus Sousa Melo, ficou esclarecido que, enquanto rondava pelo interior da Maternidade Marly Sarney, escolhendo sua vítima, Mariluze deu o nome Elizângela da Silva Sousa, que constava no crachá de acompanhante que ela portava e, ao ser detida, disse aos militares que se chamava Francineide Sousa Costa e acabou fornecendo, na delegacia, sua verdadeira identidade: Mariluze Costa Pinheiro, de 46 anos, residente do bairro Matões do Turu.

Conforme a delegada Maria de Jesus, a princípio, a acusada se recusava a falar e só depois que uma cunhada sua esteve na delegacia foi que resolveu dizer que havia sido ameaçada por um desconhecido, através de telefonema, para raptar um bebê na maternidade, afirmando-lhe que o crachá para que entrasse estava escondido na parte externa do hospital. O ameaçador, conforme a acusada, disse que sabia que na sua casa havia uma boca de fumo e que, se não fizesse o que estava lhe determinando, seus dois filhos e sua família iriam sofrer represálias. Ela negou qualquer envolvimento com o tráfico de drogas.

MINISTÉRIO PÚBLICO
ESTADO DO MARANHÃO
Procuradoria Geral de Justiça
COORDENADORIA DE COMUNICAÇÃO

VEÍCULO		EDITORIA
( ) O Estado do MA (X) O Imparcial ( ) Pequeno ( ) Debate ( ) Extra	( ) Atos e Fatos ( ) A tarde ( ) Correio de Notícias ( ) O quarto poder ( ) Internet / Blog	( ) Política (X) Cidades / Vida ( ) Geral ( ) Polícia ( ) Outros
DATA 03 / 06 / 2016	Página 04	( ) Gerada ( ) Espontânea ( ) Positiva ( ) Negativa

Dentista **baleado** durante assalto

Polícia investiga para prender autores de assalto que resultou em agressão a bala ao presidente da Federação de Automobilismo do Estado do Maranhão

Policiais do Serviço de Inteligência da Polícia Militar continuam investigando para tentar prender os autores do assalto que resultou em agressão a bala ao odontólogo e presidente da Federação de Automobilismo do Estado do Maranhão, Giovani Ramos Guerra, em Imperatriz.

Ontem, a polícia prendeu Daniel Rodrigues Gomes Filho, 24 anos, em uma residência no Centro, onde mora um dos principais suspeitos do crime, que está foragido. Apesar de não ter participado da ação criminosa, Daniel ficou detido, pois foram apreendidos com o suspeito uma motocicleta e um celular sem a comprovação de posse. Daniel tem vida pregressa de crimes, pois ficou dois anos na antiga CCPJ, e responde a processo por ameaça a um monitor, assaltos e homicídio. Os dois últimos crimes foram praticados no vizinho estado do Tocantins, onde ele se encontrava em liberdade provisória.

Giovani Ramos já se encontra fora de perigo, no leito do hospital

> Nasci de novo. Graças a Deus, a Jesus Cristo e Nossa Senhora, estou podendo dar este testemunho
>
> **Giovanni,** odontólogo

2 BANDIDOS tentaram o assalto e balearam a vítima

>> O CRIME

A ação criminosa, conforme a Polícia Civil, através do delegado Vital Rodrigues de Carvalho, titular da Delegacia de Roubos e Furtos (DRF), foi praticada por dois elementos e aconteceu na manhã dessa quarta-feira, 1º de junho.

O odontólogo e presidente da Federação de Automobilismo do Estado do Maranhão (Faem), Giovanni Ramos Guerra, foi atacado quando saía de sua residência, na Rua Urbano Santos, bairro Três Poderes, em Imperatriz.

Os dois bandidos, conforme imagens de câmeras de segurança, chegaram em uma motocicleta Honda Fan 150, cor vermelha. Ao abrir o portão, um dos bandidos entrou na casa. O outro ficou na moto, posicionado do outro lado da rua. Quando percebeu que estava sendo assaltado, Giovanni Guerra, que conduzia o CRV-4WD, da Honda, jogou o veículo contra a motocicleta. O que entrou na casa saiu e disparou contra Giovanni, que, mesmo baleado, saiu do carro e correu para o interior da residência.

Os dois bandidos pegaram como refém um homem que passava em um carro e o obrigaram a conduzir o veículo de Giovanni, que foi encontrado abandonado na Avenida JK, próximo ao antigo Casablanca. A motocicleta usada pelos bandidos, uma Honda Fan, cor vermelha, placa PSF-2611 Imperatriz, foi apreendida e se encontra na Regional.

O odontólogo foi levado para o Hospital São Rafael, onde passou por tratamento e não corre risco de morte. Giovanni Ramos Guerra considerou o fato de ele não ter morrido como uma bênção de Deus. "Graças a Deus, a Jesus Cristo e Nossa Senhora, estou podendo dar este testemunho. Não precisou nem me operar. Vocês não podem saber o tamanho da misericórdia e do milagre que aconteceu na minha vida. Nasci de novo. Um beijo enorme a todos e fiquem com Deus e que ele continue a nos proteger", disse Giovanni no leito do hospital.

Esse foi o segundo caso de vítima de assaltos baleada em menos de 24 horas. Na última terça-feira, o jovem empresário Lucas Ezir Leite foi baleado ao reagir a um assalto na Praça Brasil.

PROVIDÊNCIAS

Governo traz restos mortais de Yasmin

JOÃO CARVALHO JR.
ESPECIAL PARA O IMPARCIAL

O Governo do Estado do Maranhão tem estudado formas de viabilizar a vinda dos restos mortais da jovem Yasmin Karen, de 19 anos, que há um ano estudava Medicina na cidade de Cochabamba, na Bolívia. A estudante, no último domingo, foi encontrada morta no apartamento onde morava.

De acordo com a assessoria da Secretaria de Estado de Desenvolvimento Social, pasta responsável para resolver os assuntos burocráticos que inviabilizam o retorno imediato de familiares com os restos mortais, contatos diários estão sendo feitos com a irmã e amigas da jovem que estão na Bolívia. A secretaria aguarda o envio de documentações necessárias para solicitar a verba necessária para que o caso seja resolvido. Existem ainda alguns entraves jurídicos e burocráticos que precisam ser contornados.

O corpo de Yasmin Karen foi cremado ontem na própria cidade de Cochabamba, logo após a devida autorização da família. A empresa funerária que vai tratar de outros trâmites ainda não passou os gastos totais, o que atrasa ainda mais a volta das cinzas da jovem, algo que só deve acontecer depois do domingo.

A embaixada brasileira na Bolívia informou que o laudo preliminar acusa a causa da morte por sufocamento por refluxo. A polícia trabalha com esta hipótese e também a de envenenamento.

ALMA-DE-GATO

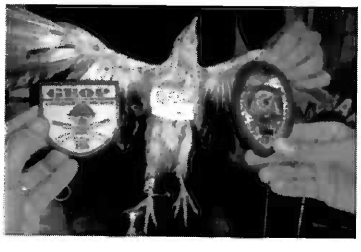

Ave foi treinada para levar drogas para dentro do presídio

Ave utilizada para levar drogas a presidiários

Todos sabem da existência de pombos-correios e que papagaios podem aprender a falar, mas que uma alma-de-gato aprenderia a traficar, isso já não era esperado.

Mas como todos sabem que os bandidos inventam cada uma para burlar a lei, pode acreditar que aconteceu. Integrantes de uma facção criminosa treinaram uma alma-de-gato para transportar drogas para dentro do Complexo Penitenciário de Pedrinhas. A ave foi capturada após pousar, na noite da última quarta-feira (1º), nas dependências do pátio interno da Unidade Prisional de Ressocialização (UPR) São Luís 6 (antigo CDP) de Pedrinhas. O pássaro tinha uma identificação no peito - Primeiro Comando da Capital (PCC), uma das mais violentas do país - e a frase: 'Até a morte'.

Agentes do Grupo de Escolta e Operações Especiais (Geop) capturaram o passarinho traficante, que tinha em uma das patas um papelote com maconha.

Em nota, a Secretaria de Estado de Administração Penitenciária (Seap) confirmou a captura do pássaro. A Supervisão de Segurança Interna (SSI) encaminhou o material apreendido para o Instituto de Criminalística (Icrim) para que sejam feitos os exames toxicológicos de praxe e comunicou a ocorrência à Polícia Judiciária para que apure a procedência da ave e, consequentemente, a autoria do ato criminoso. O pássaro Piaya cayana - nome científico - é uma ave cuculiforme da família Cuculidae, originário da Guiana Francesa.

MINISTÉRIO PÚBLICO
ESTADO DO MARANHÃO
Procuradoria Geral de Justiça
COORDENADORIA DE COMUNICAÇÃO

VEÍCULO		EDITORIA
( ) O Estado do MA (X) O Imparcial ( ) Pequeno ( ) Debate ( ) Extra	( ) Atos e Fatos ( ) A tarde ( ) Correio de Notícias ( ) O quarto poder ( ) Internet / Blog	(X) Política ( ) Cidades / Vida ( ) Geral ( ) Polícia ( ) Outros
DATA 03 / 06 / 2016	Página 05	( ) Gerada ( ) Espontânea ( ) Positiva ( ) Negativa

Assembleia vai cumprir ordem judicial

O recadastramento de todos os servidores da Assembleia Legislativa e a melhoria da transparência no portal on-line do órgão serão realizados, segundo Humberto Coutinho

JOÃO CARVALHO JR.
ESPECIAL PARA **O IMPARCIAL**

O presidente da Assembleia Legislativa do Maranhão, deputado Humberto Coutinho (PDT), afirmou que vai atender à ordem da Justiça que determina o recadastramento de todos os servidores da Casa e a melhoria da transparência on-line do órgão.

Coutinho encaminhou todos os trabalhos da última sessão da semana, que terminou 29 minutos após ser aberta. Na saída, ele falou sobre a decisão judicial na ação civil pública movida pelo Ministério Público do Estado do Maranhão. Segundo o deputado, não se pode colocar em dúvida o que um juiz manda que seja feito. "Ordem judicial a gente cumpre, não posso contestar. Vamos atender tudo que ele pediu, à medida que formos conseguindo o que for necessário para cumprir."

Recadastramento

Sobre o recadastramento, Humberto falou que já determinou o início, pois, segundo ele, não é tão fácil fazer isso. "São muitos funcionários, não dá pra ter isso em um dia. Mas já pedi para o pessoal responsável que faça o levantamento e repasse a relação o quanto antes".

A lista final também será disponibilizada no site da Assembleia Legislativa, para que a sociedade tenha acesso direto. Não se sabe se no mesmo link estará visível outra exigência da Justiça, a remuneração de cada um deles.

Transparência

A última ordem judicial diz respeito à transparência do órgão como um todo. Segundo a denúncia do MPE, o Portal da Transparência do site da Alema não está de acordo com o que prevê a Lei de Acesso à Informação e a Lei de Responsabilidade Fiscal. Para os autores da solicitação, todos os gastos, receitas, demais movimentações financeiras e relações pessoais devem ser vistas por quem quer que seja.

Mais uma vez, Humberto Coutinho disse que vai agilizar o que foi citado, tendo já encaminhado a determinação ao setor responsável.

> "Ordem judicial a gente cumpre, não posso contestar. Vamos atender tudo que ele pediu, à medida que formos conseguindo o que for necessário para cumprir
>
> **Humberto Coutinho**, presidente da Assembleia Legislativa

A ordem

A adaptação do Portal da Transparência à Lei de Acesso à Informação e à Lei de Responsabilidade Fiscal, a relação completa de deputados e servidores, discriminando cargos, remunerações com pessoal e verbas de gabinete e lotação de cada um foi pedida pelo juiz Douglas de Melo Martins, titular da Vara de Interesses Difusos e Coletivos de São Luís. Ele aceitou pedido de urgência em ação civil pública movida pelo Ministério Público e deu prazo de cinco dias para que algumas das ordens sejam cumpridas. A ação partiu de denúncias da existência de 'funcionários fantasmas' na Assembleia Legislativa.

MINISTÉRIO PÚBLICO
ESTADO DO MARANHÃO
Procuradoria Geral de Justiça
COORDENADORIA DE COMUNICAÇÃO

VEÍCULO		EDITORIA
(X) O Estado do MA ( ) O Imparcial ( ) Pequeno ( ) Debate ( ) Extra	( ) Atos e Fatos ( ) A tarde ( ) Correio de Notícias ( ) O quarto poder ( ) Internet / Blog	(X) Política ( ) Cidades / Vida ( ) Geral ( ) Polícia ( ) Outros
DATA 03 / 06 / 2016	Página 03	( ) Gerada ( ) Espontânea ( ) Positiva ( ) Negativa

Empresários contestam declaração de governista sobre atraso de obras

Clube de Engenharia do Maranhão diz que governo é culpado por atrasos em obras que não paga ou atrasa em mais de seis meses os pagamentos pelos serviços

CARLA LIMA
Subeditora de Política

O Clube de Engenharia do Maranhão (CEM) enviou nota a **O Estado** contestando afirmação do líder do governo na Assembleia Legislativa, deputado Rogério Cafeteira (PSB), de que os atrasos em obras são de responsabilidade das empreiteiras, que paralisaram os serviços. Segundo a nota dos empresários, esses atrasos são culpa do governo de Flávio Dino (PCdoB), que ainda não pagou pelo menos 90% das obras com medição já feita.

Ainda no ano passado, os donos de empreiteiras estiveram com o governador Flávio Dino mostrando os problemas enfrentados pelas empresas devido à falta de pagamento. Segundo a nota do CEM, obras já prontas e outras em fase de conclusão estavam com pagamentos suspensos devido às fiscalizações que estavam sendo feitas.

O problema, segundo o clube, é que as fiscalizações se estenderam mais que o previsto e algumas medições começaram a ser pagas seis meses após cada medição solicitada pelos empreiteiros. "O atual governo demorou seis meses para iniciar os pagamentos das obras já contratadas e em andamento, o que, consequentemente, causou desequilíbrio econômico financeiro nas empresas, problemas que até hoje não foram definitivamente sanados", diz trecho da nota do CEM.

Os atrasos nos pagamentos levaram os empresários a reduzirem o ritmo das obras e em alguns casos, a paralisação.

Obras prontas

Outro prejuízo apontado pelos empreiteiros é o fato de o governo não assumir as obras prontas. De acordo com a manifestação dos empresários, há gastos com vigilantes e também manutenção das obras. Sobre isso, o CEM classifica o problema de "incapacidade do governo".

"Hoje encontram-se concluídas inúmeras obras contratadas, as quais não foram recebidas formalmente pelos órgãos gestores, fato recorrente da incapacidade do governo em recebe-las. As empresas ficam absorvendo custos não orçados tais como vigilância e manutenção da obra".

Nesse caso, as obras da saúde são as mais atingidas. Segundo os associados do clube, um dos maiores problemas é que o governo não tem a mobília para fazer funcionar os hospitais já que a licitação para a compra dos materiais foi suspensa e a nova licitação para tal contratação nunca foi concluída.

As afirmações feitas pelo líder governista, Rogério Cafeteira foram feitas logo após a reunião dos deputados maranhenses na sede nacional do Banco Nacional de Desenvolvimento Econômico e Social (BNDES) para debater a aplicação dos recursos de quase R$ 4 bilhões.

Segundo Cafeteira, os empresários são os culpados. "Ficou claro que o governo está fazendo sua parte, inclusive corrigindo erros anteriores, mas há uma crise latente no país, o que tem afetado diversas empresas, que simplesmente não conseguem cumprir os contratos. Nesses casos, há uma demora maior até se fazer um distrato, regularizar a situação e contratar outra", disse o líder governista a O Estado.

Ag. Assembleia

Cafeteira teve as informações contestadas pelo Clube de Engenharia

Reprodução de internet

Estradas como esta, em Lago da Pedra, estão abandonadas pelo governo

> "Reiteramos que o problema não é das empresas e sim do governo do estado, o qual deverá aperfeiçoar sua gestão nos aspectos técnicos e legais"
>
> NOTA DO CEM

Contratos irregulares marcam novas obras

Na nota encaminhada a **O Estado**, o CEM garante que há irregularidades nas contratações feitas pelo governo de Flávio Dino. Junto com o Conselho Regional de Engenharia (CreaMA) e com o Sindicato da Indústria da Construção Civil (Sinduscon), o clube entregou ofício em mãos ao governador alertando que os métodos usados são ilegais.

Segundo a nota, o ofício também foi encaminhado a várias secretarias e órgãos estaduais apontando erro em editais em relação a planilhas e projetos básicos e em relação a adoção do Regime Excepcional de Contratação, criado para obras da Copa do Mundo e do Programa de Aceleração do Crescimento (PAC).

Segundo os empreiteiros, o governo estadual aderiu a atas de registro de preços do Tribunal de Justiça, para contratação de empresas com preços de serviços já registrados para obras de reforma.

No entanto, ainda segundo o CEM, esse tipo de contratação está sendo usada também para construção e ampliação, o que é vetado por lei já com jurisprudência do Tribunal de Contas da União. ●

MINISTÉRIO PÚBLICO
ESTADO DO MARANHÃO
Procuradoria Geral de Justiça
COORDENADORIA DE COMUNICAÇÃO

VEÍCULO		EDITORIA
(X) O Estado do MA	( ) Atos e Fatos	( ) Política (X) Cidades / Vida ( ) Geral ( ) Polícia
( ) O Imparcial	( ) A tarde	
( ) Pequeno	( ) Correio de Notícias	( ) Outros
( ) Debate	( ) O quarto poder	
( ) Extra	( ) Internet / Blog	
DATA 03 / 06 / 2016	Página 02	( ) Gerada ( ) Espontânea ( ) Positiva ( ) Negativa

Roubos são os principais casos policiais no centro de São Luís

Foram 164 ocorrências de roubos a pessoa, registradas pelo 9º BPM, na região central da cidade, nos cinco primeiros meses deste ano; apreensão de veículos ocupa a segunda posição no ranking

Os roubos e as apreensões de veículos foram as principais ocorrências registradas nos cinco primeiros meses deste ano na região central de São Luís e somam mais de 170 casos. As estatísticas são do 9º Batalhão de Polícia Militar (9º BPM), responsável pelo policiamento na região.

De acordo com o batalhão, de janeiro a maio deste ano foram atendidos 164 casos de roubos a pessoa no centro de São Luís. Os dados do 9º BPM mostram também que, nesse mesmo período, foram registrados 14 casos de apreensão de veículos. Em terceiro lugar nas ocorrências mais registradas no Centro está a apreensão de arma de fogo, com 11 casos.

Uma das últimas ocorrências registradas pelo 9º BPM no centro da cidade aconteceu no dia 1º deste mês. Nesse dia, os policiais prenderam Edvan Protássio de Jesus Jorge Luís Piedade Pinho, por volta de 19h20, na Rua Oswaldo Cruz. A dupla estava em uma motocicleta, em atitude suspeita e, ao fazer a abordagem, os policiais encontraram um revólver calibre 38 e cinco celulares, provavelmente roubados. Os dois foram levados para o Plantão de Polícia Civil do Bom Menino, onde foi constatado que a motocicleta também foi roubada.

De Jesus

Polícia Militar faz rondas na Rua Grande; roubos são as principais ações criminosas ocorridas na região

Policiamento

De acordo com o tenente-coronel Honório Filho, comandante do 9º BPM, o policiamento na região do centro da cidade, que inclui a Rua Grande - principal polo comercial da cidade -, é feito pela 4ª Companhia (4ª Cia.) da unidade. Atualmente, um contingente formado por 50 policiais, divididos em escala, se reveza para cobrir toda a região.

Na avaliação do coronel, o contingente ainda é pouco para a demanda que é atendida pelo batalhão, referente à área central da cidade. Segundo ele, os policiais que recentemente foram incorporados pelo batalhão, com o último concurso da Polícia Militar (PM), não foram suficientes para suprir as necessidades da unidade.

Por causa dessa situação, os policias atuam nos locais onde há mais necessidade. "Nós direcionamos o policiamento para os locais de maior necessidade. Por isso, é importante que as pessoas registrem as ocorrências", disse o tenente-coronel Honório.

Ele afirmou também que o policiamento na região é reforçado, com o apoio do recém-criado Batalhão Tiradentes, que faz blitze na localidade para evitar os assaltos a ônibus do transporte coletivo, e da Companhia Polícia de Turismo Independente (CPTurInd), que atua na área da Praia Grande.

Distribuição

O 9º BPM é responsável pelo policiamento em 85 bairros de São Luís, em uma região que se estende pela área compreendida do bairro João de Deus ao centro da capital. No total, 420 policiais integram o batalhão.

Em toda a área do batalhão, a unidade registrou 248 ocorrências entre os principais casos recebidos, no período de janeiro a maio deste ano. Foram 103 casos de apreensões de veículos; 58 homicídios dolosos (quando há a intenção de matar); 51 roubos a coletivos e 36 apreensões de armas de fogo.●

NÚMEROS

Ocorrências registradas pelo 9º BPM no centro da cidade (janeiro a maio)

164 roubos a pessoas
14 veículos apreendidos
11 armas de fogo apreendidas
7 veículos roubados, que foram recuperados
6 homicídios registrados
5 roubos a coletivos

Usuários denunciam falta de atendimento na UPA do Vinhais

Falta de pagamento aos médicos da unidade seria o motivo; SES, por sua vez, garante que salários foram pagos na quarta-feira e que o atendimento é normal

Binê Morais

Com obra na entrada principal, acesso à UPA do Vinhais está sendo feito pela entrada do CEM

Quem recorreu aos serviços da Unidade de Pronto Atendimento (UPA) do Vinhais nos últimos dias encontrou dificuldades. Usuários da instituição denunciam o atendimento apenas de casos mais graves, deixando os demais desassistidos. A direção da UPA nega a situação.

Uma mulher, que preferiu não se identificar, por medo de represálias, levou o filho à unidade na manhã de ontem, depois de o pequeno apresentar sintomas como febre e diarreia durante a madrugada. Chegando ao local, ela passou pela triagem com o filho, mas logo depois foi informada de que não poderia receber atendimento.

Foi nesse momento que uma profissional de enfermagem lhe informou que só estavam atendendo casos gravíssimos, como forma de protesto contra o atraso de três meses de salário. "Eu pedi para falar com a médica, porque eles estavam mandado eu voltar para casa com meu filho doente. Ela disse que não iria atender, porque era o único jeito de eles pagarem o salário dela", lembrou.

Revoltada com a situação, a mãe buscou outra unidade de saúde. "Isso é muito errado, porque a população não tem nada a ver com os problemas do estado. Gastam milhões com festa e até com a reforma da UPA, mas não podem pagar os médicos", disse a mãe.

> Só estariam atendendo casos gravíssimos

Posicionamento

A **O Estado**, a direção da instituição afirmou não ter conhecimento de que atendimentos estejam sendo negados dentro da UPA e lembrou que a unidade continua funcionando normalmente com uma equipe médica formada por dois pediatras, dois clínicos gerais e um médico intensivista.

A direção informou ainda que não tem acesso a informações sobre os pagamentos dos funcionários, sendo isso de responsabilidade da Secretaria de Estado da Saúde (SES). **O Estado** entrou em contato com a secretaria e, em nota, a SES informou que o pagamento aos profissionais da referida Unidade de Pronto Atendimento (UPA) - em atraso por 10 dias - foi regularizado na quarta-feira, 1º, e frisou que a oferta de serviços está sendo realizada de maneira regular na unidade. Durante a noite, somente a área da recepção do ambulatório encerra o expediente às 19h, sem comprometer o atendimento realizado na UPA do Vinhais.

A SES informou, ainda, que um setor da unidade está em reforma e o acesso dos pacientes, provisoriamente, deve ser feito pela entrada do Centro de Especialidades Médicas (CEM), como explica um cartaz de aviso anexado na entrada da unidade.●

Binê Morais

Passageiros podem ser prejudicados com possível greve de ônibus

SAIBA MAIS

Aproximadamente 20 companhias de ônibus estão presentes no Terminal Rodoviário de São Luís e fazem viagens para diferentes destinos. Entre eles: Ceará, Goiás, Piauí, Pernambuco, Brasília, Rio de Janeiro e São Paulo.

Transporte entre estados e municípios pode entrar em greve

Nova rodada de negociações entre o Sindicato dos Rodoviários e os empresários está prevista para hoje

Trabalhadores do setor de fretamento, que atuam no transporte intermunicipal e interestadual, podem entrar em greve no dia 7. A categoria vem negociando com os patrões, por meio do Sindicato dos Trabalhadores em Transportes Rodoviários no Estado do Maranhão (Strrema), mas não obteve sucesso até agora.

Em assembleia geral realizada na manhã de ontem na sede do Strrema, no Centro, o presidente do sindicato, Isaías Castelo Branco, levou ao conhecimento da categoria a contraproposta feita pelos empresários. Os trabalhadores reivindicam reajuste salarial de 15%, mas os patrões ofereceram aumento de apenas 6,5%.

Os trabalhadores também reivindicam reajuste no valor do tíquete-alimentação. A proposta dos rodoviários é um reajuste em torno de 20%, que também está sendo rejeitada pelos empresários.

Eles rejeitaram as propostas dos empresários e decidiram que, se não houver acordo até o final da semana, a partir de 0h do dia 7, terça-feira, os motoristas, cobradores e fiscais do setor de fretamento irão cruzar os braços.

Uma nova reunião entre o Sindicato dos Rodoviários, representante dos trabalhadores, e os empresários está prevista para hoje. "Por diversas vezes já nos reunimos e nada foi acordado. Os próprios trabalhadores concordaram com uma greve do setor, caso os patrões permaneçam irredutíveis. Sexta-feira [hoje] é nosso prazo limite. Se não chegarmos a um denominador comum esses profissionais irão sim, cruzar os braços", afirmou Isaías Castelo Branco, presidente do Strrema.

> Caso não haja acordo, a greve será deflagrada

Caso não haja acordo entre as partes, a greve será deflagrada e pode gerar muitos transtornos para os usuários do serviço.●

RÁPIDAS

Artesãos podem se cadastrar para exposições culturais

A Prefeitura recebe até hoje, na Secult, o cadastro de artesãos interessados em expor trabalhos artísticos nos principais eventos culturais da capital maranhense.

Leia em oestadoma.com/408330

Campanha contra a dengue é realizada na Nova República

Acontece hoje a 16ª edição da campanha "Todos na Guerra Contra o Mosquito", no bairro da Vila Nova República e áreas adjacentes, a partir das 8h.

Leia em oestadoma.com/408331

9.190

imóveis serão vistoriados nas Vilas Nova República, Sarney, Esperança e Itamar, Maracanã e Residencial 21 de Abril

MINISTÉRIO PÚBLICO
ESTADO DO MARANHÃO
Procuradoria Geral de Justiça
COORDENADORIA DE COMUNICAÇÃO

VEÍCULO		EDITORIA
( ) O Estado do MA ( ) O Imparcial ( ) Pequeno ( ) Debate ( ) Extra	(X) Atos e Fatos ( ) A tarde ( ) Correio de Notícias ( ) O quarto poder ( ) Internet / Blog	(X) Política ( ) Cidades / Vida ( ) Geral ( ) Polícia ( ) Outros
DATA 3 / 06 / 2016	Página 3	( ) Gerada ( ) Espontânea ( ) Positiva ( ) Negativa

Funcionário "fantasma" no TCE, filho de Waldir Maranhão tem Hilux apreendida pela Justiça

A Justiça do Maranhão apreendeu, ontem (2), uma Toyota Hilux do médico Thiago Augusto Maranhão Cardoso, filho do presidente interino da Câmara dos Deputados, Waldir Maranhão (PP-MA). Thiago tinha um cargo fantasma no Tribunal de Contas do Estado (TCE), do qual foi exonerado após denúncia da imprensa. O médico recebeu mais de R$ 235 mil como assessor no tribunal, mesmo sem dar expediente no local.

O mandado de apreensão do veículo foi cumprido após determinação juiz Douglas de Melo Martins, titular da Vara de Interesses Difusos e Coletivos da capital. Martins já havia determinado o bloqueio de R$ 235 mil em bens do médico, valor referente ao tempo - novembro de 2013 e maio de 2016 – que ele teria recebido sem trabalhar. Recentemente, em uma busca feita nas contas de Thiago Maranhão, a Justiça encontrou apenas R$ 7 mil. Então, diante deste cenário, o magistrado optou por apreensão de bens. Um outro veículo do filho de Waldir, uma SW4, também é alvo da Justiça. Estes bens, posteriormente, serão levados a leilão, caso o dinheiro recebido no TCE não seja devolvido.

Thiago tinha um salário mensal de R$ 7,5 mil, complementado com um auxílio alimentação de R$ 575,00. Houve, ainda, nos anos de 2014 e de 2015, sempre no mês de junho, recebimentos de R$ 3,75 mil. O pagamento foi identificado como "Outros", mas deve se referir a metade do 13º salário. Thiago Augusto Maranhão era nomeado no TCE como assessor do conselheiro Edmar Cutrim.

Em sua decisão, o juiz Douglas de Melo Martins diz que o bloqueio se refere ao período de novembro de 2013 e abril de 2016. "Trata - se de instrumento jurídico cuja finalidade é a de afastar ato lesivo ao patrimônio público ou à entidade de que o Estado participe, à moralidade administrativa, ao meio ambiente e ao patrimônio histórico e cultural, ficando o autor, salvo comprovada má -fé, isento de custas judiciais e do ônus da sucumbência", diz o juiz.

MINISTÉRIO PÚBLICO
ESTADO DO MARANHÃO
Procuradoria Geral de Justiça
COORDENADORIA DE COMUNICAÇÃO

VEÍCULO		EDITORIA
( ) O Estado do MA (X) O Imparcial ( ) Pequeno ( ) Debate ( ) Extra	( ) Atos e Fatos ( ) A tarde ( ) Correio de Notícias ( ) O quarto poder ( ) Internet / Blog	(X) Política ( ) Cidades / Vida ( ) Geral ( ) Polícia ( ) Outros
DATA 3 / 06 / 2016	Página 4	( ) Gerada ( ) Espontânea ( ) Positiva ( ) Negativa

Waldir busca mais regalias no cargo

Waldir Maranhão encaminhou, de modo informal, pedido de residência oficial, com direito a um cozinheiro e um copeiro, além do apartamento funcional de parlamentar que já ocupa em Brasília

Inconformado com os privilégios atuais, o presidente interino da Câmara dos Deputados Waldir Maranhão recorreu de modo informal à 4ª Secretária da Casa para conseguir informações sobre a possibilidade de obter mais regalias.

Como a residência oficial está ocupada pelo presidente afastado Eduardo Cunha, Waldir quer outra residência à sua altura, com direito a um cozinheiro e um copeiro, além do apartamento funcional de 225m² que já ocupa. Com a existência dos dois presidentes na Câmara, a Força Aérea Brasileira (FAB) tem sido requisitada com bastante frequência. Só nos últimos dias, os aviões oficiais foram solicitados oito vezes. Waldir foi e voltou de Brasília para São Luís e Cunha para o Rio.

Waldir assinou esta semana ofício que dá à Comissão a oportunidade de definir novas regras para a votação

225 M²

é o tamanho do apartamento que o deputado ocupa em Brasília por conta da Câmara

O deputado federal Waldir Maranhão (PP) assumiu a presidência interina da Câmara Federal após o afastamento de Eduardo Cunha (PMDB RJ) pelo Supremo Tribunal Federal (STF), no dia 05 de maio. Aliado de primeira hora de Cunha, o presidente interino da Câmara assinou esta semana ofício que dá à Comissão a oportunidade de definir novas regras para votação dos processos de cassação do presidente afastado.

MINISTÉRIO PÚBLICO
ESTADO DO MARANHÃO
Procuradoria Geral de Justiça
COORDENADORIA DE COMUNICAÇÃO

VEÍCULO		EDITORIA
( ) O Estado do MA (X) O Imparcial ( ) Pequeno ( ) Debate ( ) Extra	( ) Atos e Fatos ( ) A tarde ( ) Correio de Notícias ( ) O quarto poder ( ) Internet / Blog	(X) Política ( ) Cidades / Vida ( ) Geral ( ) Polícia ( ) Outros
DATA 3 / 06 / 2016	Página 4	( ) Gerada ( ) Espontânea ( ) Positiva ( ) Negativa

Justiça apreende veículo de filho de Waldir

JOÃO CARVALHO JR.
ESPECIAL PARA O IMPARCIAL

A Justiça maranhense apreendeu uma caminhonete de luxo pertencente a Thiago Augusto Azevedo Maranhão Cardoso, filho do deputado federal e presidente interino da Câmara dos Deputados, Waldir Maranhão. A retenção do veículo aconteceu em uma casa no Olho d'Água, atendendo uma ação popular.

O filho do deputado, que é médico residente em São Paulo, esteve em São Luís durante esta semana, quando foi ao Tribunal de Contas do Estado do Maranhão prestar esclarecimentos sobre os salários que teria recebido sem a devida prestação de serviços ao órgão. "Irei devolver tudo que foi depositado em meu nome", disse Thiago Maranhão ao sair da sede do TCE. Ele deve reembolsar o Estado em até R$ 235.000.

R$ 235.000

é o valor que Thiago Maranhão terá que devolver ao Estado

Busca por bens

No dia 17 do mês passado, o juiz Douglas de Melo Martins, titular da Vara de Interesses Difusos e Coletivos da capital, atendendo Ação Popular proposta pelos advogados Pedro Leonel Pinto de Carvalho e Aristóteles Duarte Ribeiro, determinou liminarmente a indisponibilidade de bens em nome de Thiago Maranhão.

Primeiramente, foi levantado quanto ele teria em contas pessoais. Foram encontrados R$ 7 mil, quantidade insuficiente e muito irrisória se comparada ao limite máximo do que deve ser devolvido. Por essa situação, Douglas Martins determinou a apreensão de dois veículos de luxo do jovem médico.

O carro retido na casa do Olho d'Água é uma Toyota Hilux. Outro veículo encontrado em nome de Thiago Maranhão foi uma SW4, que estaria em São Paulo. É lá que ele reside e trabalha como médico anestesiologista desde 2014. Antes disso, ele teria morado e feito residência em um hospital do Rio de Janeiro, durante três anos. Dados levantados pelos advogados que entraram com a ação mostram que, entre 19 de novembro de 2013 e 10 de maio deste ano (data em que foi exonerado do TCE-MA), Thiago ocupou o cargo de assessor de conselheiro do Tribunal.

As apreensões de bens de Thiago Maranhão podem voltar a acontecer até que o valor devido seja atingido. Ele poderá recuperar todo e qualquer bem na medida em que devolver o dinheiro recebido sem a devida prestação de serviço. Caso não devolva o dinheiro que foi exigido pela Justiça, os bens podem ir a leilão.

ESTADO DO MARANHÃO
GOVERNADORIA

MINISTÉRIO PÚBLICO
ESTADO DO MARANHÃO
Procuradoria Geral de Justiça
COORDENADORIA DE COMUNICAÇÃO

VEÍCULO		EDITORIA
( ) O Estado do MA ( ) O Imparcial (X) Pequeno ( ) Debate ( ) Extra	( ) Atos e Fatos ( ) A tarde ( ) Correio de Notícias ( ) O quarto poder ( ) Internet / Blog	( ) Política ( ) Cidades / Urbano ( ) Geral ( ) Polícia (X) Outros ECONOMIA
DATA 3 / 6 / 2016	Página 4	( ) Gerada ( ) Espontânea ( ) Positiva ( ) Negativa

Transporte

Em assembleia realizada nesta quinta-feira (02), os rodoviários que trabalham no transporte intermunicipal e interestadual rejeitaram a proposta dos patrões para um reajuste de 6,5% em seus salários, já que reivindicam 15%, portanto se até este fim de semana as partes não chegarem a um acordo a expectativa é que a partir da próxima terça-feira (07), os ônibus deixem de circular, o que, certamente, vai aumentar o movimento de vans que fazem o transporte "alternativo" de passageiros.

MINISTÉRIO PÚBLICO
ESTADO DO MARANHÃO
Procuradoria Geral de Justiça
COORDENADORIA DE COMUNICAÇÃO

VEÍCULO		EDITORIA
(X) O Estado do MA ( ) O Imparcial ( ) Pequeno ( ) Debate ( ) Extra	( ) Atos e Fatos ( ) A tarde ( ) Correio de Notícias ( ) O quarto poder ( ) Internet / Blog	(X) Política ( ) Cidades / Vida ( ) Geral ( ) Polícia ( ) Outros
DATA 3 / 06 / 2016	Página 3	( ) Gerada ( ) Espontânea ( ) Positiva ( ) Negativa

Plebiscito pode decidir limites entre Ribamar e SL

GILBERTO LÉDA
Da editoria de Política

O deputado estadual Zé Inácio (PT) propôs nesta semana que a Assembleia Legislativa autorize a realização de um plebiscito para a definição de novos limites territoriais entre os municípios de São Luís e de São José de Ribamar.

O pedido foi protocolado como uma emenda a uma proposta, de autoria do deputado Júnior Verde (PRB), já em tramitação na Casa. O Projeto de Lei nº 064/2015 – também subscrito pelo deputado Fábio Braga (SD) - estabelece novos limites entre os dois municípios, a partir de dos estudos de um grupo de trabalho, de 2015,e oficializa o resultado da linha operacional do IBGE e do IMESC.

"Se o projeto do deputado Júnior Verde for aprovado, teremos que apreciar a emenda apresentada por mim, que nada mais é do que a expressão de um desejo de entregar ao povo de São Luís e de Ribamar a oportunidade de escolher em qual municípios os bairros limítrofes ficarão", destacou. ●

MINISTÉRIO PÚBLICO
ESTADO DO MARANHÃO
Procuradoria Geral de Justiça
COORDENADORIA DE COMUNICAÇÃO

VEÍCULO		EDITORIA
(X) O Estado do MA ( ) O Imparcial ( ) Pequeno ( ) Debate ( ) Extra	( ) Atos e Fatos ( ) A tarde ( ) Correio de Notícias ( ) O quarto poder ( ) Internet / Blog	( ) Política ( ) Cidades / Vida (X) Geral ( ) Polícia ( ) Outros
DATA 3 / 06 / 2016	Página 5	( ) Gerada ( ) Espontânea ( ) Positiva ( ) Negativa

Acordo não é selado e greve dos professores continua

Nova tentativa de mediação acontecerá dia 8, às 16h, no TJMA; Município e docentes não se entendem quanto à forma de pagamento do reajuste

Em audiência realizada na tarde de ontem na sede do Tribunal de Justiça do Maranhão (TJMA) e mediada pelo desembargador Lourival Serejo, não houve acordo entre os professores da rede municipal de ensino e a Prefeitura de São Luís. Com isso, a greve dos docentes, iniciada no dia 25 do mês passado, de acordo com o Sindicato dos Profissionais do Magistério da Rede Municipal de São Luís (Sindeducação), continuará oficialmente por tempo indeterminado.

Um novo encontro entre o Município e os docentes ficou marcado para acontecer na próxima quarta-feira, 8, às 16h, na sede do TJMA. Na reunião de ontem, estiveram presentes – além de representantes do Sindeducação – membros da administração da Prefeitura de São Luís, entre eles o secretário municipal de Educação, Moacir Feitosa, e o secretário municipal de Planejamento e Desenvolvimento de São Luís, José Cursino.

O principal ponto de divergência entre docentes e Município é em relação à forma de pagamento do reajuste salarial. Enquanto os professores solicitam a reposição das perdas nos vencimentos de forma integral, a Prefeitura alega que somente poderá repassar os benefícios de forma parcelada.

Professores querem reposição das perdas

Análise

De acordo com o Sindeducação, os pontos discutidos nas audiências de ontem e do próximo dia 8 no TJ serão encaminhados para parecer da categoria, que os analisará em assembleia a ser realizada no dia 14 deste mês, a partir das 9h, na sede da Fetiema, Centro (ao lado da Praça da Bíblia).

A presidente do Sindeducação, Elisabeth Castelo Branco, em nota publicada ontem no site da entidade, informou que as decisões da entidade serão tomadas por meio de consenso com demais filiados. "Todas as decisões tomadas nesta audiência de conciliação realizada no Tribunal de Justiça, serão levadas ao conhecimento e apreciação da categoria de professores em Assembleia Geral", explicou.

O secretário José Cursino alegou que "questões financeiras" relativas à administração eram os fatores para a impossibilidade de oferecer um aumento condizente com a vontade dos professores. ●

MINISTÉRIO PÚBLICO
ESTADO DO MARANHÃO
Procuradoria Geral de Justiça
COORDENADORIA DE COMUNICAÇÃO

VEÍCULO		EDITORIA
( ) O Estado do MA (X) O Imparcial ( ) Pequeno ( ) Debate ( ) Extra	( ) Atos e Fatos ( ) A tarde ( ) Correio de Notícias ( ) O quarto poder ( ) Internet / Blog	( ) Política ( ) Cidades / Vida ( ) Geral ( ) Polícia (X) Outros Negócios
DATA 03 / 06 / 2016	Página 07	( ) Gerada ( ) Espontânea ( ) Positiva ( ) Negativa

Centro vai **tratar** resíduos sólidos

Objetivo principal é a garantia de melhor qualidade de vida à população e maior proteção ao meio ambiente. Lixo hospitalar e resíduos perigosos e contaminantes produzidos no estado serão banidos

RENATA HARRISON

O Maranhão ganhou, ontem, o primeiro Centro de Tratamento de Resíduos (CTR). O objetivo principal é a garantia de melhor qualidade de vida à população e maior proteção ao meio ambiente. A Maxtec Serviços Gerais e Manutenção Industrial foi quem promoveu o projeto determinando para onde lixo hospitalar e resíduos perigosos e contaminantes produzidos no estado serão banidos. "Independente da Ilha de São Luís, todo o Maranhão ganha com esse primeiro Centro de Tratamentos de Resíduos, com isso, nós entraremos para ajudar o poder público e as empresas que são grandes geradoras, e que hoje não têm onde destinar corretamente seus resíduos", explicou o diretor da empresa Maxtec, Rogério Albino.

O atendimento é voltado às indústrias com seus resíduos perigosos e não perigosos na primeira fase do projeto. O tratamento é térmico feito por um incinerador, que trata o resíduo de indústrias, latas de tinta, latas de óleo e qualquer resíduo altamente contaminante, tanto para o meio ambiente, quanto para o cidadão.

Daqui a 60 dias, espera-se inaugurar a segunda fase do projeto, que é o transbordo de resíduos, onde se tira da prefeitura um custo bastante extenso, segundo afirma Rogério Albino. "A prefeitura é quem coleta o lixo das grandes geradoras, isso nós absorveremos, tirando esse ônus que hoje a prefeitura paga. Nós iremos transbordar de caminhões compactadores para carretas de grande porte, e teremos um custo logístico muito interessante e muito barato, uma vez que a gente vai levar a carga de seis caminhões de uma vez só para o aterro sanitário".

O terceiro processo da primeira fase está previsto para ser consolidado até o final de 2016. O pátio de reciclagem terá como objetivo reutilizar o máximo de lixo comum e atender à população, onde o cidadão poderá levar seu próprio resíduo para a central da empresa e ser remunerado. "Esse pátio é de significativa importância, até as pessoas podem trazer seus resíduos e ser remuneradas, e ao pagar esse resíduo, faremos com que o cidadão se interesse em fazer a reciclagem, além disso, fomentaremos a cadeia produtiva de catadores de lixo e as cooperativas que hoje não têm um local adequado para destinar seu lixo", continua Rogério Albino.

Centro de Tratamento de Resíduos Sólidos onde serão tratados resíduos perigosos

> Independente da Ilha de São Luís, todo o Maranhão ganha com esse primeiro Centro de Tratamento de resíduos do estado, com isso, nós entraremos para ajudar o poder público e as empresas que são grandes geradoras, e que hoje não têm onde destinar corretamente seus resíduos
>
> **Rogério Albino,**
> diretor da empresa Maxtec

O incinerador

É uma máquina que funciona para neutralizar o resíduo que possa contaminar o meio ambiente, sendo hospitalar ou químico, e através do fogo irá tornar-se cinzas, onde todos os compostos serão neutralizados. Pela combustão, sairão os gazes, que são tratados também pela máquina. Os gases tóxicos que iriam para o meio ambiente não vão mais, pois, antes, são transformados em cinzas e depois retirados e chamados de escória, para serem reciclados e utilizados na fabricação de materiais.

O destino das cinzas

Depois do tratamento térmico, a meta é diminuir cerca de 99% com sobra de 1% a 5%. Dependendo do que for incinerado, sobram as cinzas que irão para o laboratório onde serão feitas análises com a ideia de reinserir no processo produtivo da indústria cimenteira, asfalto e indústria de fertilizantes, dependendo da composição daquilo que for queimado e do que sobrou das cinzas. Já os resíduos como latas de óleo e vidro serão esterilizados - por conta da temperatura utilizada no processamento -, e reinserido na indústria de aço e vidro. "Os benefícios serão muito grandes, porque nós entendemos que a geração de lixo cada vez aumenta por conta do aumento da população, por conta da atividade produtiva industrial. Se nós não tivermos como reutilizar esse material, nós teremos uma degradação muito grande do meio ambiente, então, o nosso pensamento com o lançamento do Centro de Tratamento é justamente tentar minimizar esse impacto, tentar dar uma destinação principalmente para os grandes geradores", acrescenta Albino.

As máquinas que irão fazer esse trabalho terão capacidade de incinerar 800 quilos de resíduos por hora, e funcionarão 24 horas por dia. "A meta daqui pra frente é ampliar o projeto, apresentando uma parceria público/privada para o governo do estado, para descentralizar nas regionais do estão Maranhão", finalizou Rogério Albino.

MINISTÉRIO PÚBLICO
ESTADO DO MARANHÃO
Procuradoria Geral de Justiça
COORDENADORIA DE COMUNICAÇÃO

VEÍCULO		EDITORIA
( ) O Estado do MA (X) O Imparcial ( ) Pequeno ( ) Debate ( ) Extra	( ) Atos e Fatos ( ) A tarde ( ) Correio de Notícias ( ) O quarto poder ( ) Internet / Blog	( ) Política ( ) Cidades / Vida ( ) Geral ( ) Polícia (X) Outros Vhole
DATA 03 / 06 / 2016	Página 03	( ) Gerada ( ) Espontânea ( ) Positiva ( ) Negativa

Lançado **fundo de interesses** coletivos

A partir de agora, recursos do Fundo Estadual poderão ser garantidos por meio de valores de multas previstas nas ações ajuizadas pelos membros do Ministério Público

O governador Flávio Dino participou da abertura do I Seminário de Justiça e Meio Ambiente, na tarde ontem, no Tribunal de Justiça. Atendendo ao convite do desembargador Cleones Carvalho Cunha, presidente do Tribunal de Justiça do Maranhão (TJ-MA), o governador apresentou o Fundo Estadual de Interesses Difusos e Coletivos aos magistrados, procuradores e promotores participantes do evento.

O Fundo Estadual de Interesses Difusos e Coletivos tem o objetivo de garantir investimentos necessários à modernização tecnológica, capacitação e aparelhamento finalístico dos órgãos que atuam na defesa dos direitos difusos e coletivos. Os recursos do Fundo Estadual poderão ser garantidos por meio de valores de multas previstas nas ações ajuizadas pelos membros do Ministério Público.

O governador Flávio Dino explicou que o Fundo é um instrumento existente em outros estados, mas que carecia de regulação no âmbito estadual. De acordo com ele, essa é uma ação articulada entres os poderes Executivo, Legislativo e Judiciário para que membros do Ministério Público possam determinar a destinação de multas, acordos e condenações. "Com isso, nós vamos reunir recursos de fontes extras orçamentárias, fontes não oriundas propriamente da arrecadação de impostos, mas sim fontes complementares para o financiamento de serviços públicos, de políticas sociais, voltadas à proteção de interesses difusos", explicou.

GILSON TEIXEIRA

Governador Flávio Dino, prefeito Edivaldo Holanda Júnior e outras autoridades na abertura do seminário

Gestão participativa do Fundo

Flávio Dino sublinhou que o objetivo do governo é fazer uma gestão participativa do Fundo, com o Ministério Público e com a sociedade civil. "Não será apenas o Executivo que terá a gestão sobre o Fundo. Ele será destinado a projetos de interesse autenticamente vinculados, aos direitos, expectativas, desejos da maioria dos maranhenses. Estamos hoje aproveitando o ensejo do início da Semana Nacional do Meio Ambiente para afirmar a importância desse instrumento", acentuou.

Durante o Seminário, o governador ressaltou os benefícios que esse Fundo trará para a temática ambiental, uma vez que ele poderá e deverá financiar projetos de recuperação ambiental, de preservação dos rios, das matas, florestas e da fauna. "Espero agora que a partir desse mutirão entre os três poderes e dessa oportunidade de conversar com os juízes haja a efetivação desse fundo para que ele tenha a máxima eficácia possível e seja um instrumento de transformação da realidade do nosso Estado", enfatizou Flávio Dino.

BALNEABILIDADE DAS PRAIAS E RIOS

Durante o seu discurso, o governador enalteceu as várias ações que estão sendo implementadas para a recuperação da balneabilidade das praias e rios maranhenses, sobretudo dos rios Pimenta e Calhau; a despoluição dos pontos de esgoto da Lagoa da Jansen e a finalização da Estação de Tratamento de Esgoto do Vinhais, que ajudará na despoluição do Rio Anil.

O secretário de Meio Ambiente, Marcelo Coelho, participou da abertura do seminário e destacou que o Fundo Estadual de Interesses Difusos e Coletivos é importante para a formulação de políticas públicas que atendam as necessidades ambientais. "Hoje nós já temos o Fundo de Recursos Hídricos e o Fundo Estadual de Unidades de Conservação, que são muito específicos. Com mais esse, iremos poder potencializar a aplicação de recursos na área ambiental", reiterou.

MINISTÉRIO PÚBLICO
ESTADO DO MARANHÃO
Procuradoria Geral de Justiça
COORDENADORIA DE COMUNICAÇÃO

VEÍCULO		EDITORIA
(X) O Estado do MA	( ) Atos e Fatos	( ) Política ( ) Cidades / Vida ( ) Geral (X) Polícia
( ) O Imparcial	( ) A tarde	
( ) Pequeno	( ) Correio de Notícias	( ) Outros
( ) Debate	( ) O quarto poder	
( ) Extra	( ) Internet / Blog	
DATA 03 / 06 / 2016	Página 05	( ) Gerada ( ) Espontânea ( ) Positiva ( ) Negativa

Polícia investiga rapto de bebê de maternidade em São Luís

Mulher consegue deixar o hospital, na Cohab, com a criança em uma sacola, mas foi presa logo depois, com ajuda de populares; inquérito vai apurar se raptora teve ajuda de funcionários para praticar o crime

ISMAEL ARAÚJO
Da editoria de Polícia

A equipe da Delegacia de Proteção à Criança e ao Adolescente (DPCA) vai investigar o caso do rapto do bebê, identificado como Noah, de 21 dias, ocorrido na manhã de ontem, na Maternidade Marly Sarney, no bairro Cohab. A acusada do crime, Mariluze Santos Pinheiro, de 46 anos, segundo a polícia, teve acesso ao hospital utilizando um crachá com nome falso de Elisângela da Silva Sousa. Ela declarou que pretendia criar a criança, apesar de ter dois filhos. Mariluze, que vai responder pelo crime de rapto de menor, foi encaminhada para o Complexo Penitenciário de Pedrinhas.

A delegada Maria de Jesus, titular do 6º Distrito Policial, Maria de Jesus, informou que a acusada foi conduzida ao distrito policial pela guarnição do 8º Batalhão da Polícia Militar. Ela prestou esclarecimentos e foi autuada pelo crime de rapto de menor, segundo o Estatuto da Criança e Adolescente (ECA). Ainda ontem, o caso foi encaminhado para a DPCA, que dará continuidade ao processo.

Maria de Jesus explicou que o caso precisa ainda de alguns esclarecimentos, como, por exemplo, se houve a participação de mais pessoas envolvidas, o verdadeiro objetivo do furto e a procedência de mais dois adolescentes que moram com a acusada em uma casa, no bairro Divineia. No interrogatório, a detida declarou que os menores seriam seus filhos. "No distrito, realizamos os primeiros procedimentos, inclusive o auto de lavratura do flagrante, mas esse caso será investigado pela equipe da DPCA", disse a delegada.

Mariluze Santos Pinheiro raptou o bebê da Maternidade Marly Sarney

Fotos/Divulgação

Necília Regina Boas Costa com o filho Noah, logo após ele ser devolvido

> "Eu tinha recebido alta com o meu filho e arrumei as coisas para ir embora. Foi quando ocorreu essa tragédia"
>
> NECÍLIA REGINA, mãe do recém-nascido

Rapto da criança

A enfermeira Karen Falcão, que trabalha na Marly Sarney, explicou que a suspeita teria tido acesso à parte interna da maternidade portando um crachá falso, se dizendo acompanhante de uma das parturientes. Já a mãe da criança, Necília Regina Boas Costa, de 30 anos, disse que Mariluze Santos transitava pelo hospital, principalmente pela ala onde estava internada com o seu filho, desde a noite de quarta-feira.

A mãe de Noah declarou ainda que a acusada sempre estava disposta a ajudar as parturientes e em nenhum momento levantou suspeita de ser uma criminosa. No começo da manhã de ontem, Necília Regina deixou o bebê sozinho no berço para ir ao banheiro e quando retornou não o encontrou.

Ela, então, perguntou sobre Mariluze Santos e foi informada por um dos vigilantes da maternidade que ela tinha saído com uma sacola nas mãos. "Eu tinha recebido alta com o meu filho e arrumei as coisas para ir embora. Foi quando ocorreu essa tragédia", desabafou Necília Regina.

Captura da acusada

Após o fato, a direção da maternidade acionou a polícia e mandou intensificar a vigilância no local. Parentes da criança, outras parturientes e pessoas que estavam no local se aglomeraram em frente ao hospital para saber informações sobre o paradeiro da criança.

O comandante do 8º Batalhão da Polícia Militar, major Fonteneles, disse que foram destinadas guarnições ao local, que realizaram incursões com objetivo de prender a acusada e localizar a criança. Ele explicou que moradores ficaram sabendo do fato devido a divulgação pelo rádio e passaram a contribuir com o trabalho da polícia.

Ainda segundo informações do major, Edilson Rocha do Nascimento, que trabalha na área da Cohab, olhou a acusada com a criança nos braços andando próximo ao Pop Center, na Avenida Jerônimo de Albuquerque, no bairro. Ele, então, abordou a acusada com apoio de outras pessoas e logo após, chamou uma viatura da Polícia Militar, que passava no momento pelo local. A mulher foi entregue na delegacia do bairro.

O major Fonteneles disse ainda que Mariluze Santos teria saído do hospital carregando a criança dentro de uma sacola e pegou um coletivo até o bairro da Forquilha, mas retornou à Cohab. Ela foi ao banheiro de um estabelecimento comercial onde trocou de roupas e da criança e pretendia fugir.

A assessoria do Governo do Estado informou, por meio de nota, que a maternidade dispõe de segurança privada por 24 horas e o hospital monitora a entrada e a saída dos acompanhantes na recepção. A Secretaria de Estado da Saúde (SES) vai abrir uma sindicância para investigar as circunstâncias de como o fato ocorreu e punir se for constatada irregularidade nos procedimentos de rotina. ●

Pássaro é usado para colocar droga dentro de presídio em SL

Ave foi interceptada no pátio da Unidade Prisional de Ressocialização São Luís VI, em Pedrinhas, com papelotes de maconha amarrados em uma das patas; mensagem "Até a Morte" também foi enviada

A polícia ainda ontem estava investigando a procedência de um pássaro encontrado na noite de quarta-feira, 1º, transportando em uma das patas uma substância semelhante a maconha para dentro da Unidade Prisional de Ressocialização (UPR) São Luís VI, antigo Centro de Detenção Provisória (CDP). A ave também tinha o nome de uma facção criminosa escrita no peito com uma mensagem que dizia "Até a morte".

Esse caso está sendo investigado pela equipe da Superintendência da Polícia Civil da Capital (SPCC). O pássaro teria sido encontrado no pátio interno pelos integrantes do Grupo de Escolta e Operações Especiais (GEOP) no momento da revistas diária nas dependências do antigo CDP. Eles encontraram os papelotes de maconha amarrados em uma das patas do pássaro e um papel em que havia nome da facção criminosa e a mensagem.

> Polícia investiga procedência do pássaro

A direção da unidade prisional foi comunicada e a polícia acionada. No momento, o pássaro não consegue voar e está ainda sob os cuidados dos agentes penitenciários. Até o fechamento desta página, a polícia ainda não tinha identificado a origem da ave e autoria do ato criminoso, que provavelmente teria sido praticado fora dos muros do antigo CDP.

A assessoria de comunicação do Governo do Maranhão enviou ontem uma nota à imprensa informando que foi capturado, na noite de quarta-feira, 1º, no pátio interno da UPR São Luís VI, um pássaro que portava em uma das patas papelote de maconha.

A nota também informou que a Supervisão de Segurança Interna (SSI) encaminhou o material apreendido para o Instituto de Criminalística (Icrim) para a realização de exames toxicológicos. A ocorrência foi comunicada à polícia judiciária a quem cabe investigar a procedência da ave e, consequentemente, a autoria do ato criminoso. ●

Divulgação

Pássaro receptado na UPR levava droga e mensagem de facção

Preso foge algemado ao ser levado para exame no Icrim

Júnior Matador, acusado de dois homicídios, tentou fugir pelo mangue, mas acabou recapturado e levado de volta ao xadrez do 5º Distrito Policial

O homicida Adeilton Rodrigues Silva Júnior, de 33 anos, o *Júnior Matador*, conseguiu fugir algemado da portaria do Instituto de Criminalística (Icrim), no Bacanga, mas foi recapturado em uma área de manguezal, nas proximidades da Universidade Federal do Maranhão (UFMA). Ele foi conduzido ao 5º Distrito Policial, no Anjo da Guarda, onde foi autuado.

O delegado Walter Wanderley, do 5º DP, informou que *Júnior Matador* foi preso por integrantes do distrito policial com apoio dos militares do Grupo de Serviço Avançado (GSA) durante uma incursão feita na noite de quarta-feira, 1º, na área do Itaqui-Bacanga. O detido, em companhia de mais quatro pessoas, é suspeito de ter assassinado um homem na Praia da Guia, no mês passado, e de um homicídio doloso, no bairro Fumacê.

Após a prisão, *Júnior Matador* foi levado ao 5º DP e na manhã de ontem foi conduzido ao Icrim, onde seria submetido ao exame de corpo delito. Na portaria do instituto, o criminoso fugiu quando os policiais abriram a mala da viatura e correu em direção ao mangue. Foi pedido reforço policial e até o Centro Tático Aéreo (CTA) foi acionado. Os policiais conseguiram localizar o fugitivo, que foi levado de volta ao 5º DP.

Walter Wanderley disse que *Júnior Matador*, além de responder pelo crime de homicídio, também vai ser autuado por tentativa de fuga, e ainda ontem foi encaminhado para o Centro de Triagem de Pedrinhas. ●

Divulgação

Adeilton Rodrigues tentou fugir, mas foi recapturado todo enlameado

Foragidos da Justiça são recapturados

Três pessoas com mandados de prisão em aberto foram recapturadas ontem, na Grande São Luís

Três foragidos da Justiça foram conduzidos ontem, para o Centro de Triagem de Pedrinhas. Um foi identificado como Marcelo Cleyton Pereira, de 29 anos, que, segundo a polícia, foi preso no bairro Turu. Contra ele, havia dois mandados de prisão em aberto pelo crime de roubo qualificado com sentença condenatória superior a 11 anos de cadeia.

O delegado Cláudio Mendes, da Delegacia de Roubo e Furtos (DRF), explicou que a prisão de Marcelo Cleyton foi expedida pela 5ª Vara Criminal. O mandado foi cumprido ontem e o acusado, conduzido para a delegacia especializada, onde prestou esclarecimento e foi encaminhado para Pedrinhas.

Derick Henrique Santos França também ontem foi encaminhado para Pedrinhas. O delegado da Seccional Norte da Capital, Augusto Barros, disse que o homem foi preso em Paço do Lumiar em cumprimento a um mandado de prisão expedido pela 2ª Vara Criminal de São José de Ribamar. ●

Integra em oestadoma.com/408333

NA WEB
Mais notícias de Polícia em: oestadoma.com

MINISTÉRIO PÚBLICO
ESTADO DO MARANHÃO
Procuradoria Geral de Justiça
COORDENADORIA DE COMUNICAÇÃO

VEÍCULO		EDITORIA
( ) O Estado do MA ( ) O Imparcial ( ) Pequeno ( ) Debate ( ) Extra	( ) Atos e Fatos ( ) A tarde ( ) Correio de Notícias ( ) O quarto poder ( ) Internet / Blog	( ) Política ( ) Cidades / Vida ( ) Geral ( ) Polícia ( ) Outros
DATA / 06 / 2016	Página	( ) Gerada ( ) Espontânea ( ) Positiva ( ) Negativa

Casos de roubos de veículos aumentaram 44% na Grande Ilha

Dado é da Delegacia Geral da Polícia Civil, com base nas ocorrências registradas de janeiro a maio deste ano, em comparação com o mesmo período do ano anterior; elevação se deve às novas práticas realizadas pelos assaltantes

THIAGO BASTOS
Da equipe de O Estado

O roubo de veículos na Grande Ilha (São Luís, São José de Ribamar, Paço do Lumiar e Raposa) aumentou 44%, de janeiro a maio deste ano, em comparação ao mesmo período no ano anterior. O dado é da Delegacia Geral da Polícia Civil, com base nas ocorrências registradas nos períodos.

De acordo com a Polícia Civil, enquanto nos cinco primeiros meses de 2015 foram registrados 884 roubos a veículos na Região Metropolitana de São Luís, em 2016 – de janeiro a maio – houve 1.276 ocorrências deste tipo. Em contrapartida, segundo relatório divulgado pela polícia e apresentado a O Estado, há uma tendência de queda na estatística, já que no primeiro mês de 2016 foram contabilizados 291 roubos a veículos. No mês passado, foram 213 crimes deste tipo.

De Jesus

DRFV tem intensificado trabalho para localizar veículos roubados

Segundo o delegado-geral da Polícia Civil, Lawrence Melo, a elevação deste tipo de crime nos quatro municípios que compõem a Ilha se deve a novas práticas realizadas pelos assaltantes. "A partir de análise, feita pelo Serviço de Inteligência e demais componentes da Secretaria de Segurança Pública do Estado, foi possível concluir que esses índices se devem ao fato de que os criminosos usam um ou mais veículos para realizar outras práticas delituosas. Ou seja, eles fazem isso para dificultar o trabalho de monitoramento", disse.

Ele frisou ainda que, apesar da tentativa de "confundir" o trabalho da polícia, por meio de roubos sucessivos de veículos, a polícia informou que, de cada 10 veículos roubados na região metropolitana somente este ano, sete foram recuperados. "Temos uma recuperação considerável de veículos, o que reforça o trabalho de inteligência da polícia e dos agentes na recuperação dos itens roubados", afirmou o delegado.

Na capital

Considerando apenas os roubos a veículos em São Luís, houve uma elevação de 34% nas ocorrências (considerando os períodos de janeiro a maio de 2015 e 2016). De acordo com a polícia, enquanto nos cinco primeiros meses do ano passado, foram 738 registros de roubos, em 2016, houve 989 crimes deste tipo catalogados.

No entanto, na capital, considerando apenas este ano, houve queda de 19,3% nos roubos a veículos, entre os meses de janeiro a maio. ●

SAIBA MAIS

Recentemente, a Polícia Civil – por meio de mudanças no sistema de registro de ocorrências – possibilitou que as vítimas de roubos a veículos registrem os casos em quaisquer plantões da cidade. O serviço, ainda de acordo com o delegado-geral, também está à disposição da população nas 18 regionais da Polícia Civil distribuídas no interior do Maranhão. "Isso também facilita o trabalho de recuperação dos veículos", destacou o delegado Lawrence Melo.

NÚMERO

1.276

roubos a veículos foram registrados na Grande Ilha em 2016

MINISTÉRIO PÚBLICO
ESTADO DO MARANHÃO
Procuradoria Geral de Justiça
COORDENADORIA DE COMUNICAÇÃO

VEÍCULO		EDITORIA
( ) O Estado do MA ( ) O Imparcial (X) Pequeno ( ) Debate ( ) Extra	( ) Atos e Fatos ( ) A tarde ( ) Correio de Notícias ( ) O quarto poder ( ) Internet / Blog	( ) Política ( ) Cidades / Vida ( ) Geral (X) Polícia ( ) Outros
DATA 3 / 06 / 2016	Página 12	( ) Gerada ( ) Espontânea ( ) Positiva ( ) Negativa

Justiça apreende carro de luxo de filho de Waldir Maranhão

O médico Thiago Augusto Azevedo Maranhão Cardoso, filho do presidente interino da Câmara dos Deputados, Waldir Maranhão (PP-MA), que recebia salário de R$ 7,5 mil mais R$ 800 referentes ao auxílio alimentação do Tribunal de Contas do Maranhão, teve uma Toyota Hilux apreendida nesta quinta-feira (2), no bairro Olho d'Água, em São Luís.

A apreensão é resultado da ação popular proposta pelos advogados Pedro Leonel Pinto de Carvalho e Aristóteles Duarte Ribeiro que foi deferida pelo juiz titular da Vara de Interesses Difusos, Douglas Martins.

O médico Thiago Maranhão afirmou por meio de uma carta enviada, no último dia 16 de maio, que iria devolver todo o dinheiro recebido enquanto foi funcionário do Tribunal de Contas do Maranhão (TCE-MA), mas não determinou data.

O magistrado acatou parcialmente a ação popular e determinou a indisponibilidade de bens do médico até o limite de R$ 235 mil. "Encontraram apenas R$ 7 mil nas contas dele (Thiago Maranhão). Provavelmente a Hilux não vale R$ 228 mil. Logo, outros bens podem ser apreendidos" afirmou Aristóteles Ribeiro.

O mandando de busca e apreensão expedido pelo juiz Douglas Martins determinou a busca e apreensão de dois veículos: além da caminhonete já encontrada, existe um mandado em aberto para uma SW4, supostamente sendo usada em São Paulo.

De posse do veículo, a Justiça aguarda que Thiago Maranhão deposite o valor bloqueado, ou bem irá a leilão.

O médico Thiago Augusto Azevedo Maranhão Cardoso, filho do presidente interino da Câmara dos Deputados, Waldir Maranhão (PP-MA), enviou uma carta que irá devolver todo o dinheiro recebido enquanto foi funcionário do Tribunal de Contas do Maranhão. (G1)

MINISTÉRIO PÚBLICO
ESTADO DO MARANHÃO
Procuradoria Geral de Justiça
COORDENADORIA DE COMUNICAÇÃO

VEÍCULO		EDITORIA
( ) O Estado do MA ( ) O Imparcial (X) Pequeno ( ) Debate ( ) Extra	( ) Atos e Fatos ( ) A tarde ( ) Correio de Notícias ( ) O quarto poder ( ) Internet / Blog	( ) Política ( ) Cidades / Vida ( ) Geral (X) Polícia ( ) Outros
DATA 3 / 06 / 2016	Página 12	( ) Gerada ( ) Espontânea ( ) Positiva ( ) Negativa

Doméstica rouba bebê na Marly Sarney, mas é presa em parada de ônibus

Divulgação

Mariluze Santos teria roubado criança para enganar seu namorado

Uma mulher de 46 anos, identificada como Mariluze Santos Pinheiro, a "Lulu", roubou um bebê do sexo masculino de 21 dias, retirando-o do berçário da Maternidade Marley Sarney, na Cohab-Anil, em São Luís, na manhã desta quinta-feira (2).

A mulher, que é doméstica, foi presa momento depois, em uma parada de ônibus, em frente ao Pop Center, e teria inventado estar grávida ao seu companheiro.

A suspeita, segundo a delegada Maria de Jesus Sousa Melo, titular do 6º Distrito Policial (DP), Cohab, provavelmente, estaria na maternidade desde a noite anterior, tendo sido vista conversando com parturientes (mulher que se encontra em trabalho de parto ou que acabara de dar à luz), sem nenhum vínculo familiar com elas. Já no turno matutino de ontem, "Lulu" iniciou um diálogo com Necília Regina Boaes Costa, 30, que havia gerado o menino no último dia 11.

Em um determinado momento, esta paciente entrou no banheiro, para pegar papel. Quando ela retornou de lá, disse a delegada, não encontrou mais no leito Mariluze Pinheiro nem a criança.

A criminosa já tinha saído do hospital, levando o bebê escondido em uma sacola e portando uma bolsa infantil, sem ser notada pelos funcionários e seguranças da Marly Sarney.

Por sorte, do lado de fora, um mototaxista que passava pela Avenida Jerônimo de Albuquerque a observou no ponto de ônibus, desconfiando de sua conduta.

Ele, então, telefonou para a polícia, que enviou uma guarnição ao local, dando voz de prisão à doméstica ao verificar o recém-nascido em seu poder. O tenente Ricardo, comandante da 1ª Companhia do 8º Batalhão de Polícia Militar (BPM), descreveu que a suspeita, aliás, tinha trocado de roupa, e, com certeza, embarcaria em um ônibus, a fim de fugir com a criança. Aos militares, pontuou o tenente, ela se apresentou com o nome falso de Francineide Souza Costa, mas a farsa logo foi descoberta.

O CRACHÁ

Na maternidade, "Lulu" perambulava pelos corredores com um crachá de acompanhante da paciente Eliane da Silva Sousa, como se fosse Elizângela da Silva Sousa. Indagada pelos PMs, Mariluze teria alegado que encontrou o cartão de identificação no chão, na parte externa do hospital. À delegada do 6º DP, ela argumentou aos prantos, chorando no colo de sua cunhada, que o crachá foi deixado por alguém, a mando de um suposto mentor do rapto, no muro da Marley Sarney, para que a conduzida o pegasse ao chegar lá.

TRÁFICO DE DROGAS

Falando com resistência, a mulher declarou que pessoas ligadas ao tráfico de drogas a obrigaram a retirar o bebê da maternidade, por conta de prováveis dívidas com esses suspeitos. A casa dela – no Matões Turu, por trás do prédio da Fama, às margens da Avenida São Luís Rei de França -, seria um ponto de venda de entorpecentes, como ela mesma comentou.

A criança, nesse sentido, seria oferecida como pagamento ou vendida, embora Mariluze Pinheiro tenha afirmado que pretendia "criar" o raptado.

FARSA DESMENTIDA

O relato dela poderia convencer, caso o companheiro dela, Joenilson Costa Aroucha, auxiliar de pedreiro, não surgisse no distrito policial da Cohab, por volta das 16h, ainda sem entender o que estava acontecendo, descobrindo que sua mulher havia simulado estar grávida e que tinha apresentado uma ultrassonografia falsa. O rapaz também explicou que ela ainda realizou chá de bebê, como se estivesse de fato gestante.

Como ele passa muito tempo trabalhando em construções no interior, não era possível atestar ao vivo a veracidade da versão. Ontem, porém, tudo veio à tona, com a história da gravidez sendo desmentida a partir das consequências do rapto do recém-nascido, com a mulher – que tem dois filhos pequenos de um relacionamento anterior - parando na delegacia, com o fato sendo amplamente divulgado nos veículos de comunicação, inclusive, em rede nacional.

ARTIGO 237

Questionada sobre a possível autuação em flagrante da suspeita, a titular do 6º DP respondeu que seria lavrado o auto de prisão com base no Artigo 237 do Estatuto da Criança e do Adolescente (ECA), que prevê punição para quem subtrai menores de idade de seus responsáveis legais ou por ordem judicial. (NELSON MELO)

Pedrinhas

Ave é apreendida com drogas quando sobrevoava o CDP

Em uma situação incomum no Maranhão, agentes do Grupo de Escolta e Operações Especiais (Geop) capturaram uma ave que sobrevoava o Centro de Detenção Provisória (CDP), unidade do Complexo Penitenciário de Pedrinhas, em São Luís, na noite de quarta-feira (1º). O pássaro transportava uma quantidade de drogas e um papel com a inscrição "PCC 1533 – Até a Morte". O Geop transmitiu que a ave, segundo presumiram, vinha sendo usado pelos detentos da facção Primeiro Comando da Capital (PCC) – organização surgida em São Paulo, mas com abrangência em quase todos os estados do Brasil e em outros países da América Latina – para efetuar a entrega de entorpecentes dentro dos presídios de Pedrinhas. Eles disseram que o papel foi retirado das penas do animal. Já a droga estava em uma de suas patas. (NM)

MINISTÉRIO PÚBLICO
ESTADO DO MARANHÃO
Procuradoria Geral de Justiça
COORDENADORIA DE COMUNICAÇÃO

VEÍCULO		EDITORIA
( ) O Estado do MA ( ) O Imparcial ( ) Pequeno ( ) Debate ( ) Extra	(X) Atos e Fatos ( ) A tarde ( ) Correio de Notícias ( ) O quarto poder ( ) Internet / Blog	( ) Política ( ) Cidades / Vida ( ) Geral (X) Polícia ( ) Outros
DATA 03 / 06 / 2016	Página 10	( ) Gerada ( ) Espontânea ( ) Positiva ( ) Negativa

Foragido da Justiça é preso por pm's do Esquadrão Águia

Foi apresentado no 16º Distrito Policial da Vila Embratel, por volta das 19h40, do dia 1º, Nilson Gonçalves Pereira (foto), 29. O mesmo foi detido na Avenida Sabiá, Cidade Nova, São Luís e em seu desfavor existia um mandado de prisão em aberto.

Nilson foi avistado em atitude suspeita por uma guarnição PM do Esquadrão Falcão (EF/1º BPM/CPAM-3), em atitude duvidosa e quando consultada a sua verdadeira identidade foi constatado que o mesmo era foragido da Justiça.

Com a atuação forte do Cpam-3 que compreende o 1º 21º BPM, vários foragidos da Justiça já foram presos, centenas de traficantes tirados de circulação, grande quantidade de drogas apreendidas. "Vamos saturar a bandidagem", disse o Tenente-coronel Ilmar, comandante do 1º BPM.

Operação coordenada pelo Cabo PM Marcos do Esquadrão Falcão/1º BPM.

Secretário do Meio Ambiente é preso com revólver e cartuchos

Foi preso, ontem (2), um homem identificado como Rafael Carneiro da Silva Sobrinho, de 29 anos, sobrinho do prefeito do município de Senador Alexandre Costa, e secretário de Meio Ambiente do mesmo município.

Segundo informações, ele foi detido na MA-127, que interliga os município de São João do Sóter e Caxias, portando um revólver calibre 38, com seis cartuchos intactos. Rafael Carneiro da Silva Sobrinho foi autuado em flagrante delito. Ele já pagou fiança e foi solto.

MINISTÉRIO PÚBLICO
ESTADO DO MARANHÃO
Procuradoria Geral de Justiça
COORDENADORIA DE COMUNICAÇÃO

VEÍCULO		EDITORIA
( ) O Estado do MA ( ) O Imparcial ( ) Pequeno ( ) Debate ( ) Extra	(X) Atos e Fatos ( ) A tarde ( ) Correio de Notícias ( ) O quarto poder ( ) Internet / Blog	( ) Política ( ) Cidades / Vida ( ) Geral (X) Polícia ( ) Outros
DATA 03 / 06 / 2016	Página 10	( ) Gerada ( ) Espontânea ( ) Positiva ( ) Negativa

Pássaro transportava drogas para presídio

Um pássaro foi encontrado, com drogas em uma de suas patas, nas dependências do pátio interno da Unidade Prisional de Ressocialização São Luís 6 (UPR) de Pedrinhas, na noite de quarta-feira (1º).

Segundo a Secretaria de Estado de Administração Penitenciária (SEAP), a substância encontrada com o pássaro foi enviada para a realização de exames toxicológicos.

A polícia judiciária já foi informada pela Secretaria, para a apuração da procedência da ave e da autoria do crime, praticado fora dos muros do complexo carcerário. Confira a nota da SEAP na íntegra abaixo:

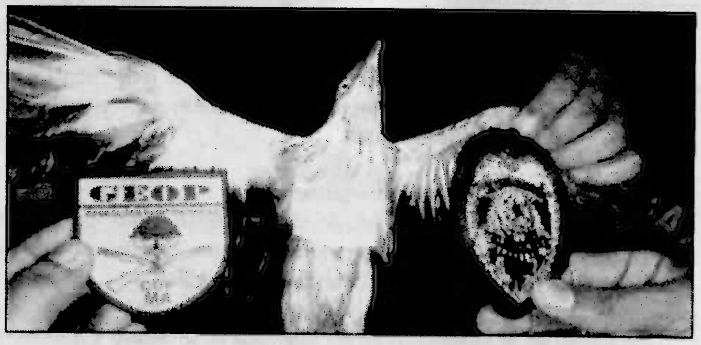

O pássaro foi encontrado nas dependências do pátio interno da UPR de Pedrinhas

"A Secretaria de Estado de Administração Penitenciária (SEAP) informa que foi capturado, na noite desta quarta-feira (1º), nas dependências do pátio interno da Unidade Prisional de Ressocialização (UPR) São Luís 6 (antigo CDP) de Pedrinhas, um pássaro que portava em uma das patas, um papelote de substância semelhante à maconha. A Supervisão de Segurança Interna (SSI) encaminhou o material apreendido para o Instituto de Criminalística (Icrim) para que sejam feitos os exames toxicológicos de praxe; e comunicou a ocorrência à polícia judiciária para que apure a procedência da ave e, consequentemente, a autoria do ato criminoso, praticado fora dos muros do complexo carcerário".

Mulher é presa após sequestrar um bebê na maternidade Marly Sarney

Uma mulher, identificada como Marluze dos Santos Pinheiro, foi presa após sequestro de um recém-nascido, de apenas 21 dias, por volta das 8h, de ontem (2), na Maternidade Marly Sarney, no bairro Cohab Anil III, segundo informações, a suspeita foi encaminhada para o 6º DP, na Cohab.

Segundo a enfermeira da Maternidade, Karem Falcão, a suspeita se identificou como acompanhante de uma das pacientes para entrar no local, fugindo pela saída de trás da maternidade, com o bebê. Um homem, identificado como Edilson Rocha, achou suspeita a atitude da mulher, saindo com muita pressa pelos fundos. Ele já tinha a informação do sumiço da criança, abordou a mulher e a segurou para não fugir, até a polícia chegar.

Segundo testemunhas, havia homens suspeitos rondando a maternidade, questionando sobre câmeras de segurança e observando os três vigilantes do local. A mulher, que estava dentro da maternidade, raptou o bebê e tentou fugir, sendo abordada posteriormente por Edilson.

Marluze dos Santos foi levada para o 6º DP

MINISTÉRIO PÚBLICO
ESTADO DO MARANHÃO
Procuradoria Geral de Justiça
COORDENADORIA DE COMUNICAÇÃO

VEÍCULO		EDITORIA
( ) O Estado do MA ( ) O Imparcial ( ) Pequeno ( ) Debate (X) Extra	( ) Atos e Fatos ( ) A tarde ( ) Correio de Notícias ( ) O quarto poder ( ) Internet / Blog	( ) Política ( ) Cidades / Vida ( ) Geral (X) Polícia ( ) Outros
DATA 03 / 06 / 2016	Página 07	( ) Gerada ( ) Espontânea ( ) Positiva ( ) Negativa

Recém-nascido é raptado da Maternidade Marly Sarney e acusada é presa

Um bebê foi raptado na manhã desta quinta-feira (2) da Maternidade Marly Sarney, no bairro da Cohab, em São Luís. A informação foi confirmada por uma equipe da Polícia Militar do Maranhão, que foi acionada e esteve no local. Minutos depois de confirmado, a suspeita foi detida e o bebê recuperado.

De acordo com testemunhas, a suspeita é uma mulher que entrou na unidade para acompanhar uma paciente, e saiu levando o bebê da mãe, que já tinha recebido alta hospitalar. Ela foi identificada pela Polícia Civil como Mariluce dos Santos Pinheiro. Vigilantes fizeram busca aos arredores da maternidade, mas não encontraram a suspeita.

Policiais do 8° Batalhão da Polícia Militar (BPM) rapidamente localizaram a suspeita nas imediações do Pop Center, na Cohab, sem documentos de identificação. "Logo que soubemos, entramos em ronda e aencontramos ao lado do Pop Center", informou o cabo Chagas, do 8° BPM.

Na maternidade, a suspeita pelo rapto da criança deixou o nome falso. "Graças a Deus, a Polícia Militar com a Polícia Civil agiram rapidamente e essa criança está nos braços da mãe. Esses tipos de pessoas agem na calada da noite, iludindo e enganando as pessoas. O pior já passou", afirmou o diretor da maternidade, André Oliveira.

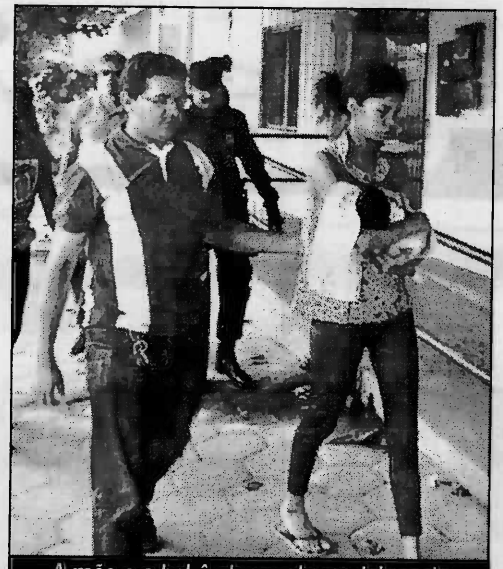

A mãe e o bebê chegando na delegacia para depor

Suspeita foi identificada como Mariluce dos Santos Pinheiro

À PM-MA, a suspeita recusou-se a falar. Ela foi encaminhada ao 6° Distrito Policial (DP), no 4° Conjunto da Cohab-Anil. À delegada Maria de Jesus a suspeita se limitou a dizer que queria levar a criança para criar. Imagens de câmeras de segurança da maternidade e de estabelecimentos vizinhos podem ajudar na investigação da Polícia Civil.

A criança foi devolvida à família, para realização de procedimentos na maternidade.

A Secretaria de Estado da Saúde (SES) informou que a maternidade dispõe de segurança privada 24h e monitora ainda a entrada e saída de acompanhantes na recepção, e acrescenta que vai abrir sindicância para apurar as circunstâncias e sanção caso constatada alguma irregularidade nos procedimentos de rotina.

Leia a íntegra da nota enviada pela SES

A Secretaria de Estado da Saúde (SES) informa que o referido bebê nascido na maternidade Marly Sarney já foi resgatado, após sequestro na manhã desta quinta-feira (2) por uma mulher que fingia ser acompanhante de uma paciente da unidade. A mulher, identificada como suspeita pelo crime, já foi presa e está no 6° Distrito Policial (DP) prestando esclarecimentos.

A SES esclarece que a maternidade dispõe de segurança privada 24h. A maternidade monitora ainda a entrada e saída de acompanhantes na recepção e conta com sistema de câmeras de segurança.

A Secretaria acrescenta que abrirá sindicância para investigação das circunstâncias do caso e sanção, se constatada irregularidade nos procedimentos de rotina.

MINISTÉRIO PÚBLICO
ESTADO DO MARANHÃO
Procuradoria Geral de Justiça
COORDENADORIA DE COMUNICAÇÃO

VEÍCULO		EDITORIA
( ) O Estado do MA ( ) O Imparcial ( ) Pequeno ( ) Debate (X) Extra	( ) Atos e Fatos ( ) A tarde ( ) Correio de Notícias ( ) O quarto poder ( ) Internet / Blog	( ) Política ( ) Cidades / Vida ( ) Geral (X) Polícia ( ) Outros
DATA 03 / 06 / 2016	Página 07	( ) Gerada ( ) Espontânea ( ) Positiva ( ) Negativa

Pássaro "traficante de drogas" é apreendido pela polícia em Pedrinhas

Um pássaro foi capturado na noite de quarta-feira (1º) transportando drogas para dentro do Centro de Detenção Provisória (CDP) que faz parte do Complexo Penitenciário de Pedrinhas conhecido internacionalmente pelos problemas de segurança gerados por fugas e mortes, e também por ter sido palco de brigas de facções, com presos decapitados.

A ave foi interceptada nas dependências do pátio interno da Unidade Prisional de Ressocialização (UPR) São Luís 6 (antigo CDP) de Pedrinhas por agentes penitenciários. Os papelotes com substâncias semelhantes à maconha estavam amarrados na pata do pássaro. Além da droga, o pássaro possuía o nome de uma facção criminosa presa no peito e a mensagem "Até a morte".

Após o recolhimento das drogas, a Segurança Interna (SSI) encaminhou o material apreendido para o Instituto de Criminalística (Icrim) para que sejam feitos os exames toxicológicos. Pássaro estava com droga presa na pata em presídio do MA. Após captura a ave não consegue voar e os agentes penitenciários mantêm o animal sob cuidados no presídio. O caso foi comunicado à Polícia Civil para que sejam apuradas a origem do pássaro e a autoria do ato criminoso, praticado fora dos muros do complexo carcerário.

Eletricista tem corpo queimado após acidente com fio de alta tensão da Cemar

Um homem, que não teve a sua identidade revelada, ficou com 70% do seu corpo queimado após se envolver em um acidente com um fio de alta tensão na tarde de quarta-feira (1º) em São Luís.

O homem estava com dois colegas de trabalho realizando serviços de manutenção na rede elétrica na sacada de uma sala situada na Avenida Alexandre Moura, na capital, quando se desequilibrou e acabou pegando no fio de alta tensão.

No momento do acidente, nenhum deles usava equipamentos de proteção. O Corpo de Bombeiros e o Serviço de Atendimento Móvel de Urgência (Samu) foram chamados para fazer o socorro às vítimas.

Polícia prende dupla acusada de homicídio e ocultação de cadáver

Polícia Militar prendeu às 11h, os dois acusados na morte de Jonas, crime ocorrido madrugada de sábado, o corpo foi encontrado na manhã de quarta-feira (1º) na Quinta do Jacó, por trás da Chacrinha da Floriano Peixoto, Jonas foi morto com golpes de arma branca e o corpo enterrado numa cova rasa, os dois presos foram, Gabriel e Dejalmir, a dupla está sendo acusada de homicídio e ocultação de cadáver.

Preso foge algemado do IML de São Luís, mas é pescado no mangue

Um homem, identificado como Adeilton Rodrigues Silva Júnior, morador do Anjo da Guarda, fugiu algemado, no fim da manhã desta quinta-feira (2), do Instituto Médico Legal (IML), no momento em que foi encaminhado ao local para realização do exame do corpo de delito.

Segundo informações da polícia, quando a viatura foi aberta, ele fugiu, mas foi recapturado em seguida.

ACIDENTE - Um grave acidente de trânsito na manhã de quarta-feira (1º), deixou uma vítima gravemente ferida no Centro de Imperatriz.

O acidente aconteceu no cruzamento das ruas Luis Domingues com Maranhão, envolvendo uma motocicleta e um veículo de passeio.

Segundo informações o condutor do veículo teria avançado a preferencial e colido contra o motoqueiro, que sofreu uma fratura exposta e foi socorrido por uma equipe da Samu até o Hospital Municipal de Imperatriz (HMI), "Socorrão".por Jhivago Sales.

MINISTÉRIO PÚBLICO
ESTADO DO MARANHÃO
Procuradoria Geral de Justiça
COORDENADORIA DE COMUNICAÇÃO

VEÍCULO		EDITORIA
( ) O Estado do MA ( ) O Imparcial ( ) Pequeno (X) Debate ( ) Extra	( ) Atos e Fatos ( ) A tarde ( ) Correio de Notícias ( ) O quarto poder ( ) Internet / Blog	( ) Política ( ) Cidades / Vida ( ) Geral (X) Polícia ( ) Outros
DATA 03 / 06 / 2016	Página 07	( ) Gerada ( ) Espontânea ( ) Positiva ( ) Negativa

• Operação

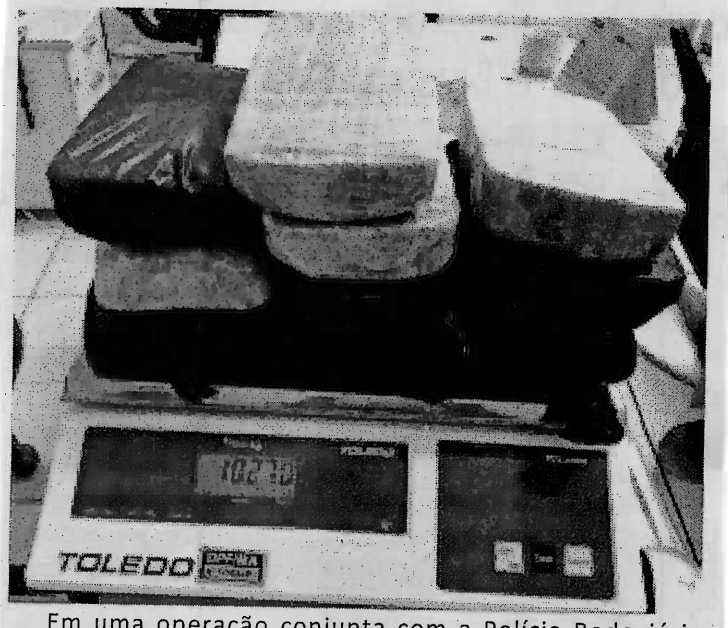

Em uma operação conjunta com a Polícia Rodoviária Federal (PRF) e com a Agência Estadual de Defesa Agropecuária (Aged) do Maranhão, a Polícia Militar apreendeu 10 quilos de pasta base de cocaína que estavam sendo transportados pela BR-226. A operação foi realizada na terça-feira (31) pela Aged para fiscalizar o transporte irregular de animais, alimentos e vegetais. Tanto a Polícia Militar quanto a PRF foram mobilizadas para dar apoio a ação.

• Apreensão

A apreensão da droga ocorreu próximo do km 75 da BR-226, quando um veículo VW/Voyage, de placa PAJ-2665, foi parado para fiscalização. O condutor imediatamente deixou o veículo, o que causou estranheza. Os policiais se aproximaram do carro, onde um homem permanecia em seu interior e com ela foi encontrada uma mochila com 10 quilos de pasta base de cocaína. O homem foi identificado como Naydson Janssen do Nascimento Ramos. Ele foi apresentado na Delegacia de Polícia Federal em Caxias e autuado em flagrante. De acordo com a polícia, a droga vinha de Goiânia (GO) e tinha como destino Fortaleza (CE).

• Mandados

Policiais civis e militares cumpriram mandados de prisão, na terça (31) e quarta-feira (01), de três pessoas na Região Metropolitana de São Luís, Imperatriz e Estreito. Pedro Vinicius Garces da Silva foi preso nesta terça-feira (31), por meio de ação da Superintendência Estadual de Investigações Criminais (Seic), no bairro Isabel Cafeteira, por participação em incêndios de ônibus coletivos na Região Metropolitana de São Luís.

• Ação

Em Imperatriz, a Seic, em parceria com a Polícia Militar, por intermédio da Diretoria de Inteligência e Assuntos Estratégicos (DIAE), colocou em prática ação que levou a prisão, na quarta-feira (01), do policial militar Karuzo Silva Oliveira, lotado do 3º BPM de Imperatriz, em cumprimento a mandados de prisão preventiva expedidos pelas Comarcas de Santa Luzia e Buriticupu.

• Explosões a caixas

Após investigação realizada pelo Departamento de Roubo da Seic, ficou provado que o policial fazia parte de uma quadrilha especializada em explosões a caixas eletrônicos em Buriticupu e Santa Luzia. Contra o policial já existia três mandados de prisões. Parte da quadrilha que participou dos assaltos já foi presa e o armamento apreendido. A Polícia Civil do município de Estreito, com o apoio da Força Tática do 12° Batalhão da Polícia Militar, cumpriu mandado de Prisão Preventiva expedido pela 2ª Vara da Comarca de Sadoc Coelho da Silva, na terça-feira (31). Ele é suspeito de envolvimento nos crimes de roubo, associação criminosa e corrupção de menores.