MINISTÉRIO PÚBLICO
ESTADO DO MARANHÃO
Procuradoria Geral de Justiça

COORDENADORIA DE COMUNICAÇÃO

CLIPPING

20 de julho de 2016

MINISTÉRIO PÚBLICO
ESTADO DO MARANHÃO
Procuradoria Geral de Justiça
COORDENADORIA DE COMUNICAÇÃO

VEÍCULO		EDITORIA
( ) O Estado do MA ( ) O Imparcial ( ) Pequeno ( ) Debate (X) Extra	( ) Atos e Fatos ( ) A tarde ( ) Correio de Notícias ( ) O quarto poder ( ) Internet / Blog	(X) Política ( ) Cidades / Vida ( ) Geral ( ) Polícia ( ) Outros
DATA 20 / 07 / 2016	Página 3	( ) Gerada (X) Espontânea (X) Positiva ( ) Negativa

CORAÇÃO BONDOSO

Fantasma da doméstica que recebia quase R$ 5 mil na Assembleia vive assustando Maura

Enquanto o deputado federal Celso Russomano (PRB/SP), que lidera as pesquisas para a prefeitura de São Paulo, pode ter seu voo abreviado pelo STF, por haver colocado uma funcionária nomeada no seu gabinete para trabalhar numa produtora de sua propriedade, no Maranhão, a ex-deputada e atual prefeita de Lago da Pedra, Maura Jorge fez pior e teve pouco entrave com a Justiça.

Em agosto de 2009, o Ministério Público do Maranhão ingressou com uma ação civil pública por improbidade administrativa contra a então deputada estadual, por haver mantido uma funcionária fantasma lotada em seu gabinete na Assembleia Legislativa, entre fevereiro de 1999 e fevereiro de 2003.

A ação foi movida após o recebimento de uma representação criminal protocolada por Gercina Vieira, que foi empregada doméstica da prefeita e de seus familiares. Segundo a denúncia, apesar de trabalhar sem registro em carteira e receber um salário mínimo por mês, a empregada teria sido admitida sem seu conhecimento como assessora parlamentar de Maura na Assembleia Legislativa.

Maura Jorge mulher de coração bom pagava sua empregada doméstica quase 5 mil reais

A Promotoria informou que, na denúncia, Gercina narra que nunca trabalhou na Assembleia, nem recebeu a remuneração do cargo. Ela só tomou conhecimento do caso quando decidiu requerer a aposentadoria.

De acordo com o Ministério Público, ao prestar informações, a prefeita confirmou que Gercina Vieira era sua assessora parlamentar e trabalhava em seu gabinete. As informações, no entanto, seriam negadas por outro funcionário do gabinete à época, que afirmou que Gercina nunca prestou qualquer serviço naquele local.

Segundo o Ministério Público, Gercina disse que a prefeita, então deputada, pediu seus documentos em 1999 sob a alegação que iria lhe "dar uma ajuda". A empregada teria recebido R$ 1.000 e assinado alguns documentos em uma agência do Banco do Estado do Maranhão.

Ainda de acordo com o Ministério Público, foram pagos em nome de Gercina Vieira, mais de R$ 176 mil nos quatro anos.

Na ação, a Promotoria requer a quebra de sigilo bancário da conta onde foram depositados os salários, a indisponibilidade dos bens da prefeita e a quebra de seu sigilo fiscal junto à Receita Federal. Além disto, o órgão pede a condenação da prefeita por improbidade administrativa e a devolução integral dos valores recebidos ilegalmente. Como se vê, no Maranhão, a Justiça age de modo muito diferenciado da de São Paulo, já que, mesmo com as denúncias, Maura Jorge foi eleita e reeleita prefeita de Lago da Pedra.

MINISTÉRIO PÚBLICO
ESTADO DO MARANHÃO
Procuradoria Geral de Justiça
COORDENADORIA DE COMUNICAÇÃO

VEÍCULO		EDITORIA
( ) O Estado do MA ( ) O Imparcial ( ) Pequeno ( ) Debate ( ) Extra	(X) Atos e Fatos ( ) A tarde ( ) Correio de Notícias ( ) O quarto poder ( ) Internet / Blog	( ) Política ( ) Cidades / Vida (X) Geral ( ) Polícia ( ) Outros
DATA 20 / 07 / 2016	Página 2	( ) Gerada (X) Espontânea (X) Positiva ( ) Negativa

O prefeito de Cururupu, o Júnior Franco está em maus lençóis. Dentre todas as pendengas enfrentadas com a Justiça, agora é o Ministério Público que o está obrigando a tornar realidade em sua gestão o portal da transparência.

MINISTÉRIO PÚBLICO
ESTADO DO MARANHÃO
Procuradoria Geral de Justiça
COORDENADORIA DE COMUNICAÇÃO

VEÍCULO		EDITORIA
( ) O Estado do MA ( ) O Imparcial (X) Pequeno ( ) Debate ( ) Extra	( ) Atos e Fatos ( ) A tarde ( ) Correio de Notícias ( ) O quarto poder ( ) Internet / Blog	( ) Política ( ) Cidades / Vida ( ) Geral ( ) Polícia (X) Outros ATOS, FATOS E BARATOS
DATA 20 / 07 / 2016	Página 2	( ) Gerada ( ) Espontânea ( ) Positiva ( ) Negativa

Usadas como 'sanitário' de cães, praças recém inauguradas viram, agora, academias particulares

Divulgação

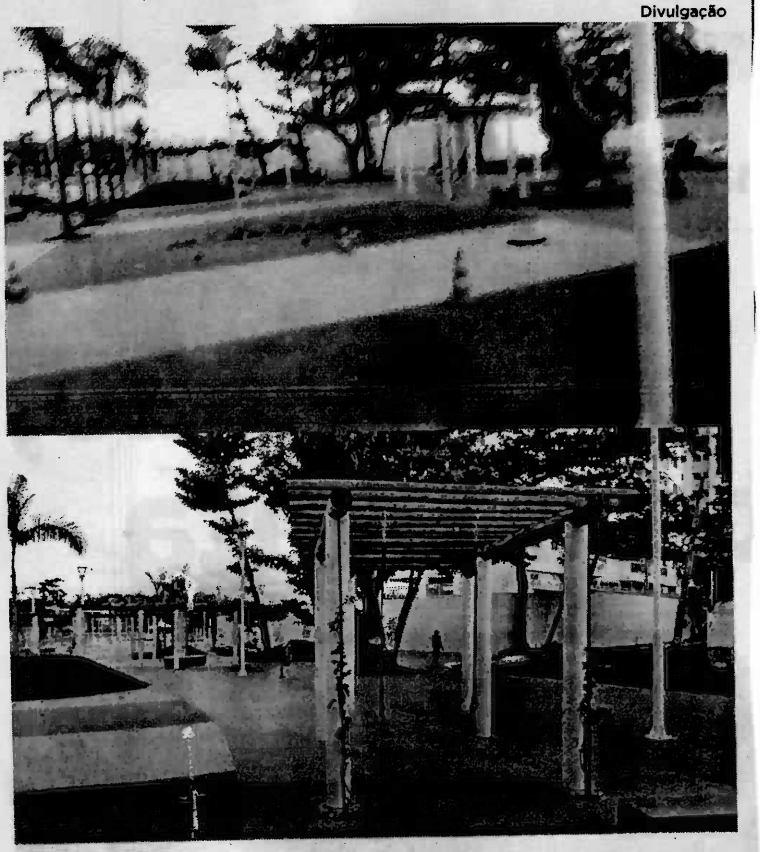

Inauguradas recentemente e já causando polêmica por serem utilizadas como 'sanitário' de cães de estimação cujos donos não tomam os cuidados civilizatórios necessários, as praças do Jardim Renascença II voltam a ser notícia. Agora estão sendo exploradas para fins particulares.

Conforme disposto na Lei 13.022, de 08.08.2014, compete à Guarda Municipal a proteção de bens, serviços, logradouros municipais, dentre outras atribuições. A partir dessa competência legal, é de grande valia e necessidade que a Blitz Urbana visite, regularmente, as praças recém-inauguradas, principalmente as duas do Jardim Renascença II, lembrou um atento leitor do Jornal Pequeno.

Essas visitas são importantes para evitar, por exemplo, a continuidade de utilização daqueles espaços públicos como "academia de ginástica" particular, conforme mostram as fotos que ilustram a presente nota. Como se pode observar pelas imagens, há, inclusive, delimitação de área por meio de cones.

Como se não bastasse, suportes de madeira colocados para as roseiras crescerem têm sido usados para exercícios de alongamento, conforme mostram as faixas elásticas ali instaladas.

Necessária, portanto, uma ação da Blitz Urbana.

MINISTÉRIO PÚBLICO
ESTADO DO MARANHÃO
Procuradoria Geral de Justiça
COORDENADORIA DE COMUNICAÇÃO

VEÍCULO		EDITORIA
( ) O Estado do MA (X) O Imparcial ( ) Pequeno ( ) Debate ( ) Extra	( ) Atos e Fatos ( ) A tarde ( ) Correio de Notícias ( ) O quarto poder ( ) Internet / Blog	( ) Política (X) Cidades / Vida ( ) Geral ( ) Polícia ( ) Outros
DATA 20 / 07 / 2016	Página 03	( ) Gerada ( ) Espontânea ( ) Positiva ( ) Negativa

Alerta para a **qualidade dos combustíveis**

Procon/MA firmou uma parceria com a Agência Nacional de Petróleo, Gás Natural e Biocombustíveis, que prevê capacitação da equipe para realizar a fiscalização em postos

Na hora de colocar os gastos do mês na ponta do lápis, todo mundo sabe que a despesa com combustíveis pesa, e muito, no bolso de quem tem veículo. Por isso, o consumidor sempre opta por abastecer no posto mais barato. Só que sempre fica aquela dúvida: será que esse combustível é de qualidade?

Para responder às dúvidas dos consumidores, o Procon/MA firmou, neste ano, uma parceria com a Agência Nacional de Petróleo, Gás Natural e Biocombustíveis (ANP). A parceria prevê a capacitação da equipe do Procon/MA para realizar a fiscalização da qualidade dos combustíveis e da regularização das bombas dos postos, de forma isolada ou em conjunto.

Contudo, o consumidor tem o direito de solicitar o teste. "De acordo com a Resolução nº 09/2007 da ANP, todo posto de combustível deve ter um kit de teste de qualidade disponível para que o consumidor realize o teste sem qualquer dificuldade", afirmou o presidente do Procon/MA, Duarte Júnior.

DIVULGAÇÃO

Duarte Júnior, diretor do Procon, e Ricardo Cruz, diretor de fiscalização do órgão, alertam para os testes

Qualidade e vazão da gasolina

O teste de qualidade é feito em provetas de 100ml. Coloca-se 50ml de gasolina e 50ml de água na mesma proveta, depois sacode-se o tubo a fim de misturar os líquidos. A gasolina comum ou aditivada possui em sua composição um percentual de álcool anidro. Durante o teste, o álcool anidro que a gasolina possui se une aos 50ml de água adicionados, separando-se do combustível. O volume da água irá aumentar por causa disso, mas não deve ultrapassar o teto de 64ml. Se a quantidade de água for maior do que 64ml, a gasolina pode estar adulterada.

Para saber se a bomba está liberando a quantidade exata de combustível, é realizado o teste de vazão. Em um balde aferidor, coloca-se 20L de gasolina direto da bomba. A diferença máxima aceitável do valor registrado na bomba para o valor medido pelo balde é de 100ml para mais ou para menos. Acima dessa margem, a gasolina ou o bico podem estar adulterados.

É importante ressaltar que os resultados destes testes são ainda preliminares e o combustível suspeito de adulteração deve ser encaminhado aos laboratórios credenciados junto à ANP para emissão de laudo definitivo, cabendo a possibilidade de suspensão imediata em caso de suspeita de irregularidades.

MINISTÉRIO PÚBLICO
ESTADO DO MARANHÃO
Procuradoria Geral de Justiça
COORDENADORIA DE COMUNICAÇÃO

VEÍCULO		EDITORIA
(X) O Estado do MA	( ) Atos e Fatos	( ) Política (X) Cidades / Vida ( ) Geral ( ) Polícia
( ) O Imparcial	( ) A tarde	
( ) Pequeno	( ) Correio de Notícias	( ) Outros
( ) Debate	( ) O quarto poder	
( ) Extra	( ) Internet / Blog	
DATA 20 / 07 / 2016	Página 01	( ) Gerada ( ) Espontânea ( ) Positiva ( ) Negativa

Obra de drenagem pode contaminar APA do Itapiracó

Tubulação da rede profunda de drenagem na área do Parque Vitória se encaminha para a área de proteção, que deve receber os dejetos lançados na rede

Biné Morais

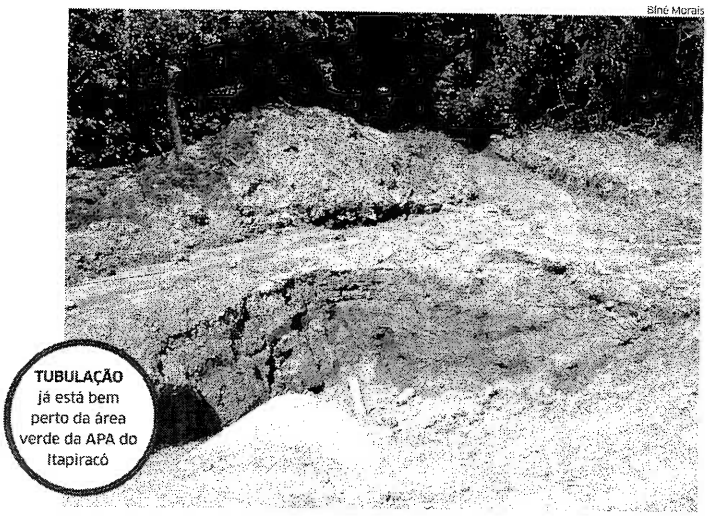

TUBULAÇÃO já está bem perto da área verde da APA do Itapiracó

O Governo do Estado está implantando uma rede de drenagem profunda na área do Parque Vitória. Os serviços foram iniciados no começo de junho e recebidos com alegria pelos moradores da região, que já estavam cansados de esperar pelo fim dos alagamentos na área em dias de chuva forte, além da buraqueira que compromete o trânsito. Mas a obra tem um problema: a tubulação está sendo instalada em direção à Área de Proteção Ambiental (APA) Itapiracó, que deve receber os dejetos lançados pela rede.

Atualmente, a frente de trabalho está em andamento na Avenida Principal do bairro. A obra, executada pela Secretaria de Estado de Infraestrutura (Sinfra), contemplará desde a drenagem profunda até a nova pavimentação de algumas vias na região, como parte do Programa Mais Asfalto, realizado em parceria com a Prefeitura de São José de Ribamar.

SAIBA MAIS

Em 2014, a APA do Itapiracó foi urbanizada pelo Governo do Estado. As obras executadas incluem a pavimentação do acesso à APA de pouco mais de 2,5 quilômetros, execução de serviços de drenagem e rede elétrica, além da construção de uma praça, de uma área para caminhada e de um estacionamento.

E é na Rua A, do Residencial Terra Livre, que está o problema que preocupa os moradores. É que a tubulação para escoamento da água das chuvas está sendo instalada em direção à área de vegetação da APA do Itapiracó. "Acho que é porque tem um riacho que passa por aqui. Então, vão jogar a água das chuvas para lá, mas a enxurrada deve abrir buracos na mata", afirmou Elivânia Vieira, moradora do local.

Por decreto

A Área de Proteção Ambiental (APA) do Itapiracó foi criada pelo Decreto Estadual nº 15.618, de 23 de junho de 1997, e tem um total de 322 hectares, cobertos, ainda, por uma vegetação remanescente da Floresta Amazônica classificada como mata de terra firme e mata periodicamente representada por angelim, andiroba, pequi, bacuri, ariri, sapucaia, buriti, janaúba e tucum, entre outras. Segundo o decreto, a área tem como limites: o Conjunto Parque Vitória, ao Norte; ao Sul, Condomínio Itapiracó; a Oeste, Conjunto Ipem Turu; a Leste, Conjunto Cohatrac e Loteamento Soterra.

Ainda segundo o decreto, na APA poderão ser desenvolvidas múltiplas atividades, desde que sejam obedecidos critérios de conservação, segurança, racionalidade, interdependência e sinergia e observada a legislação ambiental federal, estadual e municipal. A implantação de atividades, segundo o decreto, será precedida da elaboração de estudos e projetos básicos, de acordo com a legislação pertinente, ficando a cargo da Secretaria de Estado do Meio Ambiente e Recursos Naturais a fiscalização do cumprimento do que determina o decreto.

No total, a rede de drenagem que está sendo instalada na região terá 985 metros. Além da drenagem, os serviços incluirão o melhoramento de ruas na área do Parque Vitória e Parque Jair, facilitando a mobilidade urbana e a ligação entre os municípios de São Luís e São José de Ribamar, em uma área de grande índice populacional. Serão 4,3 quilômetros de vias melhoradas, 3,6 km de tapa-buracos, 800 metros de pavimentação, com um investimento total de R$ 3,215 milhões. Entre asfaltamento, drenagem profunda, recapeamento, abertura de vias, melhoramento e urbanização, serão beneficiadas, além da Avenida Principal do bairro, as ruas A, H, 07, Maria de Fátima Figueiredo e a Avenida 2.

Segundo operários que estavam no local, a instalação da tubulação começou dia 5 deste mês e deve ser entregue até o fim da próxima semana, integrando a rede que tem início na Avenida Principal do Parque Vitória e vai fazer a drenagem de toda a região, melhorando a pavimentação das vias e resolvendo o problema dos alagamentos, que são constantes em dias de chuvas mais fortes.

Em nota, a Secretaria de Estado da Infraestrutura (Sinfra) informou que a rede de drenagem do bairro Parque Vitória que está sendo direcionada para a Área de Proteção Ambiental do Itapiracó é exclusiva para drenagem pluvial (água da chuva) e por isso não implicará em poluição ambiental da referida área protegida. A Sinfra frisou, ainda, que a população deve evitar jogar resíduos poluentes na rede de drenagem pluvial.●

MINISTÉRIO PÚBLICO
ESTADO DO MARANHÃO
Procuradoria Geral de Justiça
COORDENADORIA DE COMUNICAÇÃO

VEÍCULO		EDITORIA
(X) O Estado do MA ( ) O Imparcial ( ) Pequeno ( ) Debate ( ) Extra	( ) Atos e Fatos ( ) A tarde ( ) Correio de Notícias ( ) O quarto poder ( ) Internet / Blog	(X) Política ( ) Cidades / Vida ( ) Geral ( ) Polícia ( ) Outros
DATA 20 / 07 / 2016	Página 02	( ) Gerada ( ) Espontânea ( ) Positiva ( ) Negativa

Juízes e procuradores querem fim do foro privilegiado no Brasil

Representantes de entidades de classe se reuniram com presidente da Câmara dos Deputados

BRASÍLIA

Representantes da Associação dos Juízes Federais (Ajufe) e da Associação Nacional dos Procuradores da República se reuniram ontem com o presidente da Câmara, Rodrigo Maia (DEM-RJ), para defender o fim do foro privilegiado e pedir celeridade à votação das dez propostas de combate à corrupção apresentadas pelo Ministério Público Federal em março e que receberam mais de 2 milhões de assinaturas de apoio da população.

No dia 14 de junho, foi criada uma comissão especial para analisar os projetos e o deputado Onyx Lorenzoni (DEM-RS) foi designado relator.

"O presidente Rodrigo Maia determinou que vai dar prioridade na tramitação das 10 medidas de combate à corrupção. O dia 9 de dezembro é o Dia Nacional de Combate à corrupção e esse é o objetivo. Queremos chegar a esse dia com vários projetos passando pelo plenário da Câmara", disse Onyx Lorenzoni.

Fim do foro

O presidente da Ajufe, juiz federal Roberto Veloso, defendeu como prioridade o fim do foro privilegiado a autoridades e a permissão para executar prisões após decisões em segundo grau. Atualmente, entendimento do Supremo Tribunal Federal (STF) permite prisões após decisões em segunda instância, mas não há lei sobre o assunto.

"A Ajufe, dessas dez medidas, ela luta pelo fim do foro privilegiado e pela execução da pena após julgamento em segundo grau. Estamos aqui para mostrar nossa posição, que para combater a impunidade é preciso acabar com foro privilegiado e permitir prisão", disse.

Ele também afirmou que é contrário ao projeto que atualiza a legislação sobre abuso de autoridade. ●

MINISTÉRIO PÚBLICO
ESTADO DO MARANHÃO
Procuradoria Geral de Justiça
COORDENADORIA DE COMUNICAÇÃO

VEÍCULO		EDITORIA
(X) O Estado do MA ( ) O Imparcial ( ) Pequeno ( ) Debate ( ) Extra	( ) Atos e Fatos ( ) A tarde ( ) Correio de Notícias ( ) O quarto poder ( ) Internet / Blog	( ) Política (X) Cidades / Vida ( ) Geral ( ) Polícia ( ) Outros
DATA 20 / 07 / 2016	Página 02	( ) Gerada ( ) Espontânea ( ) Positiva ( ) Negativa

Flora Dolores

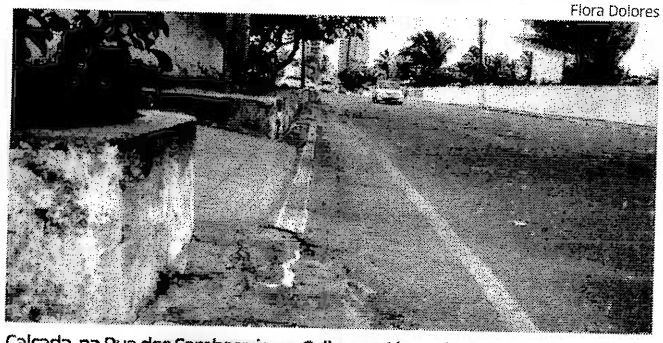

Calçada, na Rua dos Sambaquis, no Calhau, está em desacordo com normas

Blitz da Acessibilidade fez 50 notificações

Desde seu início, operação notificou donos de imóveis com calçadas fora dos padrões

Desde o início da Blitz da Acessibilidade, operação executada pela Blitz Urbana, já foram aplicadas 50 notificações a donos de imóveis com calçadas fora dos padrões. A medida é resultado de um acordo judicial firmado entre Ministério Público do Maranhão (MP) e o Município de São Luís, para que as calçadas da capital sejam adaptadas.

Foram escolhidas como vias "piloto" do acordo judicial as avenidas dos Sambaquis, no Calhau, e Daniel de La Touche. Uma avenida está em uma área residencial e a outra em uma área comercial.

Segundo Ivete Pinheiro Nagai, responsável pela coordenação da Blitz da Acessibilidade, todas as notificações já emitidas são referentes somente à Avenida dos Sambaquis, onde foram encontradas muitas irregularidades nas calçadas.

Ainda de acordo com a engenheira civil, as principais causas das notificações foram a presença de equipamentos urbanos fora do padrão (altura, lixeiras, árvores, degraus) que dificultam principalmente a passagem de pessoas com mobilidade reduzida. "Em alguns casos, as pessoas fazem canteiros, colocam plantas decorativas e acabam prejudicando a passagem de um cadeirante, de alguém que convive com a mobilidade reduzida", disse.

Apesar do número elevado para uma só avenida, o trabalho no local ainda não foi concluído. Segundo Ivete Pinheiro Nagai, está sendo feita uma lista de imóveis em que não foi possível entregar a notificação ao proprietário, seja porque a casa estava fechada, abandonada ou até mesmo porque os empregados não aceitaram receber o documento no lugar dos patrões.●

SAIBA MAIS

Os proprietários de imóveis em situação irregular são notificados por meio de carta para que façam as adequações necessárias em um prazo de até 90 dias após a notificação. Caso a determinação não seja cumprida, poderão ser aplicadas multas ou adotadas outras medidas.

MINISTÉRIO PÚBLICO
ESTADO DO MARANHÃO
Procuradoria Geral de Justiça
COORDENADORIA DE COMUNICAÇÃO

VEÍCULO		EDITORIA
( ) O Estado do MA	( ) Atos e Fatos	( ) Política (X) Cidades / Vida ( ) Geral ( ) Polícia
(X) O Imparcial	( ) A tarde	
( ) Pequeno	( ) Correio de Notícias	( ) Outros
( ) Debate	( ) O quarto poder	
( ) Extra	( ) Internet / Blog	
DATA 20 / 07 / 2016	Página 04	( ) Gerada ( ) Espontânea ( ) Positiva ( ) Negativa

PF identifica novo golpe contra a Previdência

Cerca de 36 benefícios de amparo social ao idoso, com endereço e CPF de titulares fantasmas, foram encontrados na residência de um especialista em causas previdenciárias

A Polícia Federal identificou provas de prejuízo de R$ 1,9 milhão à Previdência na residência de um advogado especialista em causas previdenciárias. Cerca de 36 benefícios de amparo social ao idoso, com endereço e CPF de titulares fantasmas, foram encontrados. De acordo com a PF, uma filha do advogado está entre os envolvidos no esquema. Ela possuía títulos de pensão por morte obtidos de forma fraudulenta.

Durante a operação, ontem, seis mandados judiciais de busca e apreensão e mais duas procurações de condução coercitiva foram cumpridos pela Polícia Federal, Previdência e Ministério Público Federal (MPF). Essa foi a Operação Vultos, da qual participaram vinte e oito policiais federais e dois servidores da área de Inteligência da Previdência Social. A força-tarefa recebeu o título em alusão aos titulares fantasmas beneficiados com o golpe.

Esse tipo de fraude vem sendo investigado pela Polícia Federal desde 2012, quando em um fragrante a equipe dos policiais desmanchou uma quadrilha que falsificava documentos para obter benefícios da Previdência Social com titulares virtuais.

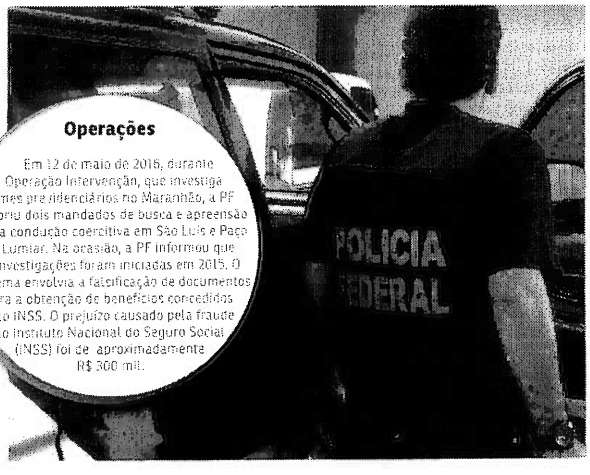

Operações

Em 12 de maio de 2016, durante a Operação Intervenção, que investiga crimes previdenciários no Maranhão, a PF cumpriu dois mandados de busca e apreensão e uma condução coercitiva em São Luís e Paço do Lumiar. Na ocasião, a PF informou que as investigações foram iniciadas em 2015. O esquema envolvia a falsificação de documentos para a obtenção de benefícios concedidos pelo INSS. O prejuízo causado pela fraude ao Instituto Nacional do Seguro Social (INSS) foi de aproximadamente R$ 300 mil.

Relembre as operações

Em fevereiro de 2016, a Operação Tânato da PF desmontou um esquema que desviou R$ 4,3 milhões do INSS em sete anos de atuação da quadrilha. No esquema, foram usados cartões de pessoas já falecidas para requerer benefícios do órgão. O esquema era feito através da compra de cartões, onde cada um era vendido pela quantia de R$ 5 mil. A quadrilha também recrutava idosos para fazer documentos falsos. Na ocasião, foram cumpridos 16 mandados de busca e apreensão e 12 de condução coercitiva, além de arresto de bens e veículos envolvidos. Ninguém foi preso.

Operação Vínculos

Em 19 de abril de 2016, a equipe da PF desmontou outro esquema de fraudes à Previdência. Foram cumpridos 32 mandados judiciais em São Luís, sendo nove de prisão temporária, 19 de busca e apreensão e quatro de condução coercitiva. A Operação Vínculos ocorreu nas cidades de São Luís, São Bento, Palmeirândia, Pinheiro e Turilândia, e contou com uma força-tarefa formada pela PF, Ministério do Trabalho e Previdência Social (MPS) e Ministério Público Federal (MPF). O esquema funcionava desde 2010, com concessão de benefícios de pensão por morte fraudulenta. Os envolvidos usavam identidades fictícias, por meio de falsificação de documentos públicos por meio do Cadastro Nacional de Informações Sociais (CNIS), com a ajuda da Prefeitura Municipal de São Bento para conseguir os benefícios. O prejuízo identificado foi de quase R$ 1,5 milhão.

Operação Casa Cheia

Em 24 de maio de 2016, a Operação Casa Cheia apurou um esquema com prejuízos de aproximadamente R$ 1,65 milhão contra a Previdência Social. Foram cumpridos 12 mandados judiciais, sendo um de prisão preventiva, quatro de condução coercitiva e sete de busca e apreensão. As investigações tiveram início em 2015 e levaram à identificação de um esquema criminoso com atuação desde 2011, responsável pela concessão de benefícios de amparo social fraudulento ao idoso. Os titulares eram pessoas fictícias, criadas virtualmente através da falsificação de documentos públicos.

Em Santa Inês

Em junho de 2016, a Polícia Civil do 1º Distrito Policial (DP) e do 2º DP de Santa Inês (MA) desmontou o esquema de fraude à Previdência em Santa Inês. O esquema da organização criminosa envolveu toda uma família e contou com a participação de servidores públicos. Eles usaram documentos falsos para sacar benefícios do INSS. As investigações foram iniciadas após casos de arrombamentos ocorridos no posto do Viva Cidadão no município de Santa Inês em 2015, de onde foram levadas várias cédulas de identidade em branco, além de várias ocorrências registradas na delegacia local, sobre empréstimos fraudulentos em Santa Inês.

CRIME EM FAMÍLIA

Vítima foi morta a tiros pelo irmão em defesa da mãe

Homem agride a mãe a pauladas e é assassinado

A cidade de Vitorino Freire foi palco de uma tragédia: um homem assassinou o próprio irmão. O crime foi cometido a tiros, mas houve uma motivação, que também foi banal: ameaças contra a própria mãe.

Isso mesmo! Na noite do último domingo (18), a Polícia Militar foi acionada para averiguar uma ocorrência de homicídio na zona rural do município.

De acordo com informações repassadas pela PM, a vítima, identificada como Gilvan da Silva Sousa, de 35 anos, teria agredido a própria mãe. O fato gerou revolta de toda família.

Após a confusão para conter o agressor, Gilvan também ameaçou os irmãos com uma faca. Um dos parentes, identificado como Izaquel da Silva Sousa, sacou um revólver e efetuou vários disparos contra Gilvan. Um dos tiros atingiu o homem, que não resistiu e veio a óbito ainda no local.

35 anos

Idade de Gilvan da Silva Sousa

As testemunhas do crime revelaram à PM que a vítima chegou a utilizar um pedaço de madeira para agredir a mãe. O irmão, autor dos disparos, estava em um encontro religioso quando soube do fato. Antes de efetuar os disparos da arma de fogo, os dois irmãos chegaram a travar uma luta corporal.

ASSASSINATO

Duas linhas de investigação em Bacabal

Um assassinato e duas linhas de investigação. É assim que a polícia da cidade de Bacabal está tratando a morte de Leônidas Santos Sousa, o "Filho", de 43 anos.

O crime foi executado na noite da última segunda-feira (18). Rua Maria Helena, no bairro Trizidela. Por volta das 19h30, dois homens foram à casa de "Filho" e o chamaram. Ao sair para saber quem era, deu de cara com os atiradores. A vítima foi atingida com três tiros. Leônidas foi socorrido, mas não resistiu e morreu.

Passagens pela polícia

"Filho" tem passagem pela polícia e era suspeito de participação em um latrocínio contra um empresário da cidade de Pedreiras, em 2008. Nivaldeth Ferreira da Silva, de 54 anos, foi atingido por vários tiros na cabeça. Morte de empresário de Pedreiras seria "encomenda". Leônidas disse que, ao chegar próximo ao comércio do empresário, desistiu de participar do crime, mas chegou a ser condenado a 7 anos, 7 meses e 17 dias de prisão em regime fechado, no Centro de Ressocialização de Pedreiras, onde chegou ainda a cumprir parte da pena. Em setembro de 2013, "Filho" também se envolveu em uma troca de tiros com outro comerciante. Dessa vez foi "Zé Raimundo", também no bairro Trizidela.

Durante a troca de tiros, uma das balas atingiu um inocente, identificado como "Vavá", que estava sentado na porta de sua residência. "Vavá" não resistiu aos ferimentos e veio a óbito. "Zé Raimundo" teria jurado "Filho" de morte. Essa é outra linha de investigação da polícia.

MINISTÉRIO PÚBLICO
ESTADO DO MARANHÃO
Procuradoria Geral de Justiça
COORDENADORIA DE COMUNICAÇÃO

VEÍCULO		EDITORIA
( ) O Estado do MA ( ) O Imparcial ( ) Pequeno ( ) Debate ( ) Extra	(X) Atos e Fatos ( ) A tarde ( ) Correio de Notícias ( ) O quarto poder ( ) Internet / Blog	( ) Política ( ) Cidades / Vida ( ) Geral (X) Polícia ( ) Outros
DATA 20 / 07 / 2016	Página 10	( ) Gerada ( ) Espontânea ( ) Positiva ( ) Negativa

PF não descarta participação de funcionários do INSS em fraude realizada no Maranhão

Material apreendido durante a Operação Vultos

A Polícia Federal realizou, no início da tarde de ontem (19), uma coletiva de imprensa para dar detalhes sobre a Operação Vultos e revelou que fraude desviou quase R$ 2 milhões da Previdência Social em São Luís. Duas pessoas, um advogado e sua filha, que não tiveram seus nomes divulgados, foram presos. Eles são acusados de liderarem o grupo que fraudou cerca de 37 benefícios. O envolvimento de funcionários do INSS não foi descartado, porém, até o momento, ninguém foi acusado. A PF informou também que uma nova fase da operação pode ser iniciada nos próximos dias.

A operação, que foi realizada por cerca de 28 policiais federais e 2 servidores da Assessoria de Pesquisa Estratégica e de Gerenciamento de Riscos (APEGR), teve o cumprimento de 8 mandados judiciais e, segundo os policiais, apreendeu várias carteiras de trabalhos, documentos, carimbos e computadores.

Foram identificados 36 benefícios de Amparo Social ao Idoso, cujo endereço de cadastro dos titulares era a residência de um advogado que atua em causas previdenciárias. A filha desse advogado é titular de uma pensão por morte fraudulenta.

O valor do prejuízo evitado com a consequente suspensão desses benefícios, levando-se em consideração a expectativa de sobrevida média da população brasileira, é de R$ 1,8 milhão.

A Operação foi denominada Vultos emem alusão aos titulares dos benefícios que são pessoas fictas.

MINISTÉRIO PÚBLICO
ESTADO DO MARANHÃO
Procuradoria Geral de Justiça
COORDENADORIA DE COMUNICAÇÃO

VEÍCULO		EDITORIA
( ) O Estado do MA ( ) O Imparcial (X) Pequeno ( ) Debate ( ) Extra	( ) Atos e Fatos ( ) A tarde ( ) Correio de Notícias ( ) O quarto poder ( ) Internet / Blog	( ) Política ( ) Cidades / Vida ( ) Geral (X) Polícia ( ) Outros
DATA 20 / 07 / 2016	Página 12	( ) Gerada ( ) Espontânea ( ) Positiva ( ) Negativa

Quatro homicídios são registrados na Grande Ilha em menos de 2 horas

NELSON MELO

Em um período curto de tempo, em menos de 2 horas, no início da tarde de ontem (19), quatro pessoas foram assassinadas na região metropolitana da capital maranhense, segundo apurado pela reportagem do **Jornal Pequeno**. Um dos crimes teve relação com o outro, como presumiu a polícia. Outra morte tem características explícitas de execução, em um caso de "desova".

Por volta das 12h30, um homem, ainda não identificado, morreu ao ser esfaqueado na entrada da Vila Lobão, em São Luís, dentro de um bar. Ele ainda foi socorrido por uma equipe do Serviço de Atendimento Móvel de Urgência (Samu), mas não resistiu a caminho do Hospital Municipal Djalma Marques (Socorrão 1).

Aproximadamente quinze minutos depois, de acordo com o soldado J. Martins, do 9º Batalhão de Polícia Militar (BPM), o suspeito daquele homicídio foi morto no São Cristóvão, também a golpes de faca.

Neste caso, cerca de três criminosos, que seriam amigos da primeira vítima, teriam seguido Geovane Amaral Lima, de 28 anos, que foi abordado pelos suspeitos e morto com arma branca, no meio da Rua Flávio Bezerra, ou "Rua da Feira", como chamada pelos populares.

Contudo, há informações de que o pai do homem morto na Vila Lobão seria o autor do crime.

Segundo o militar, ele levou ao menos 15 facadas, em várias partes do corpo, como braços, pescoço e costas. Geovane morava na Rua Projetada, no mesmo bairro, em um conjunto de quitinetes, e, conforme o soldado, era, provavelmente, usuário de drogas.

Já pouco depois das 13h30, ocorreu um homicídio e tentativa de homicídio no Cruzeiro de Santa Bárbara, zona rural de São José de Ribamar. Um jovem, ainda sem identificação, foi baleado por desconhecidos que desceram com o rapaz – que estava com a cabeça coberta por um saco plástico branco e com os braços amarrados com uma corda – de um veículo Corsa Classic preto, vindos de outro local. Outro homem, que também foi jogado no chão da Rua Ebenezer pelos suspeitos, foi alvejado, sendo que ele igualmente foi retirado de dentro do carro.

A outra vítima, no entanto, com dito pelo cabo S. Rodrigues, lotado no 6º BPM, não morreu porque foi encaminhada por uma equipe do Corpo de Bombeiros ao Hospital Municipal Doutor Clementino Moura (Socorrão 2), em um carro particular, mas seu estado de saúde é gravíssimo, pois teria sido atingido por tiros na cabeça. Para o policial militar, os dois jovens, que não foram reconhecidos por moradores como residentes no local, podem ter sido torturados no automóvel, momentos antes pelos criminosos.

Mas a sequência de assassinatos não parou por aí, pois, pouco antes das 14h, um homem reconhecido apenas como "Erick" foi executado com disparos de arma de fogo na MA-203 (Estrada do Araçagi), na região do Parque Araçagi, em Ribamar. Lotado no 13º BPM, soldado Leonardo repassou que ele recebeu ao menos três tiros na cabeça, desferidos por dois suspeitos vistos em uma motocicleta, em uma região que dá acesso ao Mangue Seco. A vítima, disse a fonte, estaria tendo um "caso" com a funcionária de uma padaria da localidade.

ACHADO NA VILA DOS NOBRES

No início da manhã, encontraram o corpo de Edinaldo Silva Gonçalves, em um casebre na Rua 1 da Vila dos Nobres, na região do Polo Coroadinho.

A Perícia Criminal verificou perfurações balísticas no cadáver, sobretudo no abdômen. Populares informaram que a vítima foi vista por diversas vezes consumindo entorpecentes, o que originou uma das linhas de investigação do crime, isto é, um acerto de contas decorrente do tráfico de drogas.

Fotos|G. Ferreira

Familiares choram sobre o corpo de Geovane, morto no São Cristóvão; Populares observam corpo de jovem assassinado no Cruzeiro de Santa Bárbara; Na Estrada do Araçagi, mataram a tiros um homem identificado somente como Erick

MINISTÉRIO PÚBLICO
ESTADO DO MARANHÃO
Procuradoria Geral de Justiça
COORDENADORIA DE COMUNICAÇÃO

VEÍCULO		EDITORIA
( ) O Estado do MA ( ) O Imparcial (X) Pequeno ( ) Debate ( ) Extra	( ) Atos e Fatos ( ) A tarde ( ) Correio de Notícias ( ) O quarto poder ( ) Internet / Blog	( ) Política ( ) Cidades / Vida ( ) Geral (X) Polícia ( ) Outros
DATA 20 / 07 / 2016	Página 12	( ) Gerada ( ) Espontânea ( ) Positiva ( ) Negativa

PM apresenta suspeitos de cometer assalto aos Correios em Alcântara

LUCIENE VIEIRA

Foram apresentados na manhã de ontem (19), durante coletiva de imprensa realizada pela Polícia Militar do Maranhão (PMMA), no Comando Geral (Calhau), Elton Anderson Cantanhede Araújo e André Ferreira dos Santos, ambos suspeitos de terem, na companhia de mais um comparsa – este ainda não capturado –, assaltado a agência dos Correios do município de Alcântara, na madrugada de sábado (16). De acordo com a polícia, os bandidos foram presos, por volta das 22h30 de sábado, no Terminal de Passageiros da Ponta da Espera, no Cujupe, com destino a São Luís. Eles foram detidos por agentes do 10º Batalhão, da cidade de Pinheiro, que realizavam rondas no local. Com os criminosos, foi encontrada a motocicleta usada para a fuga, modelo Bross, uma quantia de R$ 24 mil em espécie, duas pistolas, um revólver calibre 38, além de 17 munições intactas e dois carregadores de pistola.

ENTENDA O CASO

De acordo com as informações do tenente-coronel Osmar Alves, comandante do 10º BPM, os criminosos planejaram realizar o assalto na tarde de sexta-feira (15), quando dois deles entraram nos Correios de Alcântara e surpreenderam o gerente da agência. Osmar Alves disse, na coletiva, que os suspeitos não tiveram sucesso na primeira tentativa de assalto porque estavam preocupados de o gerente ter acionado o botão do pânico, mecanismo de segurança que aciona a polícia.

Ainda na tarde de sexta, de acordo com o oficial, um dos assaltantes, que não tinha entrado na agência, se hospedou na mesma pousada em que o gerente dos Correios fica hospedado, na cidade de Alcântara. E, quando os policiais foram até a pousada para conversar com o funcionário, o criminoso esteve próximo do gerente e os PMs, numa distância que dava para ouvir tudo que eles conversavam sobre a tentativa de assalto.

De acordo com as informações, por volta das 22h de sexta, o suspeito hospedado na pousada rendeu o gerente da pousada. Logo em seguida, os outros dois criminosos entraram no estabelecimento e raptaram o gerente dos Correios e o levaram para junto do outro, ficando os dois gerentes reféns dos assaltantes.

Já pela madrugada de sábado (16), por volta de 1h30, segundo Osmar Alves, o suspeito Elton Anderson Cantanhede Araújo ficou na pousada com o gerente do estabelecimento, enquanto os outros dois voltaram à agência, acompanhados pelo gerente dos Correios, de onde subtraíram a quantia aproximada de R$ 47 mil.

O tenente-coronel disse que um morador vizinho da pousada teria percebido uma movimentação estranha na madrugada, e acionou a PM. Mas quando os policiais chegaram ao local do crime só encontraram o gerente.

"A partir desse momento, iniciamos as perseguições e acionamos todas as unidades do nosso batalhão. Os policiais militares do Cujupe chamaram a vigilância da Empresa Maranhense de Administração Portuária (Emap), e informaram sobre o assalto, deixando-os em alerta sobre a presença de pessoas estranhas no terminal", informou Osmar.

Já na noite de sábado, por volta das 22h30, um dos vigilantes da Emap teria dito aos policiais da presença de dois homens em atitudes suspeitas no ferry-boat. E a polícia abordou Elton Anderson Cantanhede Araújo e André Ferreira dos Santos, que estavam nervosos e não souberam responder de onde estavam viajando e nem para onde iriam. Com eles, foi encontrada parte do dinheiro do assalto, além das armas e das munições. A moto utilizada como veículo de fuga também estava no ferry-boat.

De acordo com tenente-coronel Osmar Alves, a polícia já identificou o terceiro homem envolvido no assalto à agência dos Correios de Alcântara, mas ainda investiga sua localização. Com esse terceiro suspeito, a polícia acredita estar o restante do dinheiro roubado. Os criminosos, moradores de São Luís, foram encaminhados para o Complexo Penitenciário de Pedrinhas.

G. Ferreira

Elton Anderson e André Ferreira foram presos quando voltavam de Alcântara para São Luís, onde residem

Condutor é preso por levar pistola ponto 40 em veículo

Durante uma barreira policial montada após a Barragem do Bacanga, em São Luís, o 1º Batalhão de Polícia Militar (BPM) efetuou a prisão em flagrante de José Ivaldo Lisboa Vilar, de 23 anos, que guiava um veículo Ford Ranger cinza, de placa OXM-0520.

Ao inspecionarem o carro, os militares encontraram uma pistola ponto 40, com onze munições intactas.

O caso aconteceu na noite de segunda-feira (18). De acordo com o tenente-coronel Edivaldo Mesquita, comandante do 1º BPM, devido ao flagrante, levaram-no ao Plantão de Polícia Civil da Vila Embratel.

(NM)

MINISTÉRIO PÚBLICO
ESTADO DO MARANHÃO
Procuradoria Geral de Justiça
COORDENADORIA DE COMUNICAÇÃO

VEÍCULO		EDITORIA
( ) O Estado do MA ( ) O Imparcial ( ) Pequeno ( ) Debate ( ) Extra	(X) Atos e Fatos ( ) A tarde ( ) Correio de Notícias ( ) O quarto poder ( ) Internet / Blog	( ) Política ( ) Cidades / Vida ( ) Geral (X) Polícia ( ) Outros
DATA 20 / 07 / 2016	Página 10	( ) Gerada ( ) Espontânea ( ) Positiva ( ) Negativa

Jovem é assassinado após matar adolescente na V. Lobão

Um jovem, identificado como Geovane Amaral Lima, 28 anos, foi assassinado a golpes de faca na tarde de ontem (19), na feira do São Cristóvão, em São Luís.

Segundo a polícia, Geovane, que era usuário de drogas, esfaqueou Thiago Almeida de Albuquerque, 16 anos, na Vila Lobão, em São Luís, logo no início da tarde de hoje. A vítima ainda foi socorrida, mas morreu a caminho do hospital.

Após o homicídio, Geovane Amaral foi para sua casa no bairro do São Cristóvão, e acabou sendo seguido pelo pai da vítima, que o assassinou com cerca de 15 facadas, na feira do São Cristóvão.

Esse é o quarto homicídio registrado só na tarde de ontem (19).

Corpo é encontrado em casebre, na Vila dos Nobres

Um corpo de um homem foi encontrado dentro de um casebre na manhã de ontem (19), na rua Oito, no bairro Vila dos Nobre. A Polícia Militar do Maranhão (PMMA) foi ao local. Ainda não há confirmação sobre o que teria motivado o crime nem a identidade da vítima. Há suspeitas de acerto de contas em função de tráfico de drogas.

Homem é assassinado a tiros na estrada da Raposa

Um homicídio foi registrado no início da tarde de ontem (19), no bairro do Araçagi, na estrada da Raposa (MA-203).

Segundo informações policiais, a vítima, identificada apenas como "Eric", foi abordada por dois homens em uma moto por volta das 13h. Os criminosos já chegaram atirando na vítima, sendo que três tiros pegaram na cabeça de "Eric", o qual morreu no local.

Homicídio e tentativa de assassinato no Cruzeiro de Stª Bárbara

Um homicídio e uma tentativa de assassinato aconteceram na tarde de ontem (19), no Cruzeiro de Santa Bárbara, zona rural de São Luís. Segundo informações policiais, no início da tarde dois homens foram jogados de dentro de um Classic preto e baleados próximo ao cemitério de Santa Barbara.

As vítimas estavam com sacos brancos na cabeça e com os pés e mãos amarrados, quando foram lançados para fora do carro e alvejados pelos criminosos que ficaram dentro do Classic.

Uma das vítimas morreu no local, e a outra, baleada na cabeça, foi levada em estado grave para um hospital da capital maranhense. Ainda não há informações sobre o estado de saúde da vítima nem sobre a motivação do crime.

IML registra três corpos de vítimas de homicídio

Três corpos de vítimas de mortes violentas deram entrada no Instituto Médico Legal ontem (19). Dois foram assassinados a facadas e um, por arma de fogo.

No bairro Vila São Luís, Paulo José Paiva, conhecido como "Paulinho", de 18 anos, foi morto com mais de 10 facadas. Além dele, Enilson Costa, de 33, que foi esfaqueado, morreu no Hospital Municipal Djalma Marques (Socorrão I).

A terceira vítima foi Leandro Pereira Silva, de 23 anos, alvejado por arma de fogo. Ele estava internado no Hospital Municipal Dr. Clementino Moura (Socorrão II), mas não resistiu.

Homem que desapareceu em ITZ, é encontrado no Rio de Janeiro

Fim da agonia em torno do desaparecimento de Cheldon Pereira Queiroz, ocorrido no dia 8 de julho. O homem, de 34 anos, que havia saído de casa aparentemente para passear foi encontrado numa cidade do Rio de Janeiro.

Depois de procurar na casa de todos os familiares, amigos e outros locais como hospitais, IML entre outros, a família tomou conhecimento de que Cheldon Queiroz está na casa de um amigo no Rio de Janeiro.

"Não sabemos direito, só que ele viajou com um colega dele para o Rio de Janeiro, não sei qual a cidade", disse na tarde de ontem (19), a gestora escolar Geumacy Pereira, prima de Chelton.

Com a informação, o pai de Cheldon viajou ao Rio de Janeiro enquanto que os parentes aguardam, com ansiedade o desfecho feliz desse caso de desaparecimento.

O homem saiu da casa dos pais, na rua Gregório de Matos, no bairro Vila Nova, no dia 8 de julho e não mais tinha repassado informação. O homem toma medicamentos psicotrópicos e uma das preocupações da família era em relação aos medicamentos, uma vez que o homem levou apenas um dos remédios.

MINISTÉRIO PÚBLICO
ESTADO DO MARANHÃO
Procuradoria Geral de Justiça
COORDENADORIA DE COMUNICAÇÃO

VEÍCULO		EDITORIA
( ) O Estado do MA ( ) O Imparcial ( ) Pequeno ( ) Debate (X) Extra	( ) Atos e Fatos ( ) A tarde ( ) Correio de Notícias ( ) O quarto poder ( ) Internet / Blog	( ) Política ( ) Cidades / Vida ( ) Geral (X) Polícia ( ) Outros
DATA 20 / 07 / 2016	Página 4	( ) Gerada ( ) Espontânea ( ) Positiva ( ) Negativa

TERÇA SANGRENTA

Homem é assassinado na Feira do São Cristóvão, após matar adolescente na Vila Lobão

Um homem, identificado como Geovane Amaral Lima, 28 anos, foi assassinado a golpes de faca na tarde desta terça-feira (19), na feira do São Cristóvão, em São Luís.

Segundo a polícia, Geovane, que era usuário de drogas, esfaqueou um adolescente de 16 anos na Vila Lobão, na capital maranhense, logo no início da tarde de ontem. A vítima ainda foi socorrida, mas morreu a caminho do hospital.

Após o homicídio, Geovane Amaral foi para sua casa no bairro do São Cristóvão, e acabou sendo seguido por amigos da vítima, que o assassinaram com cerca de 15 facadas, na feira do São Cristóvão.

ACHADO DE CADÁVER - Um corpo de um homem foi encontrado dentro de um casebre na manhã desta terça-feira (19), na Rua 8, na Vila dos Nobres. A Polícia Militar do Maranhão (PMMA) foi ao local.

Até ontem à noite não se tinha informações sobre o que teria motivado o crime, nem a identidade da vítima. Há suspeitas de acerto de contas em função de tráfico de drogas.

Suspeito de estuprar duas enteadas e uma filha menor é ouvido por delegado

Suspeito de abusar sexualmente de duas enteadas de 13 e 11 anos de idade e uma filha de 11 anos. Antônio Luís Alves Carvalho, 49 anos, morador no bairro São João, Riachão (MA), foi ouvido pelo delegado Regional em Balsas, Fagno Vieira.

No depoimento à polícia o suspeito negou a autoria dos abusos contra as 3 menores. No inquérito também foram ouvidas a filha do suspeito e uma enteada de 13 anos.

Conforme depoimento das vítimas no inquérito policial, o suspeito vive a dois anos com a mãe das duas meninas, e que desde o início ele começou abusar das crianças. A mãe saía para trabalhar e ele aproveitava para abusar das meninas na própria casa. Ele inventava de pegar lenha no mato e levava as meninas onde também abusava sexualmente delas. Aí ameaçava se elas contassem alguma coisa ele faria mal para a mãe e para as meninas.

Segundo o delegado Fagno Vieira, esse crime perdurou até por volta do dia 7 de julho, quando a enteada de 11 anos, depois de muita insistência, foi passar férias com os avós em Ribeiro Gonçalves (PI), pois o suspeito não permitia as meninas sair de Riachão. Chegando lá ela contou aos avós e familiares a história que ela e a irmã de 13 anos estavam nesta situação de abuso.

A família procurou o Conselho Tutelar daquela cidade e levou o caso à Delegacia de Polícia Civil, que ouviu o depoimento da menor. Em seguida o delegado entrou em contato com a delegacia regional de Balsas, relatando a situação e que segundo a vítima, a irmã de 13 anos continuava sofrendo abuso sexual.

"Determinamos que os policiais fossem até o local para fazer averiguação e lá encontraram as duas meninas uma enteada e a filha que foram levadas ao hospital para fazer exames de conjunção carnal que constatou o abuso". Ressaltou o delegado.

A filha dele mora com a mãe na mesma rua, mas sempre frequenta a casa dele. A filha e a enteada contaram como eram abusadas pelo suspeito.

"Como não era situação de flagrante, nós representamos ao Judiciário, pedindo a prisão preventiva dele e foi deferido e na sexta-feira foi dado cumprimento a esse mandato de prisão preventiva, a partir daí o inquérito corre, o suspeito está preso e vamos concluir o inquérito em 10 dias". Finalizou o delegado.

Fugitivo da justiça é detido com mandado de prisão em Imperatriz

Um homem identificado como Afonso Luiz Corrêa Santos Júnior, de 25 anos, foi preso, na madrugada desta terça-feira (19), em cumprimento a um mandado de prisão em aberto pelo crime de roubo.

Segundo a Polícia Civil do Maranhão (PC-MA), o pedido de prisão foi expedido pela 1ª Vara da Comarca de João Lisboa e a prisão aconteceu em um hotel localizado no Centro, onde, o suspeito trabalhava. O delegado de João Lisboa, Diego Schiavini, destacou que o crime aconteceu em 2015, e o suspeito foi capturado e encaminhado para a delegacia e já está à disposição da Justiça.

MINISTÉRIO PÚBLICO
ESTADO DO MARANHÃO
Procuradoria Geral de Justiça
COORDENADORIA DE COMUNICAÇÃO

VEÍCULO		EDITORIA
( ) O Estado do MA ( ) O Imparcial ( ) Pequeno ( ) Debate (X) Extra	( ) Atos e Fatos ( ) A tarde ( ) Correio de Notícias ( ) O quarto poder ( ) Internet / Blog	( ) Política ( ) Cidades / Vida ( ) Geral (X) Polícia ( ) Outros
DATA 20 / 07 / 2016	Página 7	( ) Gerada ( ) Espontânea ( ) Positiva ( ) Negativa

Motoqueiro morre após colidir com moto no muro da sede da Favela do Samba

Um jovem de 25 anos de idade, identificado como Francisco Charles Moraes Ramos Júnior, morreu na manhã de segunda-feira (18), após a moto que ele conduzia colidir em um muro de concreto na Avenida dos Africanos, em São Luís.

Segundo testemunhas, o jovem estava levando a mulher para o trabalho em um moto Honda Fan 125, de cor preta e placa PSG-1851. O veículo estava em alta velocidade e ziguezagueando na avenida, quando Francisco Charles perdeu o controle da direção e acabou colidindo a moto em um muro de concreto na entrada da sede da Favela do Samba, no Sacavém.

Francisco Charles Moraes morreu na hora

O jovem morreu na hora, já a sua mulher, que estava na garupa da moto, foi levada para um hospital da capital com escoriações. Apesar de ter quebrado a clavícula, ela não corre risco de morte.

Por causa do acidente, o trânsito ficou lento na Avenida dos Africanos.

PM prende quatro homens com caminhonete roubada em uma balsa durante travessia

Policiais militares do Maranhão, com apoio de PMs do Tocantins, prenderam quatro homens no Porto das Balsas, em Imperatriz, no fim da manhã de segunda-feira (18). Com o grupo, foi apreendida uma caminhonete roubada na cidade de Marabá (PA).

De acordo com o policial Mike Souza, a Central de Operações recebeu a "denúncia" dando conta de uma caminhonete roubada em Marabá estava sendo transportada em uma balsa.

Ainda de acordo com o policial, no momento do desembarque da balsa, quatro homens e uma mulher, que estavam em duas caminhonetes, foram abordados, mas apenas um dos veículos foi confirmado como sendo objeto de roubo.

Conta que a mulher conseguiu fugir, mas os quatro homens foram presos estão presos na Delegacia Regional de Imperatriz, são eles: Charles Santos, Rafael Sousa, Jean Carlos e Eduardo Costa.

Filho quase mata o próprio pai com barra de ferro em Rosário

Segundo informações da Polícia Militar foi acionada por conta de uma briga entre pai e filho no município de Rosário. Edilson Gomes da Silva foi detido acusado de agredir com uma barra de ferro o seu próprio pai identificado apenas por Francisco. Edilson bastante violento e de posse de uma barra de ferro iniciou uma sequência de golpes na cabeça do pai, que causou diversas lesões de natureza grave. O filho ainda possesso agrediu a própria esposa com diversos chutes e pontapés, agredindo na região das costas e abdômen, causando-lhe hematomas. Após denúncias de populares, Edilson Gomes da Silva foi encontrado pela Polícia Militar em sua própria residência e foi apresentado à delegacia do município para as devidas providências.

Dois jovens são executados com tiros na cabeça no Cruzeiro de Santa Bárbara

Um homicídio e uma tentativa de assassinato aconteceram na tarde desta terça-feira (19), no Cruzeiro de Santa Bárbara, zona rural de São Luís. Segundo informações policiais, no início da tarde de ontem, dois homens foram jogados de dentro de um veículo Classic, de cor preta e baleados próximo ao Cemitério de Santa Bárbara.

As vítimas estavam com sacos brancos na cabeça e com os pés e mãos amarrados, quando foram lançados para fora do carro e alvejados pelos criminosos que ficaram dentro do veículo.

Uma das vítimas morreu no local, e a outra, baleada na cabeça, foi levada em estado grave para um hospital da capital maranhense. Até o fechamento dessa matéria não se tinha informações sobre o estado de saúde da vítima nem sobre a motivação do crime.

HOMICÍDIO NA RAPOSA - Um homicídio foi registrado no início da tarde desta terça-feira (19), no Farol do Araçagy, na Estrada da Raposa (MA-203).

Segundo informações policiais, a vítima, identificada apenas como "Eric", foi abordada por dois homens em uma moto por volta das 13h. Os criminosos já chegaram atirando na vítima, sendo que três tiros pegaram na cabeça de Eric, que morreu no local.

MINISTÉRIO PÚBLICO
ESTADO DO MARANHÃO
Procuradoria Geral de Justiça
COORDENADORIA DE COMUNICAÇÃO

VEÍCULO		EDITORIA
(X) O Estado do MA	( ) Atos e Fatos	( ) Política ( ) Cidades / Vida ( ) Geral (X) Polícia
( ) O Imparcial	( ) A tarde	
( ) Pequeno	( ) Correio de Notícias	( ) Outros
( ) Debate	( ) O quarto poder	
( ) Extra	( ) Internet / Blog	
DATA 20 / 07 / 2016	Página 05	( ) Gerada ( ) Espontânea ( ) Positiva ( ) Negativa

Cinco homicídios registrados ontem, na Grande São Luís

Duas das vítimas, com mãos e pés amarrados e encapuzadas, foram jogadas em via pública no Cruzeiro de Santa Bárbara e baleadas na cabeça; uma morreu e a outra está hospitalizada, em estado grave; polícia investiga os casos

Divulgação

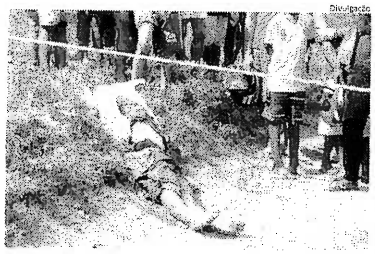

Desconhecido morto com tiro na cabeça no Cruzeiro de Santa Bárbara

Divulgação

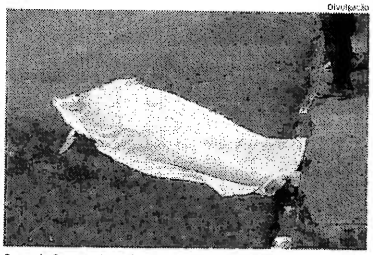

Corpo de Geovane Amaral Lima no local do assassinato, no São Cristóvão

Biné Morais

Homem conhecido apenas como Erick, morto com três tiros em Raposa

ISMAEL ARAÚJO
Da editoria de Polícia

Cinco assassinatos e uma tentativa de homicídio foram registrados ontem, na Região Metropolitana de São Luís. Quatro mortes ocorreram em menos de duas horas, com características de execução. Os crimes ocorreram na cidade de Raposa e, na capital, no São Cristóvão, Cruzeiro de Santa Bárbara e Vila dos Nobres. Uma das vítimas foi identificada apenas como Erick, que, segundo a polícia, teria levado pelo menos três tiros na cabeça, disparados por dois homens não identificados, na MA-203, na entrada da Vila Talita, na cidade de Raposa. O fato ocorreu no começo da tarde de ontem.

O soldado Leonardo, lotado no 13º Batalhão, disse que a vítima estava indo para o serviço de sua namorada, em uma padaria, nessa localidade, quando foi abordada pelos criminosos. Sem nenhuma discussão, os suspeitos, ao encontrarem Erick, efetuaram os disparos e fugiram.

O militar informou que os moradores, ao saírem à porta de suas residências, encontraram a vítima agonizando às margens da rodovia estadual. Eles acionaram a polícia, e o local do crime foi isolado até que o corpo fosse removido para o Instituto Médico Legal (IML). "Não sabemos o motivo do crime e também não temos informações se a vítima tinha passagem pela Justiça", declarou o militar.

Mais mortes

Já o soldado Jota Martins, do 9º Batalhão da Polícia Militar, informou que, por volta das 13h30 de ontem, o usuário de droga Geovane Amaral Lima, de 28 anos, levou mais de 14 golpes de faca. Somente nas costas foram seis, segundo os peritos do Instituto de Criminalística (Icrim). O crime foi praticado por três homens não identificados, na Rua Flávio Bezerra, no bairro do São Cristóvão. Entre os acusados estaria o pai de uma vítima de Geovane.

Ainda segundo o militar, Geovane Amaral, antes de morrer, teria esfaqueado um homem não identificado na entrada do bairro Vila Lobão. Essa pessoa morreu a caminho do Hospital Socorrão I, no Centro. "Há informações de que depois de esfaquear o homem na Vila Lobão Geovane Amaral foi perseguido até o bairro São Cristóvão, onde foi morto a golpes de faca", disse o soldado.

Ainda na tarde de ontem, a polícia registrou mais um assassinato e uma tentativa de homicídio. Criminosos, em um veículo Corsa Classic preto, de placas não identificadas, teriam jogado na Rua Ebenézer, no bairro Cruzeiro de Santa Bárbara, nas proximidades do cemitério, dois homens que estavam com os braços e as pernas amarradas com uma corda e com um saco branco na cabeça de cada um deles.

As vítimas, após serem jogadas em via pública, foram baleadas na cabeça. Uma delas morreu no local, enquanto a outra foi levada pelos socorristas do Serviço de Atendimento Móvel de Urgência (Samu) para o Hospital Socorrão II, na região da Cidade Operária. Ainda ontem, a vítima foi submetida a tratamento cirúrgico, mas, apesar de seu estado crítico, permanecia internada naquela casa de saúde. Até o início da noite de ontem, não havia registro de prisão dos criminosos.

Erick teria levado três tiros na cabeça

Mortes estão sob investigação da Polícia Civil

Acerto de contas

O usuário de drogas, identificado como Edinaldo Silva Gonçalves, foi encontrado morto na manhã de ontem em um casebre, na Rua 1 da Vila dos Nobres, área do Parque Timbira. A polícia informou que há possibilidade de esse crime ter sido motivado por acerto de contas entre traficantes.

Ainda segundo informações da polícia, o local onde ocorreu o assassinato era de difícil acesso. A polícia foi informada do fato por meio de populares que entraram em contato com o Centro Integrado de Operações de Segurança (Ciops). Os militares estiveram no local e encontraram o corpo da vítima com marcas de tiros, principalmente no abdômen.

A Polícia Técnica foi acionada para realizar a perícia e detectou que a vítima teria sido morta durante a madrugada devido o estado de rigidez cadavérica. O corpo foi removido para o Instituto Médico Legal (IML) e, após os exames de praxe, liberado aos familiares.

FIQUE SABENDO

Rigidez cadavérica

A rigidez cadavérica é um sinal reconhecível de morte que é causado por uma mudança bioquímica nos músculos, causando o endurecimento do cadáver. Tipicamente, o rigor acontece várias horas após a morte clínica e volta espontaneamente depois de dois dias, apesar de o tempo de início e duração depender da temperatura ambiente. Na média, presumindo-se temperatura amena, começa entre 3 e 4 horas post-mortem, com total efeito do rigor em aproximadamente 12 horas, e finalmente o relaxamento em aproximadamente 36 horas.

NÚMERO

41

homicídios dolosos já ocorreram durante este mês na Região Metropolitana de São Luís, além de um latrocínio e quatro mortes em confronto com a polícia.

O caso está sendo investigado por agentes da Superintendência Estadual de Homicídios e Proteção a Pessoas (SHPP), que ainda ontem estiveram na Vila dos Nobres para colher as primeiras informações sobre o caso. Até mesmo os familiares da vítima foram ouvidos pela polícia. Até a tarde de ontem não havia registro de prisão dos suspeitos.

A equipe da SHPP também está investigando o assassinato de Leandro Pereira da Silva, de 22 anos, morto a tiros por homens não identificados, na noite de segunda-feira, 17, no bairro São Benedito, em São José de Ribamar. A motivação desse crime não foi informada pela polícia. ●

PF desarticula esquema de fraude no INSS de São Luís

Golpe era comandado por um advogado e sua filha, de nomes não revelados, que foram presos; benefícios fraudulentos já teriam proporcionado prejuízo aos cofres públicos de cerca de R$ 1,9 milhão

Biné Morais

Carteiras de identidade e do trabalho falsas e carimbos apreendidos com os acusados, presos ontem em SL

A Polícia Federal informou que há a possibilidade de funcionários do Instituto Nacional de Seguridade Social (INSS) em São Luís estarem envolvidos em despachos de benefícios fraudulentos. Esse esquema estava sendo realizado desde 2012 por um bando, chefiado por um advogado e sua filha, nomes não revelados pela polícia. Até o momento, a polícia já contabilizou 37 benefícios ilegais com prejuízo aos cofres públicos de cerca de R$ 1,9 milhão.

Essas informações foram passadas ontem pelo chefe da Delegacia de Repressão ao Crime Previdenciário da Polícia Federal, delegado Dhiego Job, e pelo coordenador da Assessoria de Pesquisa Estratégica e de Gerenciamento de Riscos (APEGR) do INSS, Antônio Carlos Castro, durante coletiva à imprensa, na sede da Polícia Federal, no bairro Cohama.

O delegado Dhiego Job informou que as investigações começaram a ser feitas depois da prisão em flagrante de duas mulheres que tentavam realizar saques de benefícios fraudentos em agências bancárias, da capital. As decisões foram encaminhadas para a sede da polícia, onde prestaram esclarecimentos e foram autuadas pelos crimes de uso de documento falso e falsidade ideológica.

Ainda durante o trabalho de investigação, ficou constatado que havia um esquema que falsificava documentos como carteiras de identidade e do trabalho para conseguir concessão de benefícios assistenciais. Os titulares desses benefícios eram criados de forma virtual. A ação, segundo o delegado, estava sendo coordenada por um advogado especializado em previdência social com participação da sua filha. Ela, inclusive, recebia desde o ano de 2012 uma pensão por morte. O valor não foi informado pela polícia.

SAIBA MAIS

Denominação da operação da PF

A operação foi denominada Vultos em alusão aos titulares dos benefícios, que são pessoas fictícias.

Operação Vultos

A Força-Tarefa Previdenciária composta pela Polícia Federal, Previdência Social e Ministério Público Federal, com a finalidade de reprimir crimes previdenciários, realizou ontem na capital a Operação Vultos, que cumpriu oito mandados judiciais, sendo seis de busca e apreensão e dois de condução coercitiva.

Oito mandados foram cumpridos em São Luís

Durante a operação, ocorreu a apreensão de bens dos investigados e de centenas de documentos de identidade e de trabalho falsos e carimbos. Foi determinado pela Justiça o bloqueio do pagamento dos 37 benefícios fraudulentos.

O delegado disse que o advogado foi preso em flagrante por porte ilegal de arma de fogo e sua filha pelo fato de receber de forma ilegal a pensão do INSS. A operação contou com a participação de 28 policiais federais e de 2 servidores da área de inteligência da Previdência Social, a Assessoria de Pesquisa Estratégica e de Gerenciamento de Riscos (APEGR). ●

Polícia de Bacabal procura autor da morte de ex-detento

Vítima já havia cumprido pena por homicídios; investigadores acreditam em acerto de contas

A polícia ainda ontem não tinha conseguido prender os acusados pela morte do ex-presidiário Leônidas Santos Sousa, o *Filho*, de 43 anos, ocorrida na noite de segunda-feira, 18, no bairro Trizidela, na cidade de Bacabal. Segundo a polícia, o crime teria sido ocasionado por acerto de contas, pois a vítima tinha passagem na Justiça pelos crimes de homicídio e latrocínio. Uma de suas vítimas foi o empresário Nivaldeth Ferreira da Silva, de 54 anos, morto em janeiro de 2008, e que era proprietária da Casa Potiguar, localizada no município de Pedreiras.

"A polícia está trabalhando com a hipótese de execução de Leônidas Santos por acerto contas, já que ele é conhecido por práticas delituosas", declarou o delegado do 2º Distrito Policial, Luigi Conte. O delegado informou ainda que dois homens não identificados teriam ido à residência da vítima, no bairro Trizidela, e bateram palmas chamando por ele.

Segundo testemunhas, Leônidas Santos, ao se encontrar com os acusados, teria reconhecido um deles e ainda tentou fugir, mas caiu ao tropeçar em um saco plástico. O ex-presidiário, no chão, foi alvejado com pelo menos três tiros e um deles na cabeça. Após o ato criminoso, os acusados fugiram do local em uma motocicleta de marca e placa não identificadas.

A vítima ainda foi levada por populares em uma motocicleta para o Pronto Socorro de Bacabal, mas chegou ao local sem vida. O corpo foi removido para o hospital municipal da cidade para a autópsia. Policiais militares foram acionados e realizaram rondas pela localidade para prender os dois acusados, mas não obtiveram sucesso.

Crimes

O delegado afirmou que a vítima era ex-presidiária e conhecida na polícia pelo fato de cometer vários crimes na região e até mesmo em cidades vizinhas. Em janeiro de 2008, ele, em companhia de dois cúmplices, tentou assaltar a Casa Potiguar, em Pedreiras. Nessa ação criminosa, eles mataram a tiros o empresário Nivaldeth da Silva. Um dos assaltantes também morreu durante troca de tiros com um dos seguranças do estabelecimento comercial.

Em setembro de 2013, Leônidas Santos se envolveu em um tiroteio com outro comerciante, identificado como Zé Raimundo, no Bairro Trizidela, no qual uma das balas atingiu um morador, conhecido como Vavá, que estava sentado na porta de sua residência, na Rua Maria Helena. A vítima foi levada para o hospital, mas morreu antes de ser submetida a tratamento cirúrgico. ●